

広報 やまなし

4

2017

vol.146

星と出会う春。

乙ヶ妻のしだれ桜

樹齢：約200年／花言葉：優美

Contents

- P.02 生涯学習フェスティバル
- P.04 やまなし短歌大会
- P.06 第2次まちづくり総合計画
- P.08 小・中学生山梨市ノーベル科学賞
- P.10 市政の動き
- P.12 まちのわだい
- P.14 図書館・いきいき通信
- P.16 各種相談・安全安心
- P.18 キッズ・情報やまなし

てっ! あの新とおも 出るっちゅーじゃん! みんなでいかざ~!!

生涯学習フェスティバル

「生涯学習」という言葉は、一般的に人々が生涯に行なうあらゆる学習、すなわち学校教育・社会教育・文化活動・スポーツ活動・レクリエーション活動・ボランティア活動・企業内教育・趣味などさまざまな場や機会において行なう学習の意味で用いられます。
 (引用: 文部科学省ホームページ)

市では、2月25日・26日に生涯学習フェスティバルを開催しました。

今回のテーマは、
 《まなぶ つなぐ いかす》。

参加した人が楽しみながら、新しい趣味を発見してほしい、地域や世代を越えて交流してほしい、自分の活動への意識を高めてほしいといった想いが詰まっています。
 これからも市民のみなさんが楽しむ生涯学習活動を応援していきます!



問い合わせ 生涯学習課 (西館3階、内線 2327)



①渡邊敬哉さんによる日本舞踊。凛々しさ、力強さが伝わる。②障害者福祉施設の製品販売。心温まる製品に、人が集まる。③おはなし会の前には、子どもをリラックスさせる工夫も忘れない。④短歌大会の講評を聞く。学ぶ姿勢って大切! ⑤日川高校 SSH (スーパーサイエンスハイスクール) で、科学体験に夢中になる子どもたち。⑥五緒川津平太さんによる講演会では、会場にたくさんの笑いが起きる。⑦オカリナ、吹くの初めて! 体験教室で珍しい楽器に触れる。⑧小さなお子さんのために用意されたベビールーム。⑨藤田健太さんの立体切り紙の実演。⑩会場を包むのは、日川公民館サンリバーコーラスの気持ちの入った歌声。⑪シニア・ジュニア リーダーズクラブは、元気よく会場を盛り上げる! ⑫食生活改善推進委員会のおもてなし! 減塩すいとんには長い行列ができた。⑬童謡歌手 若林秀和さんの歌声に、皆さんうっとり! ⑭山梨高校美術部の作品展示。⑮笑学 Café。リズム遊びを通じてさまざまな人と交流を深める。⑯ルアナ日下部&ブルメリア加納岩のフラダンス。踊りと素敵な音楽は癒やし効果抜群☆⑰公民館活動での作品展示。身近な人の作品に会話も弾む。⑱はじめてのタブレット体験。新しいことに挑戦するって楽しい!



素晴らしい作品を多数ご応募いただき、
ありがとうございました。

第12回 自然と清流・果実の里 やまなし短歌大会

今年も県内外から多くの作品が寄せられました。
三枝浩樹先生（甲斐市在住・歌誌「沃野」代表）と秋山佐和子先生（山梨市出身・歌誌「玉ゆら」主宰）による審査を経て、各賞および特選・入選作品が決まりました。

入賞者には、2月25日に開催された生涯学習フェスティバルの「第12回自然と清流・果実の里やまなし短歌大会表彰式」において、表彰状と副賞が贈られました。各賞に輝いた皆さんの作品と、各部門で山梨市長賞を受賞された人の作品に対する想いをご紹介します。

問い合わせ 生涯学習課生涯学習担当（西館3階、内線2327）



山梨市長賞 受賞者に聞きました！
「この短歌はどんなふうに来上がったのですか？」

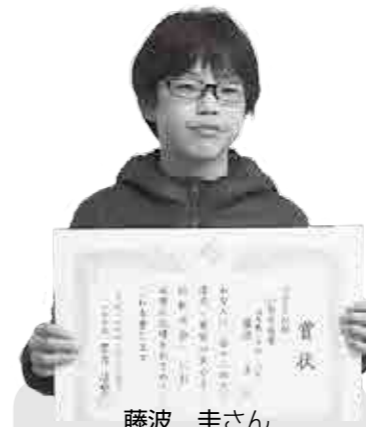

藤波 圭さん

どんな短歌を詠もうかと考えていた時に、窓からの景色が目飛び込んできました。白い雲が富士山の上にかぶさっていたので人に見立てて、その時の暑さを歌の中に入れていました。



岩澤 凜人さん

ぶどう園で祖父の手伝いをしての時の様子を詠んだ短歌です。畑から見た富士山は、梅雨の晴れ間だったこともあり、疲れが吹き飛ばすくらいきれいに見えました！



田形 房子さん

自分の目で見たものをひねりを入れることなく、心の感じたままを素直に31首にのせました。それが私のスタイルです。その中で、漢字とひらがなのバランスも考えています。

【一般の部】

応募者数 340人
応募作品 621首

山梨市長賞

棚ふかくさす秋の日がくれなるに葡萄の一粒一粒透かす
山梨市 田形 房子

山梨市長賞

ぶどう園手伝いながら見える富士普段見るよりきれいに見える
山梨市 岩澤 凜人

【中学生の部】

応募者数 1401人
応募作品 1936首

山梨市長賞

ぶどう園手伝いながら見える富士普段見るよりきれいに見える
山梨市 岩澤 凜人

山梨市議会議長賞

葉を伝ふ雨の滴は実りたる桃のうぶ毛に玉と光りぬ
山梨市 雨宮 清子

山梨市議会議長賞

両親が桃の仕分けをしているとき家まで香るかすかなにおい
一宮中2年 風間 優希

山梨市教育委員会教育長賞

雪書ゆ二年かかりしハウス葡萄里より届き御祖に供
山梨市 岩窪 征子

山梨市教育委員会教育長賞

俺たちはまだまだ青い果実だがいつかは熟れて木を離れゆく
駿台甲府中2年 河野 隆太

山梨市文化協会会長賞

お茶を飲む手真似なしつつ友が呼ぶ葡萄の畑一つ隔てて
山梨市 丸山和歌子

山梨市文化協会会長賞

自転車で通るたびに眺めてく共選所で桃が流れる
一宮中2年 日野原佑世

フルーツ山梨農業協同組合長賞

ピオーネを続けて作りくるる娘に亡夫の農業日誌を渡す
甲州市 三森美恵子

フルーツ山梨農業協同組合長賞

紫の大玉めざせ父さんの気持ちを入れて袋かけする
笛川中1年 竹川 歩夢

山梨市商工会長賞

北の地で山梨の桃見つけたと知らせる電話の子の声
甲斐市 岡田 文子

山梨市商工会長賞

桃乗せた青い軽トラやってきた今年も来たね跳ね出しの君
甲府市立南中3年 天川 卓人

三枝浩樹賞

風景に見られていると気が付いた四方は山の初めて
徳島県 坂東 典子

三枝浩樹賞

縁側で猫と一緒に昼寝するゆらゆらゆれる木影と
山梨南中3年 富田 美羽

秋山佐和子賞

葦茂る人かげもなき重川に夕日一筋流れにゆらぐ
山梨市 藤巻 博子

秋山佐和子賞

青い空入道雲が迫りくる私を追いかけてむくりむくりと
竜王中2年 遠藤 美湖

特選

群馬県 川野 忠夫
大阪府 太田 省三
山梨市 飯島 久江
甲州市 高田 喜美子
滋賀県 阿部 美智代
山梨市 秋山 かをる
山梨市 古屋 清
甲州市 金子 百合子

特選

河口湖北中2年 手塚 日葉里
一宮中2年 横谷 琴音
甲府市立南中3年 神谷 ひかる
駿台甲府中2年 中寫 健
駿台甲府中2年 山下 温大
須玉中2年 小澤 李音
山梨南中2年 羽中 桂輔
御坂中3年 三原 滯梨

特選

後屋敷小6年 楠 美姫
後屋敷小6年 廣瀬 梨乃
後屋敷小6年 藤波 葵
吉田西小6年 金森 凛華
八幡小5年 田中 心
八幡小6年 奥山 希斗
加納岩小5年 武井 アンリ
敷島南小4年 岩瀬 花

山梨市議会議長賞

頭上には大きな粒の房並ぶまるでぶどうのシャンデリアだね
吉田西小6年 伊藤 海憂

山梨市教育委員会教育長賞

かせきとりぐるり見まわす山のさわむかしはここがにぎやかなうみ
吉田西小2年 早川 青心

山梨市文化協会会長賞

セミの声ミンミンミンとないている木の下のいくともっと大きく
笛川小6年 丸山 聖瑛

フルーツ山梨農業協同組合長賞

ひいばあちゃん百歳こえてもなお元気大好きな物ぶどうのしづく
後屋敷小6年 高橋 くるみ

山梨市商工会長賞

もぎたてのぶどう一ふさ仏だんにおぼんむかえる準備つたう
山梨小6年 古明地 海理

三枝浩樹賞

いけのなかのぞいてみるとめだかさんみずくさのかげみえてかくれて
山梨小6年 中沢 吏玖

秋山佐和子賞

ゆらゆらと陽炎のぼる人工芝サッカー場が動いて見える
日下部小6年 金井 俊介

入選

20人

入選

24人

入選

24人

（順不同・敬称略）

5つのビジョン

20年後、30年後を展望して、私たちが目指す山梨市の姿と、その実現のために市が進むべき方向、そこに描かれる市民生活を、「5つのビジョン」として提示しました。

市民と行政が協働しながら、このビジョンの実現に取り組んでいく決意を込めています。



●第2次まちづくり総合計画の体系図●

【将来像】～誇れる日本を、ここ山梨市から。～

大切にしたい価値観
人とのつながりとコミュニティ
自然と共生する暮らし
伝統と先進性が共存する気風

Vision.1 Vision.2
Vision.3
Vision.4 Vision.5
5つのビジョン

中期計画

上記の長期ビジョンで描いた
「達成すべき目標」と「そのための方法」
を示す基本戦略

本計画に係る詳細な資料を市ホームページのほか、市役所、公民館などで閲覧できます。ぜひ一度ご覧いただき、ご意見・ご提案などをお寄せください。また、「山梨市を変える10のプロジェクト」への参加・問い合わせもお待ちしています！

問い合わせ

まちづくり政策課政策調整担当（西館4階、内線2453・2454）

遠くを見つめて真っ直ぐに一
20年後の私たち、30年後の山梨市

第2次まちづくり総合計画 を策定しました



計画について議論する
市民部会の参加者↓



市では、新たな10年の道しるべとなる「第2次山梨市まちづくり総合計画」を策定しました。策定にあたっては、市民の皆さんから募集した公募委員らで構成される「市民部会」や、未来を担う中学生らによる「未来会議」でのワークショップを多数重ねるなど、多くの皆さんのご協力をいただきました。

ここでは、本計画を構成する「長期ビジョン」の考え方を紹介します。

大切にしたい価値観

歴史と伝統に根ざしながら形づくられてきた温もりのある地域と、その中で共有されてきた思いに従い、次の3つを将来にわたって大切にしていきたい価値観として位置づけます。

人とのつながりとコミュニティ

地域に根付いたコミュニティで人々が
つながりながら地域課題を解決していける
関係性を大切にしていきます。

伝統と先進性が共存する気風

連綿と受け継がれてきた文化や伝統は守りつつ、
先進的なことにも果敢にチャレンジする、
そうした気風を大切にしていきます。

自然と共生する暮らし

開発との調和を取りながらも、豊かな自然や
果樹園の風景の中で落ち着いて
暮らせる環境を大切にしていきます。

市の将来像

将来像は「まちづくりの目標」を示すものです。

将来を展望する上で、市の取り組む姿の指針として次のとおり掲げます。

誇れる日本を、ここ山梨市から。

この将来像には3つの「大切にしたい価値観」を踏まえ

- ・全国のどこよりも誇れるものがあり、それらを市民とともに守り、積極的に発信していく
- ・時代の変化に合わせて、日本の先端をいく取り組みに積極的に挑戦し、誇れるものを生み出す
という思いが込められています。

Topic

山梨市を変える10のプロジェクト、発足！

「市民部会」では、第2次まちづくり総合計画について検討したほか、市民の皆さんと取り組んでいきたいことを「市民から市民への提言」として策定しました。

興味のあるプロジェクトに積極的に参加して、市民全員の手で山梨市をよりよいまちにしていきたいと思います！

No.	かえるプロジェクト
1	共生の子育ての場づくり
2	減・糖尿病の市民運動づくり
3	ウェルネス・ツーリズムづくり
4	スポーツ・ツーリズムづくり
5	平成の寺子屋づくり
6	万葉の文化イベントづくり
7	行くじゃんモデルづくり
8	まちなか居住環境づくり
9	市民みずからガイドづくり
10	市民誰でもマイスターづくり

第13回小・中学生 山梨市ノーベル科学賞



第13回
小・中学生山梨市ノーベル科学賞表彰式

子どもたちの科学する心を育て、豊かな人間性を
育む事業として実施しています「小・中学生山梨市
ノーベル科学賞」に市内の小・中学校の児童・生徒
から1332名の応募がありました。
2月18日、市民会館で表彰式が行なわれ、表彰状
と記念品が贈られました。
入賞者は次のとおりです。(敬称略)

最優秀賞

「消せるボールペンを調べる実験」
藤波 葵 (後屋敷小6年)
ボールペンの注意
書きに書いてあった
60℃になると無色に
なるという説明を読
んだことが実験のきっかけでした。
まさか受賞すると思っ
てはいなかった
ので、とても嬉しかったです。

「飲み物の凍る速さと融ける速さに
違いはあるのか」
廣瀬 瑞己・保科 海斗 (山梨北中2年)
実験で苦労したの
は飲み物を凍らせる
のにすごく時間がか
かったところです。

最優秀賞に選ばれた時はとても驚
きました。時間が経つにつれて、嬉
しいという感覚でいっぱいです。

優秀賞

木納 浩斗 (加納岩小6年)
杉原 慶斗 (日下部小6年)
一瀬 涼夏 (日川小6年)
古屋 菜々子 (山梨小6年)
藤木 海成 (八幡小6年)
内藤 亮太 (岩手小6年)
中村 慶一 (山梨南中2年)
長田 一希 (山梨南中2年)
清水 誉生 (山梨南中2年)

藤田 健太 (加納岩小6年)
岩下 和紗 (日下部小6年)
菊島 大葵 (後屋敷小6年)
角田 優真 (日川小6年)
飯島 大翔 (山梨小6年)
青柳 心 (八幡小6年)
神子沢 柚結 (岩手小5年)
丸山 聖瑛 (山梨南中1年)
依田 舞花 (山梨北中3年)
榊原 由樹 (山梨北中3年)
竹川 彩菜 (山梨北中3年)

子ども理科博士賞

協賛賞

この日、山梨ライオンズクラブ様
と山梨ロータリークラブ様より協賛
賞が贈呈されました。

中島 響基 (後屋敷小5年)
山中 芽生子 (日川小2年)
山崎 彩夏 (日川小6年)
日川小学校 学校賞

特別賞

★科学研究賞 川上 碩 (加納岩小6年)
★未来の科学博士賞 大畠 芽依 (日下部小5年)
★グッドファミリー賞 内木 礼蘭 (日川小5年)
★アイディア賞 金井 玲奈 (山梨南中2年)

問い合わせ
学校教育課学校庶務担当
(西館3階 内線2316)



1,000万人のガンバリサポート

スポーツ安全保険®

4名以上の団体・グループで
ご加入ください。

対象となる事故	団体での活動中の事故／往復中の事故	
保険期間	平成29年4月1日午前0時から平成30年3月31日午後12時まで(申込受付は平成29年3月から)	
掛金	掛金(1人年額800円~1,850円)は、活動内容・年齢によってご選択いただく加入区分ごとに異なります。ただし、危険度の高いスポーツを補償するD区分は11,000円	
補償内容	補償内容は、加入区分によって異なります。詳しくは、ホームページなどをご覧ください。	

スポーツ安全協会 山梨県支部 (公財)山梨県体育協会内 〒400-0836 甲府市小瀬町840
TEL 055-243-3920 電話受付時間 午前9時~午後5時(土、日、祝日を除く。)

保険の詳しい内容、資料の請求は、
ホームページをご覧ください。
※インターネットからも加入受付をおこなっております。

〈引受幹事保険会社〉
東京海上日動火災保険株式会社
担当課:公務第2部 文教公務室
TEL 03-3515-4346 (平日9:00~17:00)

〈共同引受保険会社(平成29年4月)〉
あいおいニッセイ同和 共栄火災
損保ジャパン日本興亜 大同火災 東京海上日動
日新火災 富士火災 三井住友海上

ライフプラン相談会を
開催しました



2月18日、市役所において、生涯にわたって充実した人生を送るための人生設計について考える「ライフプラン相談会」を開催しました。

講師に山梨中央銀行の古屋聖球さんを迎えた講演会に、参加者は熱心に聴き入り、健康で充実した人生を送るための課題や対策について考える機会となりました。

また、河野美香さんによる健康教室では楽しく体を動かしました。参加者にはライオン(株)提供による歯磨き粉などが贈られました。

市では、今後も市民の皆さんが将来にわたり安心して暮らせる環境づくりに取り組めます。

●市民課国保年金担当
(東館1階、内線1147)

アグリイノベーション
ラボを実施します！



2月24日、市役所においてアグリイノベーションラボの発表を行いました。これは、市・

JAFフルーツ山梨・NTT東日本山梨支店・シナプテックの協働による農業への取り組みです。インターネットやバイオ技術などのさまざまな先進的実証実験を行なうことにより、「持続可能な社会づくり」とこれを担う「稼げる農業」の実現基盤形成を目指すものです。

この日はデモとして、農家と市役所をライブカメラでつなぎ、各種農業センサー稼働状況などが投影されました。市では、今後もさまざまな取り組みを行ないます。

●まちづくり政策課政策調整担当
(西館4階、内線2453)

県行政書士会と災害時に
おける協定を締結



2月24日、市は山梨県行政書士会と大規模災害時に おける被災者支援に関する協定の締結を市役所にて行

ないました。この協定は、大規模災害時における被災者の相談や、罹災証明書を発行するなどの市民生活の安定を図ることを目的としたものです。

締結式では、望月市長が「協定により市民の皆さんの大きな安心につながると確信しています」とあいさつし、行政書士会の砂原会長と協定を取り交わしました。

市では、災害時などへの備えを進め、これからも安全・安心のまちづくりに取り組めます。

●総務課危機管理対策担当
(西館4階、内線2447)

山梨市男女共同参画推進
委員会・答申書提出



2月24日、山梨市男女共同参画推進委員会(大澤美保子会長)の飯嶋副会長から第3次山梨市男女共同参

画基本計画の答申書が提出されました。昨年11月、委員会に諮問した計画案について審議を重ねこの日の答申となりました。

この答申を受け、第3次基本計画には、社会情勢の変化や女性の活躍推進などを盛り込むほか、長時間労働などの働き方や性別による役割分担意識の見直しを行なう取り組みを重視した計画として策定します。

市では、市民一人ひとりが持つ個性と能力を発揮できる社会の形成に向け、計画に基づき事業に取り組めます。

●まちづくり政策課政策調整担当
(西館4階、内線2453)

「聞き書きを学ぶ」
研修会を開催しました



2月25日、夢わく山梨において市とサポートやまなしの主催により「聞き書きを学ぶ」研修会を開催

しました。「聞き書き」とは、お年寄りや身近な人の話を聞いてその人の話し言葉で書き、一冊の本にする活動のことです。

認知症ケアにも有効といわれており、最近では、在宅医療や看護の現場で取り入れられています。

この日は金沢大学名誉教授日本聞き書き学校講師・天野良平さんと一関市国民健康保険藤沢病院看護師の畠山貴江さんを講師に迎え、技術を学びました。

市ではこれからも高齢者が生き生きと生活するための支援に取り組めます。

●介護保険課地域包括支援担当
(東館1階、内線1176)

広報3月号 訂正とお詫び

広報3月号・9ページのまちのわだいコーナー「平成29年成人式」の記事内、2行目にあります「岡部龍騎さん」は「岡部龍輝さん」の誤りでした。お詫びして訂正いたします。

※このコーナーでは、市にご寄付いただいた皆さんの中から、広報誌への掲載について承諾をいただいた人・団体のみ、紹介しています。

※「故人の遺志」という形でご寄付をいただいた場合、故人のお名前も一緒に掲載しています。手続きの際に担当職員が確認をさせていただきますので、お申し出ください。

善意を
ありがとう

【寄付一般】

▼市政全般資金として

渡邊 とめ子様(上神内川) … 2,000,000円

市民の皆さんからの声

(ご意見)

職員の勤務態度について

「市役所へ行ったとき、その窓口ではとても親切丁寧に対応してくれたのですが、隣の部署では到底仕事に関係のない話を大きな声でしゃべって、大きな声で笑って時間を過ごしていた。

手が空いているのであれば、仕事の効率化を図るための努力や、仕事に対する知識を得るための努力をするなど、自分にとっても市民にとっても有益となる時間の使い方があるのではないか。」

職員の勤務時間中の喫煙について

「職員が喫煙のため離席する回数が多い。来訪者は仕事を休んで市役所へ来るので、喫煙で席をはずしている職員は、相手を待たせて時間を不当に削っていることをよく理解してもらいたい。」

市民の皆さんから貴重なご意見をいただきました。開かれた市政推進に向けて、ここに紹介をさせていただきます。

市役所敷地内にあるごみ収集場に大量のごみが出
されていることについて

「ごみ減量化やリサイクルをきちんと理解し、実践していないため、大量のごみが出ているのではないか。」

【対応】

ご指摘をいただきました件について、事実関係を確認し、関係部署に注意指導を行ないました。

また、市役所全職員に対し、今回の内容を周知し注意喚起を促しました。

仕事に取り組む姿勢、市民の皆さんへの奉仕者であることを深く自覚し、職務を遂行してまいります。

貴重なご意見をありがとうございました。

※市民の皆さんからの声については、広報への回答掲載基準に基づいて掲載しています。



いざ！という時に備え訓練しました

文化財防火デー・消火訓練

1月28日、下石森の山梨岡神社にて、消火訓練が実施されました。

これは1月26日の文化財防火デーに合わせて行なわれたもので、山梨消防署員、神社の氏子、消防団員など約100人が参加しました。

神社本殿から出火し、延焼しているという想定のもと、文化財の運び出しから放水・消火まで本格的な訓練が行なわれました。

みんなで景観改善！風景ペイント

3月5日、晴天に恵まれたこの日、ちどり湖畔で「風景ペイント～みんなで柵を塗ろう～」が実施されました。

ちどり湖畔の柵を、景観に溶け込む色（茶色）に塗り替える作業を通して、景観を意識しようというこの事業。子どもから大人までたくさんの方が楽しみながら1時間程の作業を実施しました。



たくさんのボランティアが参加



笑顔でペイント！

第18回・花かげコーラス大会

3月5日、花かげホールにて「第18回花かげコーラス大会」が、全18組が参加し開催されました。



さまざまなグループが熱唱



ゲストコーナー

市出身の童謡作詞家大村主計^{かずえ}の作品を歌おうと開催されているこの大会。

課題曲と自由曲、2曲を各グループごとに発表しました。

ゲストコーナーでは、市内在住の童謡歌手の若林秀和さんによる大村主計作品の歌唱も行なわれ、会場は大いに盛り上がりました。

子どものスポーツ環境を考える・3市合同講演会

1月28日、市民会館で「生き抜く力を育む子ども発達学～大人のちょっとした工夫が子どもの未来を救う～」と題した講演会が山梨、甲州、笛吹の3市教育委員会の主催で開催されました。

岐阜大学教育学部教授・春日晃章さんが、スポーツが子どもの成長に果たす役割や子どものスポーツへの関わりなどについて講演。会場にはスポーツ少年団関係者など、約400人の参加者が集まりました。



子どもの運動環境について考えました

根津記念館の節分豆まき

1月28日、根津記念館庭園において、無病息災を願う恒例行事「節分豆まき」が開催されました。



登場した鬼にびっくり！



元気に豆まき！福を呼び込みます

市内在住の年男・年女の5人も豆のまき手として参加し、大きな掛け声とともに集まった大勢の参加者にたくさんの豆やお菓子をまきました。

会場には鬼も登場し、豆まきを盛り上げました。

花かげホールコンサート・夢陣^{むじん} vol.10

1月28日、花かげホールにおいて「夢陣^{むじん} vol.10～ひとりひとりが希望の一粒だ」が開催されました。主演の林兄弟（市観光大使）が風カヲル時、オバタコウジさん、桜チヨメ吉さん、スペシャルゲストの寺岡呼人さんと共演。ホールいっぱいに響き渡る音楽で観客を魅了しました。また、林兄弟が校歌をつくった笛川小学校の児童も登場し、出演者全員と声高らかに校歌を合唱しました。



スペシャルゲスト寺岡呼人さん（中央）



みんなで校歌を歌いました



こんにちは！
お元気ですか？

いきいき通信

●介護保険課介護予防推進担当（東館1階、内線1180～1182） ●地域包括支援センター（東館1階） ☎③0294

支援してもらえるの知らんだけ？ 地域包括支援センターに立ち寄るじゃん！

地域包括支援センターは、65歳以上の皆さんがいつまでも住み慣れた地域で、安心した生活ができるよう支援するための拠点です。



高齢化が進む中、「介護が必要な状態や認知症になったら、どうすればよいかわからない」「どこに相談したらよいかわからない」など、さまざまな不安や疑問があると思います。介護に関する悩みや心配ごとの他に、福祉・健康・医療などの面から総合的に支援します。相談内容に応じてサービスの説明を行ったり関係機関とも情報共有を図り連携します。

- ①心配ごとや相談に対応します
- ②高齢者の権利を守ります
- ③自立して生活ができるよう支援します
- ④地域の連携・協力体制を整え支援します

地域包括支援センターは介護保険課に設置されています。ご本人やご家族、地域の皆さん、どなたでも相談することができます。お気軽にご相談くださいね！

問い合わせ 地域包括支援センター（東館1階）
☎③0294

地域元気あっぷ教室 4月

会場	開催日	時間
街の駅 やまなし	11日(火)・25日(火)	10:00～11:30
老人健康福祉センター	5日(水)・19日(水)	13:30～15:00
日下部公民館	14日(金)・28日(金)	13:30～15:00
後屋敷公民館	11日(火)・25日(火)	13:30～15:00
日川公民館	13日(木)・27日(木)	13:30～15:00
山梨公民館	5日(水)・19日(水)	13:30～15:00
岩手公民館	6日(木)・20日(木)	13:30～15:00
水口高齢者ふれあいプラザ	19日(水)	10:00～11:30
北公会堂	21日(金)	13:30～15:00
市川公会堂	21日(金)	13:30～15:00
牧丘町総合会館	12日(水)・26日(水)	13:30～15:00
三富基幹集落センター	13日(木)・27日(木)	10:30～12:00

山梨県柔道整復師会による体操教室 4月

会場	開催日	時間
市保健センター	4日(火)・25日(火)	13:30～15:00

いきいき元気あっぷタイム

健康づくりなどに関する情報や体操をCATVの10チャンネルで毎日放映（毎回20分）します。
放映時間 午前9時30分～、午後4時30分～

高齢者の介護、健康、暮らしにかかわる心配事は「地域包括支援センター」にお気軽にご相談ください。

「認知症ほっとスペース」のお知らせ 4月

認知症の人とその家族の皆さんが集う場です。日ごろの悩みに専門スタッフが対応します。※要予約

対象 認知症の人を介護しているご家族

※日程・開催場所は介護保険課地域包括支援担当までお問い合わせください。



医療と介護のなんでも相談

病気の治療、在宅療養、介護サービスの利用のことなど牧丘病院のスタッフが対応します。

日時 毎週火曜日
午前9時～正午
会場 東館1階
情報公開コーナー



もの忘れ相談

内容 認知症の早期発見・予防、支援方法などの相談
日程 4月6日(木) ※要予約



山梨市立図書館
Yamanashi City Library

9:00～19:00
TEL: 0553-22-9600

イベント event

小学生図書館司書体験！

“子ども読書の日”に、司書を体験してみませんか？

日時：4月23日(日) 午前の部 9時30分～11時
午後の部 2時～3時30分

内容：図書館のカウンター業務や書架整頓
対象：市内在住の小学生 各5人 ※先着順
申込方法：電話または図書館カウンター

4月のおはなし会



時間はいつでも 午前10時30分～11時

11日(火) 乳幼児向け 22日(土) 幼児向け
25日(火) 乳幼児向け

第33回図書館子どもまつり

楽しいおはなしが待ってるよ！ご家族でお出かけください。入場無料です！

日時：5月3日(水・初) 午後1時30分～3時
場所：市民会館 3階303会議室
内容：人形劇、アニメ映画など
対象：幼児～小学校低学年

お知らせ information

休館日 4月3日(月)、10日(月)、17日(月)、24日(月)、
28日(金)…館内整理日

おすすめ recommended

一般書



毎日っていいな
吉本ばなな：著
この歳になって、
新しくなにかを取得
できるなんて、なん
てすばらしいことだ

ろう。それがたとえめだかの卵を素手で採取することであっても…。読むほどに日々がいとおしくなる50のエッセーを収録。毎日新聞連載を書籍化。



蘇我の娘の古事記
周防 柳：作
栄華絶頂の蘇我氏が討たれた乙巳の変から数年。日本の黎明に揺れる政争が、盲目の少女を数奇な運命へと導く。許されぬ恋、王位継承の争い…。壬申の乱を舞台に、「古事記」の作者は誰かという古代史最大の謎に挑む長篇小説。

児童書



うちってやっぱり
なんかへん？
トール・コーヴェ：作
1960年代のノルウェー。おしゃれすぎる家、建築家のパパとママ、へんてこな自転車…。わたしは普通

がよかったのに。ひとりの少女のなやまして美しい日々を、アカデミー賞監督トール・コーヴェが描く。



夢のお仕事さがし
大図鑑(1～5巻)
夢のお仕事さがし
大図鑑編集委員会：編
マンガの主人公や登場人物を通して、ストーリーとともにその人物の職業を紹介。仕事内容と、どうしたらなるかを解説する。1は、「西洋骨董洋菓子店」「夏子の酒」などを取り上げ、飲食とサービスの仕事について説明する。

主な新着図書

日本の小説	
合理的にありえない	柚月 裕子
なかなか暮れない夏の夕暮れ	江國 香織
バラ色の未来	真山 仁
木足の猿	戸南 浩平
最終兵器は女王様	福田 和代
東京クルージング	伊集院 静
文学・エッセイ・手記など	
ピリー・リンの永遠の一日	ベン・ファウンテン
私たちが姉妹だったころ	カレン・ジョイ・ファウラー
その他・一般	
イップス	石原 心
毒々生物の奇妙な進化	クリスティー・ウィルコックス
何がちがう？どうちがう？似ている日本語	佐々木 瑞枝
そろそろ、部活のこれからを話しませんか	中澤 篤史

安全×安心

交通安全スローガン
「乗せるのは 君の宝と その未来」



専門交通指導員の ワンポイント・アドバイス

春の全国交通安全運動

4月6日(木)～15日(土)

心地よい春の陽気についてウトウトしてしまいがちです。しかし、居眠り運転は禁物です。眠気を感じたら無理せず、車を安全な場所に止めて仮眠をとりましょう。

春はお花見やお祭りなどで、お酒を飲む機会も増加する傾向にありますが、飲酒運転は絶対に止めましょう。



また、交通事故死者数の約半数を高齢者が占めています。この数を減らして、交通事故死ゼロをめざしましょう！

◎交通事故死ゼロを目指す日 4月10日(月)

春の連休時における交通安全運動 4月29日(土・祝)～5月7日(日)

春の連休時には、観光地周辺道路や幹線道路などの混雑が予想されます。渋滞などの影響により、焦る気持ちが大きな事故へとつながります。お出かけの際にはゆとりをもったドライブ計画を立てましょう。



重点目標

- 1 歩行中・自転車乗車中の交通事故防止
- 2 後部座席を含めた全ての座席のシートベルトとチャイルドシートの正しい着用の徹底
- 3 飲酒運転の根絶
- 4 二輪車の交通事故防止(山梨県重点)

【問い合わせ】 総務課行政担当(西館4階、内線2448)



「こんにちは、日下部警察署です。」

問い合わせ ☎ 0110

あなたの力を山梨県警に！ 警察官採用募集中！！

採用試験の案内・申込みなど、興味や質問がある人はお気軽にご連絡ください！

採用年齢が
33歳未満に
引き上げ！

女性が働きやすい！
出産・育児などの
支援充実

愛する街・
人を守る
やりがいのある
仕事

犯罪を決して
許さない
強い正義感

幅広い分野で
力を発揮できる

経験豊富な
あなたの即戦力を
求めています！



- 【1回目】
警察官A(大卒)
男性45人程度、女性7人程度
受付期間：3月16日から4月14日
1次試験：5月14日
- 【2回目】
警察官A(大卒)
男性10人程度、女性2人程度
警察官B(A以外)
男性23人程度、女性6人程度
受付期間：7月24日から8月18日
1次試験：6月頃公表

各種相談



ひとりで悩まない……！

相談	内容	日時・会場	申込・問い合わせ
行政相談	行政相談委員による国・県・市などの仕事についての苦情や要望。	4月21日(金) 午後1時30分～4時 市役所西館2階203会議室	総務課行政担当 (西館4階、内線2443)
結婚相談	結婚を希望する人の相談・相手探し。相談は、できるだけ希望者本人が望ましい。登録希望者は、履歴書用写真(3.5cm×5cm程度)、スナップ写真、印鑑(朱肉を使うもの)、身分証明書をお持ちください。	4月22日(土) 午後2時～6時(受付は5時まで) 市民会館3階展示室	まちづくり政策課 まちづくり担当 (西館4階、内線2456)
こころの健康相談	家庭や職場など人間関係に悩んでいる。子育て、介護疲れで辛い。体調がすぐれず話を聞いてほしい。人に会うのがおっくうになりひきこもりがちなど。悩んでいる人やその家族の相談に応じます。予約制。	◆心理相談員：4月7日(金) 午後1時30分から3人程度 ◆精神保健福祉士：4月26日(水) 午前9時30分から4人程度	福祉課障害福祉担当 (東館1階、内線1137) 健康増進課健康支援担当 (東館1階、内線1167) 介護保険課介護予防推進担当 (東館1階、内線1181)
不動産相談	不動産全般に関する相談。	4月20日(木) 午前10時～午後3時(正午～午後1時は休み) 市役所西館2階203会議室	(公社) 県宅地建物取引業協会 ☎055-243-4300
年金相談	年金全般に関する相談。	4月26日(水) 午前9時30分～午後4時(正午～午後1時は休み) 甲州市役所	甲府年金事務所 ☎055-252-1431(代)
パソコン・スマホ・タブレット困りごと相談	パソコン・スマートフォン・タブレットの操作方法に関する相談。申込不要。相談料無料。講師：ちどりネット(主催：山梨市中央公民館)	4月1日(土) 午後1時～3時 市民会館3階301会議室	生涯学習課生涯学習担当 (西館3階、内線2327) 市民会館☎@9611
生活相談	生活に困っている、仕事が見つからない、将来が不安、住む所がないなど、生活に関する相談。	月曜日～金曜日 (祝日・年末年始を除く) 午前8時30分～午後5時15分 市役所東館1階福祉課	市生活相談支援センター 福祉課社会福祉担当内 (東館1階、内線1134)

みんなの 掲示板

第21回山梨市民吹奏楽団定期演奏会

日時 4月16日(日) 開場午後2時、
開演午後2時30分

内容 演奏会

場所 甲州市民文化会館 入場料 無料

問い合わせ 山梨市民吹奏楽団 ☎090-1463-7544



桃の花まつり

日時 4月9日(日) 午前10時～午後3時
内容 満開の桃の花と菜の花を楽しみませんか？
おいしいもの・おみやげも沢山用意しています！
山梨市駅の駅前広場では朝市も同時開催。
場所 下神内川「水車小屋広場」(お祭り広場)
山梨市駅前「夢の実広場」(朝市会場)
問い合わせ 桃の花祭り実行委員会
☎080-5042-1083

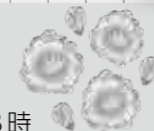

フィールドミュージアムウォーク

日時 4月9日(日) 午前9時～正午(予定)
内容 桃の花まつりに協賛し、桃の花が咲く下石森・下神内川地区を散策します。
集合場所 万力公園「根津像」前
申し込み 不要 経費 一人100円(保険代)
問い合わせ
フィールドミュージアムウォーク事務局
☎090-3210-1620

笛吹市境川観光交流センター「寺尾の湯」

平成 29 年 4 月 1 日から 4 市広域（山梨市、甲府市、笛吹市、甲州市）の新しいごみ処理施設（甲府・峡東クリーンセンター）が本格稼働となります。

また、隣に公営温泉施設「笛吹市境川観光交流センター（寺尾の湯）」が、4 月 27 日(木)から営業開始となります。使用料については下記のとおりです。

	4 市の市民	4 市の市民以外の者
大人（中学生以上）	400 円	700 円
小学生以下（小学生未満は無料）	100 円	200 円
高齢者（75 歳以上）	200 円	700 円
団体割引（11 人以上）	300 円	600 円

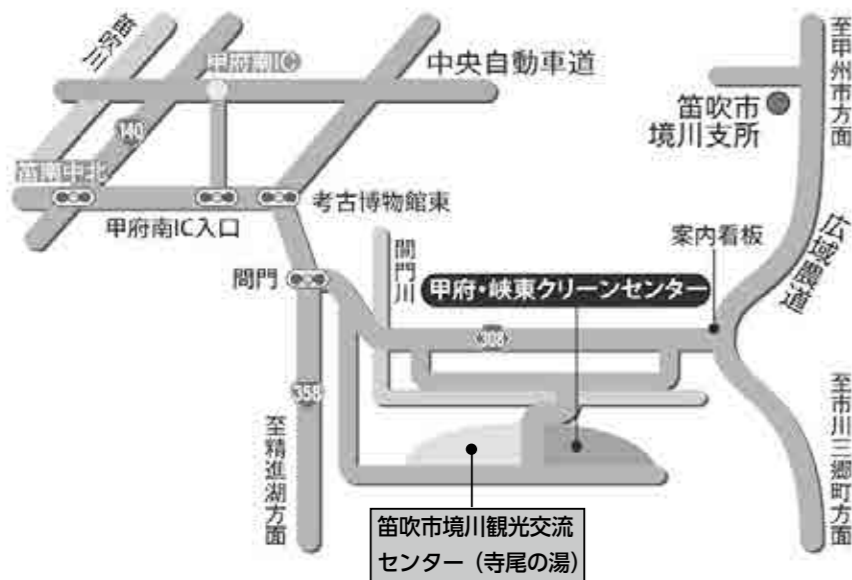

利用時間：午前 10 時～午後 9 時
（最終受付：午後 8 時 30 分）
休館日：水曜日（祝日の場合はその翌日）、
年末年始（12 月 29 日～1 月 3 日まで）
※団体割引を希望する場合は、事前の申し込みが必要となります。

問い合わせ
笛吹市境川観光交流センター（寺尾の湯）
笛吹市境川町寺尾 1534
☎ 055-241-2614

狂犬病 予防注射の お願い



4 月 6 日から、狂犬病予防集合注射が始まります。予防注射の日程は広報 3 月号 2 ページに掲載されているほか、登録犬に送付される注射はがきにも記載されていますので、都合のよい時間・場所で注射を行なってください。

- 集合注射に来られる際には次のことに注意してください。
- ▶犬に首輪（又は胴輪）およびリードを装着しておくこと
小型犬や室内犬であっても、逸走防止のため必ず首輪や胴輪（ハーネス）、リードをつけてください。
- ▶首輪や胴輪、リードの緩みや劣化がないか確認すること
- ▶鑑札・注射済票・名札などを装着すること
鑑札・注射済票は、飼い犬に装着することが義務付けられています。
- ▶会場では、リードを短く持ち、他の犬と距離を保つこと
（近づきすぎないこと）
普段と異なる雰囲気や、見知らぬ人・犬に接することで、飼い犬も不安になっています。他の犬と適切な距離を保ちましょう。また、複数の犬を連れてくる場合は飼い主が一度にコントロールできる頭数ずつ連れてくるようにしましょう。
- ▶フン処理袋などを持参し、排泄物を持ち帰ること

問い合わせ 環境課生活環境担当 ☎② 1111（西館 2 階、内線 2254）
牧丘支所住民生活担当 ☎③ 3111（内線 144）
三富支所住民生活担当 ☎④ 2121（内線 315）

子どもと子育てのページ Kid's World

笛川学童クラブが完成します

笛川小学校の開校に伴い、整備を進めている笛川学童クラブが完成します。

笛川学童クラブは、木造平屋建ての建物で、学童クラブ室は木のぬくもりを感じられる造りになっています。学童クラブは、放課後、保護者等の就労などにより家庭で養育を行なうことができない児童の健全育成と豊かな情操を育む生活習慣を習得するための「放課後の生活の場」として運営を行なっています。

この笛川学童クラブの完成に伴い、4 月 1 日(土)に竣工式を開催し、4 月 3 日(月)から新しい施設での保育を開始します。



問い合わせ 子育て支援課保育・児童担当
（東館 1 階・内線 1154・1156）

児童扶養手当の支給月額が変わります

手当の基本額は、年平均の全国消費者物価指数に応じて変わります。平成 29 年 4 月分手当（8 月支給分）から次のとおり引き下げとなります。

◇第 2 子加算額、第 3 子以降の加算額についても平成 29 年 4 月分から消費者物価指数変動を適用し 10 円～0 円引き下げとなります。

児童ひとりの場合	平成 28 年度 （平成 29 年 3 月分まで）	平成 29 年度 （平成 29 年 4 月分から）
全部支給	42,330 円	42,290 円（△ 40 円）
一部支給	42,320 円 ～ 9,990 円	42,280 円～ 9,980 円 （△ 40 円～△ 10 円）

◎児童扶養手当とは、ひとり親家庭や父（母）親が重い障害の状態にある児童の母（父）親または母（父）親に代わってその児童を養育している人に手当を支給する制度です。受給には申請が必要です。ただし、所得制限があります。
※受給者は毎年 8 月に「現況届」を提出しなければなりません。

問い合わせ
子育て支援課子育て支援担当
（東館 1 階・内線 1155）

万力公園動物広場こども祭りを開催します！

万力公園動物広場こども祭りを開催します。当日は「ウサギとのふれあい体験」「動物人形を作ろう」「バルーンアート教室」などを行ないます。ぜひご参加ください！

日時 4 月 22 日(土)
午後 1 時 30 分～3 時
（商品なくなり次第終了、
受付は午後 1 時 20 分からはりません）
会場 万力公園動物広場

問い合わせ 万力公園動物管理事務所（☎ 23-1560）

情報やまなし

市外局番は 0553 です

☎ 市役所²² 1111 牧丘支所³⁵ 3111 三富支所³⁹ 2121

テレビのご視聴に関するお知らせ

今後、携帯電話事業者が、新しい周波数帯を利用することに伴い、現在ご視聴の地上デジタルテレビ放送の受信に影響を与える可能性があります。試験電波発射予定時期と対策作業の周知のため、700MHz（メガヘルツ）利用推進協会が、4月24日（予定）から順次、下記地区へチラシをお届けしますのでご承知おきください。なお、対策作業の実施に伴い費用を請求することは一切ございません。

●チラシ配布地区

下井尻、江曾原、三ヶ所、三富下荻原、三富上釜口、三富上柚木、三富川浦、市川、七日市場、小原西、小原東、上栗原、上之割、西、大工、東、南、北、牧丘町窪平、牧丘町室伏、牧丘町成沢、牧丘町隼、堀内、万力、落合

●本件に関するお問い合わせ先

700MHz（メガヘルツ）テレビ受信障害対策コールセンター ☎ 0120-700-012

周知チラシ見本



表

裏

地震に備えて「耐震化」の実施を！

市では、毎年木造住宅耐震診断を実施しており、現在受付を行なっています。この機会にぜひ耐震診断を受けてください。

調査対象住宅 次のすべての条件を満たすもの

- ①昭和56年4月31日以前に建てられた住宅
- ②木造在来工法で建てられた住宅
- ③2階建て以下で延床面積300㎡以下の住宅（長屋および共同住宅は対象外）
- ④自己が所有し、現在居住している住宅（複数の住宅を所有している場合は、主に居住している1棟を対象とします）
- ⑤併用住宅については、延床面積の過半が住宅として使用されている住宅

※すでに「わが家の耐震診断」を実施した住宅を除く。

耐震診断実施費用 無料

申込方法 申込書（各提出先にあります）に必要事項を記入し、建設課または各支所総務担当へ提出してください。また、市のホームページから申請書をダウンロードすることもできます。



市では、耐震化支援に対する補助制度を運用してきましたが、新たに耐震改修工事・耐震建替工事について市内業者が施工する場合には、最大10万円補助金の加算がされることになりました。

▶耐震改修費補助金

補助内容

一般世帯…工事費用の2分の1以内（上限60万円）
高齢者等世帯・未就学児子育て世帯…工事費用の3分の2以内（上限120万円）

▶耐震建替事業費補助金

補助内容

一般世帯…工事費用の2分の1以内（上限60万円）
高齢者等世帯…工事費用の3分の2以内（上限80万円）

※耐震改修費補助金、耐震建替事業費補助金は市内業者が施工する場合、補助金が最大10万円加算されます。※申請を受け付けることのできる件数には限りがあります。いずれの補助金も、必ず着手前に申請・協議を行なう必要がありますので、詳しくはお問い合わせください。

問い合わせ 建設課住宅建築担当（西館2階、内線2237）

山梨地区春季河川清掃・実施のお知らせ

快適で美しい生活環境を確保するため、今年も「春季河川清掃」を実施します。

実施日・地域

5月7日(日) 日下部・八幡・後屋敷・岩手地区

5月14日(日) 加納岩・山梨・日川地区

※地区によって実施日が異なる場合がありますので、詳細は各地区の区長または保健衛生委員に確認してください。

問い合わせ

環境課生活環境担当（西館2階、内線2254）

牧丘地区河川清掃・実施のお知らせ

快適で美しい生活環境を維持するため「牧丘地区河川清掃」を実施します。美しい自然を次世代に伝え、きれいで住みよい環境をつくるため、ご協力をお願いします。

実施期間 4月15日(土)～5月21日(日)

※実施日は行政区ごとに異なりますので、各区の役員に確認してください。

ごみの出し方

- ①清掃時に収集した可燃ごみ、金物類、ガラス・セトモノ類、乾電池については、分別して出してください。
- ②収集指定日にごみ停留所へ出するか、市環境センターへ直接搬入してください。
- ③収集指定日にごみ停留所に出す場合、必ず指定ごみ袋を使用してください。
- ④下記ものは市環境センターへの搬入はできません。区での処理をお願いします。
▶太さ10cm以上および長さ1.5m以上の木の枝
▶草・汚泥



ごみ処理施設への直接搬入

市環境センター ☎²³ 1555

搬入日 火曜日～日曜日 午前9時～午後4時

搬入できない日 月曜日・祝日

注意事項

▶ごみの持ち込みに際して、居住地の確認をさせていただきます。（運転免許証・健康保険証など）

問い合わせ 牧丘支所住民生活担当 ☎³⁵ 3111



4月2日は世界自閉症啓発デーです

平成19年12月の国連総会において、毎年4月2日を「世界自閉症啓発デー」とすることが決議され、全世界の人々に自閉症を理解してもらう取り組みが行なわれています。

わが国でも世界自閉症啓発デー・日本実行委員会が組織され、毎年、世界自閉症啓発デーの4月2日から8日の期間を発達障害啓発週間としています。

自閉症だけでなく、発達障害とあわせて、多くの皆さんに理解していただき、発達障害のある人が一人ひとりの力を発揮でき、安心して暮らせる地域づくりに取り組んでいきます。

問い合わせ 健康増進課健康支援担当（東館1階、内線1165～1169）

運転免許証の記載事項の変更は速やかに

卒業、就職、入学や転勤などで、本籍や住所等が変わる人も多い時期かと思えます。運転免許証の内容は、市町村や郵便局への届け出だけでは変わりません。

変更がある場合は、速やかに運転免許証の記載事項変更手続きをしてください。



問い合わせ

県警察本部運転免許課

☎ 055-285-0533

情報やまなし

市外局番は 0553 です

☎ 市役所²² 1111 牧丘支所³⁵ 3111 三富支所³⁹ 2121

介護・福祉

平成 29 年度臨時福祉給付金の支給について

平成 26 年 4 月の消費税率引き上げによる影響を緩和するため、所得の少ない人に対して臨時的な措置として実施します。

給付対象者 平成 28 年度住民税(均等割) が課税されていない人
※ただし、住民税が課税されている人に扶養されている人の場合や、生活保護制度の被保護者などの場合は対象外となります。

給付額 対象者 1 人につき 1 万 5 千円

申請手続き
申請先は基準日(平成 28 年 1 月 1 日)において住民登録がされている市町村となります。

※対象者には 4 月中旬に通知を発送しますので、内容をご確認ください。

問い合わせ
福祉課社会福祉担当
(東館 1 階、内線 1133)

障害者基幹相談支援センターを開設します

平成 29 年 4 月 1 日から、障害者の総合的な相談窓口として、市役所福祉課内に「山梨市障害者基幹相談支援センター」を設置します。

●基幹相談支援センター

住 所：山梨市小原西 843 (東館 1 階福祉課障害福祉担当内)

電 話：☎ 1111 FAX：☎ 2800

時 間：午前 8 時 30 分～午後 5 時 15 分 (土・日、祝日など休日を除く)

基幹相談支援センターでは、保健師・社会福祉士などの資格を持った相談員が、障害の種類や年齢、障害者手帳の有無などを問わず、障害をお持ちの人や家族からの福祉サービスの利用、日常生活上の困りごとなど、さまざまな相談に対応します。必要に応じて、より専門的な相談や福祉サービスが受けられる関係支援機関との連絡・調整を行います。

また、下記事業所においても、市が委託する障害者の相談支援を行っております。

●障害者総合相談センター (社会福祉法人山梨市社会福祉協議会)

住 所：山梨市小原西 649-1 (老人健康福祉センター内)

電 話：☎ 2941 FAX：☎ 3930

時 間：午前 8 時 30 分～午後 5 時 15 分 (土・日、祝日など休日を除く)

●サポートセンターハロハロ (社会福祉法人三富福祉会)

住 所：山梨市小原東 1309-1

電 話：☎ 9202 FAX：☎ 9201

時 間：午前 8 時 30 分～午後 5 時 15 分 (土・日、祝日など休日を除く)

※費用は無料です。お気軽にご相談ください。

市では住民の定住促進を目的に、住宅に困窮している人を対象に入居者の募集をしています。入居を希望する人は、団地の空き室状況などが市ホームページに掲載されていますのでご覧ください。また、市営団地・定住促進住宅の入居条件など詳細につきましては、建設課住宅建築担当へご連絡ください。

【市営団地募集物件】

藤ノ木団地 M,N 棟・小原団地・大野団地・日川団地・堀ノ内団地・中尾団地・古宿団地・雷第二住宅

【市営定住促進住宅募集物件】

小原東住宅・小原東第二住宅・若者定住促進住宅

問い合わせ 建設課住宅建築担当 (西館 2 階、内線 2237)

市民課からの お知らせ

問い合わせ 市民課市民担当 (東館 1 階、内線 1102、1142～1144)

各種手続きは お早目に！



各種手続きの時間の目安 <small>※目安時間には順番待ちの時間は含まれていません。</small>	
住民票の写し等の交付	5 分
戸籍証明等の交付	5 分～30 分
印鑑登録証明書等の交付	5 分
印鑑登録の手続き	10 分～20 分
転入・転出・転居の手続き	15 分～40 分
戸籍届出の手続き (婚姻届・出生届など)	30 分～1 時間
マイナンバーカードの交付	30 分～1 時間

※混雑の状況により目安時間より時間がかかる場合があります。
※特に戸籍届出は、確認する事項により大幅に時間を要する場合があります。
※国民健康保険、国民年金、児童手当などの手続きは、別途お時間を要します。
※マイナンバーカードの交付・通知カードの受け取り以外は牧丘・三富支所で手続きができます。ぜひご利用ください。

4月から下水道事業が公営企業会計に移行します

本市では、下水道事業の持続的で安定的な事業運営のため、平成 29 年 4 月 1 日から、これまでの「官庁会計(特別会計)(※1)」から地方公営企業法を適用した、「企業会計(複式簿記)」へ移行します。

下水道事業の地方公営企業法適用を行ない、市民の恒久的財産である下水道施設をこれからも適切に維持するため財務情報を整理し、その企業性格を活かし能率的な経営のもと、より一層経営の効率化・健全化に努めていきます。

なお、地方公営企業法の適用は主に会計方法の変更であり、使用者の皆さんに直接の影響はありません。

※1 現金の移動(収支)の時点で会計が発生する現金主義会計のこと(単式簿記)

1・地方公営企業法の適用とは

事業の種類(※2)によって、法律上当然に適用(当然適用)(※3)されるものと、自主的に適用(任意適用)(※4)するものがあります。下水道事業については、現状では「任意適用事業」となっていますが、現在、総務省において、平成 27 年度から平成 31 年度までの 5 年間を「集中取組期間」とし、適用していない公営企業に対し、公営企業会計へ移行することを要請しているところです。

また、適用される規定の範囲によって、法規定の全部を適用する「全部適用」と財務・会計に関する規定のみを適用する「財務適用」があり、本市においては財務適用により企業会計へ移行します。

※2 事業の種類：地方公営企業法第 2 条に規定する公営企業(水道・鉄道・電気・ガス・下水道・簡易水道事業など)

※3 当然適用：水道・鉄道・電気・ガス事業など

※4 任意適用：下水道・簡易水道事業など

2・公営企業会計移行による効果

①経営状況の明確化

損益取引と資本取引に区分して経理するので、経営状況等が明確になり、その分析を通じて将来の経営計画等が策定できる利点があります。

②適正な財産管理

財政状況を明らかにするため、すべての資産、資本、負債の増減、異動をその発生の事実に基づき、かつ適当な区分および配列の基準並びに一定の評価基準に従って整理するので、老朽化対策などの適切な対応と資金調達必要性が明確にできます。

③職員の経営意識の向上を図る

下水道事業は、事業規模が大きいことから市の財政運営や市民生活に与える影響が大きいため、職員の経営意識や原価意識の向上がこれまで以上に図られます。

問い合わせ
下水道課管理担当 (西館 1 階、内線 2123)

お知らせ

市営各団地の入居者を募集しています！



情報やまなし

市外局番は 0553 です

☎ 市役所²² 1111 牧丘支所³⁵ 3111 三富支所³⁹ 2121

29年度の子宮がん・乳がん検診受付開始

仕事や家事、育児に追われて、自分自身のがん検診が後回しになっていませんか？誕生日や記念日などを決めて、定期的に子宮がん検診、乳がん検診を受診しましょう。

市では、4月3日(月)から、29年度の子宮がん・乳がん検診受診票交付の受付を開始します。職場などで検診を受ける機会のない人は、市までお申し込みください。(すでに治療中の人や、定期的に受診している人は必要ありません。)

申込方法 健康増進課または支所の窓口まで
(電話での申し込みもできます。)

検診機関 指定医療機関での受診となります。

自己負担金 子宮(頸部)がん検診 1,000円
乳がん検診 800円

※検診当日に医療機関で支払い

結果通知 受診後1~2ヵ月後に市から結果を通知します。

受診票有効期間 4月3日(月)から平成30年2月28日(水)

●乳がん検診が4月から次のように変更されます。

「がん検診実施のための指針」の一部改正に基づき、次のように変更されますのでご注意ください。

▶視触診がなくなります。

従来行っていた視触診がなくなります。各自で、しっかり自己検査法を行なうようお願いします。

▶40歳以上の人のマンモグラフィ検査について

対象者が前年度に40歳になった人からに変更されます。29年度は、28年度(平成28年4月2日から29年4月1日)に40歳になった人(昭和51年度生まれ)から対象となります。それ以下の年齢の人は、超音波検診をお受けください。

問い合わせ 健康増進課健康支援担当
(東館1階、内線1166~1169)



山梨市不妊治療費助成事業のお知らせ

市では、妊娠を望み不妊治療を行なっているご夫婦に、その治療費の一部の助成を行なっています。

助成対象者

- ・市内に1年以上戸籍上の夫婦として住所があり、医療機関で不妊症と診断され、その治療を行なっている人
- ・市税などの滞納がないこと

助成の対象となる治療期間

申請する年度およびその前年度、前々年度に行なった治療費が対象です。

助成の内容

- ・不妊治療に要した医療費の自己負担額(医療保険各法または他の制度による医療費の給付を受けた時は、その受けた額を控除した額)の2分の1の額とし、15万円を限度とします。
- ・補助金の交付回数は1年度につき1回とし通算7年間補助します。

申請方法、必要な書類

市不妊治療費助成事業補助金申請書、医師の受診等証明書、夫婦の納税証明書などが必要となります。詳しくは健康増進課までお問い合わせください。

問い合わせ

健康増進課健康支援担当(東館1階、内線1166)



介護・福祉

福祉タクシー乗車券の申請受付について

対象者の行動範囲の拡大と社会参加の促進を目的として福祉タクシー乗車券を交付します。

対象者

- ・身体障害者手帳(1級・2級)を持っている人
- ・療育手帳(A判定)を持っている人
- ・山梨市寝たきり・認知症高齢者介護慰労金の支給を受けた人に介護を受けている人(所得税非課税世帯に限る)

※ただし自動車税および軽自動車税の減免を受けている人、入院中・入所中(サービス付高齢者向け住宅、ショートステイは除く)の人は該当になりません。入所者で対象になるか不明な人は、下記へお問い合わせください。

助成内容

乗車代金の一部を助成するタクシー乗車券を、1人につき月2枚交付します。交付枚数は、4月中に申請すると1年分として24枚、5月以降の申請になると月2枚×来年3月までの月数の枚数になります。

申請に必要なもの

印鑑、対象者であることを証明できる障害者手帳、介護での申請の場合は保険証などの身分証明書

申請場所

福祉課障害福祉担当(東館1階)
牧丘支所住民生活担当
三富支所住民生活担当

受付期間

3月30日(木)から受付開始

問い合わせ

福祉課障害福祉担当
(東館1階、内線1139)
FAX²³ 2800



平成29年度 高齢者温泉利用割引カード 発行のお知らせ

市では高齢者の健康増進を図るため、65歳以上の市民を対象に市営温泉「花かげの湯」「鼓川温泉」「みとみ笛吹の湯」の3施設共通の割引カードを発行しています。



【対象者】 満65歳以上の市内在住者

【割引回数】 100回(1枚のカードです。再発行はしません。)

【利用期間】 4月1日(土)~平成30年3月31日(土)

【施設ごとの割引料金】

施設名	花かげの湯・鼓川温泉	みとみ笛吹の湯
割引料金	★1日利用：310円割引 (自己負担410円、カードに2回分押印) ★3時間利用：150円割引 (自己負担150円、カードに1回分押印)	★1回利用：100円割引 (自己負担100円、カードに1回分押印)

【申請方法】

- ①持ち物 印鑑および公的機関が発行した身分証明書(免許証・保険証など)
 - ②申請場所 福祉課(社会福祉担当)、牧丘支所(住民生活担当)、三富支所(住民生活担当) いずれの窓口でも申請することができます。
 - ③申請受付日 3月27日(月)から受付開始
- ▶土日・祝日など市役所閉庁日は交付できません。▶利用期間内において、新たに65歳を迎えられる人は、誕生月の初日から申請ができます。月の初日が閉庁日の場合は直近の開庁日に申請が可能です。
- ※なお、平成28年度割引カードの有効期限は平成29年3月31日までです。4月以降は使用できませんので、ご注意ください。

問い合わせ 福祉課社会福祉担当(東館1階、内線1132)

平成29年度山梨市 家族介護用品 支給サービス

市では在宅福祉サービスとして、要介護認定者を在宅で介護している家族を対象に、紙おむつなどの介護用品を購入できる介護用品購入券を交付する事業を実施しています。

【対象】 次の①②③のすべてに該当する人を在宅で介護している家族

- ①要介護認定者の住所が市内であること
- ②介護保険の介護度が要介護4・5で紙おむつなどの介護用品を必要とする人
※要介護認定者が入所または1ヵ月以上の入院、長期ショートステイを利用している場合は対象外であります。
- ③平成28年度の世帯の市民税が非課税であること

【購入券を利用できる介護用品】

- ①紙おむつ②紙パンツ③尿取りパット④おしりふき用ウエットティッシュ
- ⑤失禁パンツ⑥清拭剤⑦ドライシャンプー⑧使い捨て手袋(おむつの取り換えで使用する物)⑨とろみ剤 の9品目

【利用限度額】 月額5,000円

【利用有効期限】 利用決定月~平成30年3月31日

※注1 介護保険認定更新により介護度が4・5以外になった場合は、交付できません。

※注2 介護用品券交付後、入所または1ヵ月以上の入院、長期ショートステイを利用している月の分は対象外となりますので、返却していただきます。詳しくはお問い合わせください。

問い合わせ 介護保険課介護予防推進担当(東館1階、内線1180~1182)

情報やまなし

市外局番は 0553 です

☎ 市役所²² 1111 牧丘支所³⁵ 3111 三富支所³⁹ 2121

講座・募集

介護の資格が「安価」で「働きながら」「子ども連れで」取得できます。

母子家庭等 就労支援 介護職員 初任者研修

対象者 県内在住の母子家庭の母、父子家庭の父、寡婦（全日程出席できる人）

研修期間 6月3日～11月18日の毎土曜日

午前9時30分～午後4時15分（昼休み45分）

定員 20人 費用 7,000円 申込期間 4月1日(土)～5月13日(土)

申込方法 申込書を県母子家庭等就業・自立支援センターまで

持参・郵送またはFAX

問い合わせ 県母子家庭等就業・自立支援センター

((一財)山梨県母子寡婦福祉連合会) ☎ 055-252-7014 FAX 055-253-7046

保険・税

国民年金付加年金制度のお知らせ

国民年金付加年金制度とは

国民年金の定額保険料に付加保険料（月額400円）をプラスして納めると、将来受け取る老齢基礎年金に付加年金が上乗せされます。付加年金額は、年間で200円×付加年金保険料納付月数が加算されます。

(例) 付加保険料を1年間納めると

付加保険料納付額…400円×12月＝4,800円

上乗せされる付加年金額…200円×12月＝2,400円

付加年金は老齢基礎年金を受給している限り上乗せされるので、付加保険料を納めた分は、2年間老齢基礎年金を受給するとモトが取れます。

付加保険料を納めることができる人

・20歳から60歳までの、国民年金第1号被保険者

・65歳未満の任意加入被保険者

付加保険料の納め方

付加保険料は、申し込んだ月分からお支払いしていただくことになります。

▶月々の保険料を納付書で納める場合

後日送付されます付加保険料込みの納付書でお支払いください。

▶国民年金保険料を前納で納付済みの場合

後日送付されます付加保険料の納付書でお支払いください。

▶月々の保険料を口座振替（クレジット）で納める場合
ご指定の口座から、付加保険料込みの金額が引き落とされます。ただし、金融機関などへの手続きの関係で、申し出後1ヵ月から2ヵ月は納付書でお支払いいただく場合があります。

付加保険料を納める際の留意点

▶付加保険料の納付期限は、翌月末日と定められています。

▶納付期限を経過した場合でも、期限から2年間は付加保険料を納めることができます。

▶付加保険料の納付を希望しなくなった場合は、付加保険料納付辞退申出書の提出が必要となります。

▶国民年金基金に加入している人は、付加保険料を納めることはできません。

▶付加年金は定額のため、物価スライド（増額・減額）はありません。

▶支払った保険料は、全額社会保険料控除になります。

手続き

付加保険料の納付を希望される人は、手続きが必要です。市役所または年金事務所にて、手続きをお願いします。

問い合わせ 市民課国保年金担当（東館1階、内線1145～1147）、牧丘支所住民生活担当（内線144）
三富支所住民生活担当（内線317）、甲府年金事務所 ☎ 055-252-1431

固定資産税の縦覧・閲覧制度をご利用ください

●固定資産税の縦覧

納税者が他の土地や家屋と比較して、自己の土地や家屋の評価額が適正かどうか確認できる制度です。

縦覧できる人	土地・家屋に対して固定資産税が課税されている人	
縦覧できる項目	土地価格等縦覧帳簿（土地の所在、地番、地目、地積、価格） 家屋価格等縦覧帳簿（家屋の所在、地番、家屋番号、種類、構造、床面積、価格） ※土地・家屋の所有者や税額は、縦覧の対象には含まれません。	
縦覧期間	4月3日(月)～5月31日(水) ※土日・祝日は除く	
縦覧場所・時間	市役所東館1階 税務課固定資産税担当 午前8時30分～午後5時15分	
手数料	無料	
必要なもの	①納税者本人または同居の親族	本人確認ができる身分証明書（運転免許証など）、印鑑
	②代理人	納税者からの委任状、本人確認ができる身分証明書（運転免許証など）、印鑑

●固定資産税の閲覧

納税義務者などが自己の資産について、固定資産課税台帳に登録された項目を確認できる制度です。

借地人・借家人も借用物件の課税台帳の閲覧ができます。

閲覧できる人	1. 固定資産税の納税義務者 2. 借地人、借家人 3. 固定資産の処分をする権利を有する一定の人（1月2日以降に固定資産を取得した人など）	
閲覧できる項目	上記1の人・・・当該納税義務に係る固定資産 上記2の人・・・当該権利の目的である土地または家屋 上記3の人・・・当該権利の目的である固定資産 ※上記2・3の人は、当該権利を証する書類の提示が必要です。	
閲覧期間	年中 ※土日・祝日、年末年始は除く	
閲覧場所・時間	市役所東館1階 税務課固定資産税担当 午前8時30分～午後5時15分	
手数料	1件 300円 ※ただし、縦覧期間中（4月3日(月)～5月31日(水)）は手数料免除	
必要なもの	①納税者本人または同居の親族	本人確認ができる身分証明書（運転免許証など）、印鑑
	②代理人	納税者からの委任状、本人確認ができる身分証明書（運転免許証など）、印鑑
	③借地人・借家人	賃貸借契約書など賃貸関係を証明する書類、本人確認のできる身分証明書（運転免許証など）、印鑑
	④1月2日以降に土地や家屋を取得した人	登記事項証明書または売買契約書、本人確認のできる身分証明書（運転免許証など）、印鑑

問い合わせ 税務課固定資産税担当（東館1階、内線1127・1128）

試してみても 食育レシピ

Vol.67

「ささみと小松菜の 味噌和え」



エネルギー 160kcal
たんぱく質 25.0g
脂質 2.4g、塩分 1.3g
※栄養表示は1人分

材料（4人分）

ささみ…4本、小松菜…1束、生姜…2片、酒…少々、塩…少々、白ゴマ…小さじ2、
【味噌…大さじ2、かつお節…5g、みりん…大さじ2、砂糖…小さじ1、酢…小さじ2】…A

調理方法

▶①生姜は細切りにする。▶②鍋に湯を沸かし、酒、塩を加えて煮立たせ、ささみを5分茹でて取り出す。▶③同じ湯で小松菜もサッと茹でて水気を切り、ザク切りにする。
▶④②のささみの粗熱がとれたら食べやすい大きさにさく。▶⑤鍋にAを入れてかき混ぜながら加熱する。（電子レンジでもOKです）▶⑥⑤に生姜、③の小松菜、④のささみを加え、皿に盛り白ゴマをふる。

【ポイント】 ささみは脂質が少なく、高タンパクです。味噌和えに白ゴマをふることで美味しさが増します。 ※今月は、山梨地区の食生活改善推進員さんからのレシピです。

～「たのしい おいしい なごみのまち 山梨市」を目指して～

■市では、日曜日が家族や仲間との時間が取りやすいと考えて、毎月第1日曜日を「家族や仲間と楽しく、和やかに食卓を囲む日」として推進しています。4月は2日です。みんなで楽しく食事をしましょう!!

情報やまなし

市外局番は 0553 です

☎ 市役所② 1111 牧丘支所③ 3111 三富支所④ 2121

天然素材のやさしい香りを生活に取り入れてみませんか？

季節の変化に負けない【セルフケア】で不調知らずの体に！



春のさまざまな不調を緩和するアロマボディミストを自分の好きな香りで作ります。専門の講師が丁寧に指導しますので、どなたでもお気軽に参加いただけます。

【アロマボディミスト手作り教室】

エッセンシャルオイルのそれぞれの香り、効能、特徴、安全な使い方を知り、自分の体調に合わせた好きなオイルを選んで材料とブレンドします。

▶効能 花粉症、寒暖差による免疫低下、ホルモンバランスの崩れによる気分の低下、だるさなどの不調緩和や、虫よけ、紫外線による乾燥、風邪予防、デオドラントにも効果があります！

会場 市民総合体育館 会議室
日程 4月30日(日) 午前10時～11時
対象者 小学5年生～一般 ※年長さんから小学4年生は保護者同伴で参加可能
講師 吉澤 ゆき子さん
参加費 1,000円(材料費込み/1個につき)
※4月23日(日)までに参加費を添えて申し込み。
持ち物 手拭きタオル・ペン・子どもは室内履き
定員 30人

申込・問い合わせ 市民総合体育館 ☎② 5600

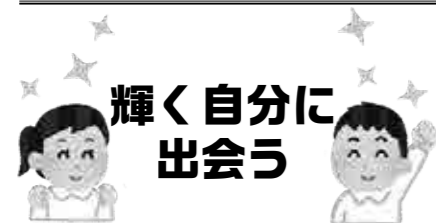

～カルチャー教室～

▶トールペイント教室

木・陶器・布などに絵を描き、世界に一つだけの作品を作りましょう！技術を取得すれば、お家のインテリアもリメイクできます。

日時 ①第1・3火曜日 午前10時～正午(月2回)

受講料 4,320円(税込) / 月

教材費 1,080円～(税込)



▶社交ダンス(ラテン・ショーダンス)教室

年齢を問わず、永く楽しく続けられます！

体幹が鍛えられ、姿勢も良くなり、健康維持につながります。

日時 第1・2・3水曜日

初級クラス 午後7時30分～8時10分(月3回)

中級クラス 午後8時20分～9時10分(月3回)

受講料 初級クラス 3,240円(税込) / 月

中級クラス 3,780円(税込) / 月



※お試し体験実施中 / 1回 1,080円

※入会金 2,160円(税込)

※月単位でお休みできる便利な休会制度もあります。

申込・問い合わせ 市民総合体育館 ☎② 5600

心浮き立つ春は、習い事の始め時です！専門の講師が丁寧に指導します。楽しい出会い、笑顔あふれる教室にぜひ、ご参加ください。(会場はいずれも市民総合体育館です。)

ヴァイオリン教室生募集！

市花かげホールでは、ヴァイオリン教室に参加する小学1～3年生を募集します。

開催日 土曜日(5月から。年36回、日・祝日に変更することがあります)

費用 1レッスン700円(グループレッスン)、ヴァイオリン貸出料月1,000円

講師 平井 亜希さん

申込方法

花かげホールにて電話受付

※受付の際、氏名・身長・保護者名・学校名・学年・電話番号などをお聞きます。

※先着順・楽器の台数などの都合で、受講可否を調整させていただく場合があります。ご了承ください。

申込受付 4月1日(土)～15日(土)(月曜日を除く)

受付時間 午前9時～午後5時

申込・問い合わせ

花かげホール ☎③ 4888

エコハウスの教室

家庭菜園&コンパニオンプランツ教室

コンパニオンプランツは、違う種類の野菜やハーブと一緒に植えることで病害虫を防ぎ、成長を促進し、収穫量を増やすといったさまざまな良い効果を生み出すといわれています。農業や化学肥料の使用を減らし、お財布と身体にやさしい家庭菜園作りを一緒に学びましょう。

日時 4月22日(土) 午前10時～正午

会場 エコハウスやまなし

講師 岡田 道夫さん

参加費 500円(野菜の種をプレゼント)

申込・問い合わせ
エコハウスやまなし ☎② 5001

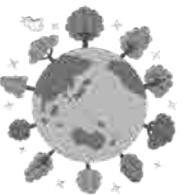

定員 15人(要事前申込)

持ち物 なし

内容 コンパニオンプランツの説明、野菜の種当てクイズや種類分けについてなど、質疑応答を交えて分かりやすく解説します。

申込 エコハウスやまなしで4月1日(土)から。

(受付時間は午前9時～午後5時、先着順。本人に限る。)

健康運動教室

～春から始めよう！エクササイズ～

初心者向けで幅広い年齢層から誰でも参加できます。シェイプアップや健康増進を目指し楽しく運動をしてみませんか？市民総合体育館ではさまざまな健康運動教室を行ないます。夫婦・友達・知り合いの人と一緒にご参加ください！(会場はいずれも市民総合体育館です。)

【カラダサポートエクササイズ】

女性にも大人気！フィットネス・部分シェイプ・パンチなどの格闘技要素も含むエクササイズ。少人数で丁寧な指導も魅力です。

日程 金曜日

午後8時～8時45分

【かんたんパンチ&キック】

パンチやキックで、引き締め効果とストレス発散に最適！筋力も強化していきます。

日程 水曜日

午後8時～8時45分

申込・問い合わせ

市民総合体育館 ☎② 5600

【やさしいヨガ】

呼吸法と無理のないポーズでゆったりと心地よく身体を動かして行ないます。身体のコンディションを整えていきます。

日程 木曜日

午後8時30分

～9時15分

●教室受講のご案内

申込方法 電話で予約の上、受講料を添えて申し込んでください。

(受講料 2,592円・全4回)

開催日程

4月5日(水)から随時開催



プールでらくらく運動 無料体験会

温かいプールサイドのストレッチで体をほぐし、水中では膝や腰に負担がかからず運動できます！泳げない人や激しい運動が苦手な人でも安心して参加できます！(会場はいずれも市屋内温水プールです。)

【からだバランス教室】

転倒を防ぐためのとっさの一步。その一步を踏み出せるように、水の抵抗を利用して体のバランスを整える教室です。

対象 65歳以上・女性限定(医者から運動制限を受けていない人)

日程 4月18日(火)

午前10時～11時30分

【きっかけ運動教室】

運動を始めたい人の「きっかけ」となる運動教室。ストレッチ・簡易トレーニング・水中運動を行ないます。

対象 50歳以上(医者から運動制限を受けていない人)

日程 4月19日(水)

午後7時～8時30分



予約・問い合わせ

市屋内温水プール ☎③ 5211



四月

▶こちらは有料広告です

はじめてみませんか？
アロマハンドマッサージのボランティア

◆アロマボランティア講習会◆
アロマセラピー、ハンドマッサージ、ボランティアについて学びます。

- 開催日 4月23日(日)
- 時間 10:00～16:00(昼食休憩1時間)
- 会場 山梨市民総合体育館
- 受講料 3,000円
- 講師 吉澤ゆき子
- お申込み 090-8105-8268

(社)Birdsong 心のアロマケア普及協会

情報やまなし

市外局番は 0553 です

☎ 市役所② 1111 牧丘支所③ 3111 三富支所④ 2121

催し

可憐な花たちとの出会い 春の山野草展

日時 4月15日(土) 午前10時～午後5時
4月16日(日) 午前9時～午後4時
会場 市民会館 3F 展示室
主催 市文化協会山梨地区盆栽部
問い合わせ 盆栽部長(佐藤) ☎ 090-3405-0505



第13回山梨市民親善 ゴルフ大会のお知らせ

市体育協会ゴルフ連盟では、今年も市民親善ゴルフ大会を予定しています。
日時 11月9日(木)
会場 甲府国際カントリークラブ
※詳細は広報10月号でお知らせします。
問い合わせ 生涯学習課スポーツ振興担当(西館3階、内線2333)

根津記念館 イベント情報 (月曜休館、☎② 8250)



えがおフェスタ開催!

関東の富士見百景に選定されている、保健農園ホテル・フフ山梨で「えがおフェスタ2017」を開催します。イワナの唐揚げや山菜の天ぷらうどんなどの飲食店のほか、自然の中で楽しく遊べるイベントや健康プログラム体験などフフ山梨の素晴らしい自然に健康をプラスしたお祭りです。お子さんからお年寄りまで楽しめる内容です。今年は、新たにパラグライダーのふわっと体験も予定しています。たくさんの皆さんの参加をお待ちしています!

日時 4月30日(日) 午前10時～午後3時(小雨決行)
会場 保健農園ホテル・フフ山梨
主催 市観光協会牧丘支部
共催 保健農園ホテル・フフ山梨
問い合わせ 観光課観光企画担当(西館1階、内線2147～2149)



■春の山野草展

文化協会盆栽部の皆さんのご協力のもと、春の山野草展を開催します。山野草独特の自然の色あいを春の訪れとともに楽しみください。
日時 4月18日(火)～23日(日)
会場 根津記念館展示棟前

※花の様子などにより期間を変更する場合があります。

■根津家ゆかりのひな人形展示

根津翁が姪の「たか」に贈ったひな人形を館内に展示しています。
期間 4月16日(日)まで
場所 根津記念館旧主屋

※根津記念館は、4月1日から開館時間を延長します!

開館時間 午前9時30分～午後6時30分(受付終了・午後6時)

信玄公祭り甲州軍団出陣 山梨市隊戦勝祈願式

万力1区の皆さんが武田24将・風の3番隊、真田弾正忠幸隆隊に扮し、甲府市内で行なわれる第46回信玄公祭り甲州軍団出陣に市代表として参加します。真田幸隆は、「日本一の兵(ひのもといちのつわもの)」と評された真田幸村の祖父にあたり、武田信玄の家臣として活躍した武将です。

甲府市への出発に先がけ、鎧甲冑に身を包んだ山梨市隊が、市役所特設会場で出陣式(戦勝祈願式)を行います。多くの市民の皆さんのご観覧・ご声援をお願いします。

日程 4月8日(土)
午前10時 市役所前特設会場にて、山梨市隊出陣式(戦勝祈願式)
午前11時 市役所出発
午後1時30分 甲府駅前観光PR
問い合わせ 観光課観光企画担当(西館1階、内線2147～2149)

西沢渓谷・山開き

日時 4月29日(土・祝) 午前8時30分～
会場 西沢渓谷入口バス停先広場
内容
・神事開催
・西沢渓谷一周ハイキング、西沢渓谷ガイドによる無料案内
・甘酒・麦茶無料サービス
※ハイキング終了後、参加者を対象とした特産品抽選会を開催!
主催 市観光協会・日下部警察署
後援 山梨市
問い合わせ 観光課観光企画担当(西館1階、内線2148・2149)



講座・募集

平成29年度果樹技術向上 セミナー受講者募集

県峡東農務事務所では、峡東管内で就農を目指す人や就農3年以下の栽培経験の浅い農業者を対象に、果樹技術向上セミナーを開催します。モモ、ブドウの基本的な栽培技術や農業経営に必要な基礎知識の習得、仲間づくりの機会としてぜひご参加ください。

内容(予定)
①年間の栽培管理に関する現地講習会(モモコース、ブドウコース年4回程度)
②果樹栽培や農業経営に関する講義形式の全体講習会(8回程度)

※詳細はお問い合わせください。
定員 各コース25人程度
開催時期 5月～平成30年3月
開催場所 東山梨合同庁舎、果樹試験場、総合農業技術センター、峡東地域農家ほ場など
申込締切 4月21日(金)
申込・問い合わせ 県峡東農務事務所(峡東地域普及センター) ☎② 2707 FAX ② 2709

手話奉仕員養成講座参加者募集!

手話で、聴覚障害者の人とコミュニケーションの輪を広げてみませんか?
日程 5月15日(月)～平成30年3月12日(月)までの毎週月曜日。全40回。(ただしお盆1週、年末年始3週は休み・祝日の月曜は休みで翌日振替)
時間 午後7時30分～9時
会場 市社会福祉協議会第一会議室
対象 市内在住・在勤・16歳以上の初心者の人
参加費 無料(テキスト代3,240円別)
定員 25人
指導 ろう講師、健聴講師
申し込み方法 5月8日(月)までに電話でお申し込みください。
※出席率70%以上の人に修了証を交付します。
申込・問い合わせ 市社会福祉協議会 ☎② 8755



NPO法人アストリースポーツクラブ



山梨市総合型地域スポーツクラブとして、体操・トランポリン・ウエイトリフティング教室を開催しています。体操競技だけでなく、あらゆるスポーツの基本となる「体幹・柔軟・からだの動かし方・空中感覚」を活動の中で身に付けていきます。日川高校体操場の素晴らしい施設の中で専門的な技能を持ったスタッフが楽しく指導します。

対象 幼児(キッズ)・小学生(ジュニア)

練習日時 (月)～(金) 午後4時30分～5時30分(金はキッズなし)
(土)1 キッズのみ 午前9時30分～10時30分
(土)2 ジュニアのみ 午前10時30分～11時30分
(土)3 キッズ・ジュニア 午後4時～5時

問い合わせ 体操・トランポリンは入会受付担当まで ☎④ 5324 (多田)



4 / 16 日は、

山梨市議会議員一般選挙の投票日です。



【投票時間】 午前 7 時～午後 8 時

【選挙の種類】

山梨市議会議員一般選挙

候補者一人の名前を書いて投票します。

【投票できる人】

< 年齢要件 >

平成 11 年 4 月 17 日以前に生まれた人

< 住所要件 >

平成 29 年 1 月 8 日以前から引き続き山梨市の住民基本台帳に登録されており、選挙人名簿に登録されている人

< 入場券（選挙のお知らせ） >

告示日（4 月 9 日）以降に郵送します。お手元に届くまで 2～3 日かかる場合があります。入場券がなくても選挙人名簿に登録されていれば投票できますので、投票所の受付係員に申し出てください。

【期日前投票】

< 期間・時間 > 4 月 10 日(月)～4 月 15 日(土)

午前 8 時 30 分～午後 8 時

< 場所 > 市役所西館 1 階/市役所牧丘支所・三富支所

< 宣誓書 > 市ホームページからダウンロードして事前に記入することができます。A4 用紙に印刷し、必要事項を記入の上、期日前投票所までお持ちください。

【不在者投票】

詳しくは、選挙管理委員会までお問い合わせいただくか、市ホームページをご覧ください。お早めの手続きをお願いします。

【選挙公報】

新聞折込で配布します。また、市役所、各支所、各地区公民館、JA 各支所などにも配布しますのでご利用ください。

【問い合わせ】 山梨市選挙管理委員会（西館 1 階、内線 2101）

投票所はこちら

山梨地域	第 1 投票所	大野公会堂	山梨地域	第 20 投票所	上栗原集落集会所
	第 2 投票所	下神内川 2 区公会堂		第 21 投票所	後屋敷公民館
	第 3 投票所	上神内川 4 区育成会館		第 22 投票所	岩手公民館
	第 4 投票所	上神内川 6 区公会堂	牧丘地域	第 23 投票所	山梨市役所牧丘支所★
	第 5 投票所	加納岩公民館下石森分館（下石森公会堂）		第 24 投票所	笛川小学校体育館
	第 6 投票所	加納岩公民館上石森分館（上石森公民館）		第 25 投票所	上袖口公民館
	第 7 投票所	日下部小学校体育館		第 26 投票所	室伏公民館
	第 8 投票所	七日市場公会堂		第 27 投票所	下平農事集会所
	第 9 投票所	下井尻公民館		第 28 投票所	旧牧丘第二小学校体育館
	第 10 投票所	山梨市デイサービスセンター		第 29 投票所	中牧多目的集会所
	第 11 投票所	八幡保育園		第 30 投票所	中村上公民館
	第 12 投票所	八幡公民館		第 31 投票所	西保多目的集会所
	第 13 投票所	堀之内公会堂		第 32 投票所	北原生活改善センター
	第 14 投票所◆	切差区公民館		第 33 投票所◆	塩平公民館
	第 15 投票所	山梨小学校体育館	三富地域	第 34 投票所	三富保育園
	第 16 投票所	山根公民館		第 35 投票所◇	徳和地区多目的集会所
	第 17 投票所	万力 2 区公民館		第 36 投票所	三富基幹集落センター
	第 18 投票所	一町田中公民館		第 37 投票所	三富公民館川浦分館（川浦公民館）
	第 19 投票所	日川公民館★		第 38 投票所◆	広瀬地区集会所

【注意】

次の投票所は終了時間が異なります。

- ◆ 第 14 投票所（切差地区）
 - ◆ 第 33 投票所（塩平地区）
 - ◆ 第 38 投票所（広瀬地区）
 - ◇ 第 35 投票所（徳和地区）
- 午後 6 時まで
午後 7 時まで

★のついた投票所は前回の選挙（参議院議員通常選挙・平成 28 年 7 月 10 日執行）から投票場所が変更されていますのでご注意ください。

市からのお知らせ



電話詐欺に注意！
不審な電話は 110 番通報！

～県民総ぐるみで電話詐欺を撲滅！～

電話でお金の話が出たら
詐欺を疑いましょう！



2017. 4

広報やまなし 2017.3.23 発行（通巻 146 号）

■発行 山梨市 〒405-8501 山梨県山梨市小原西 843 ☎0553 21111（代表）FAX 0553 212800

■編集 秘書人事課広聴広報担当 ■URL <http://www.city.yamanashi.yamanashi.jp> ■e-mail info@city.yamanashi.lg.jp

twitter @yamanashicity facebook <https://www.facebook.com/yamanashicity>

山梨市のホームページが新しくなり、

スマートフォンで閲覧できるようになりました！

QRコードはこちら



「広報やまなし」2017 年 5 月号は 4 月 21 日(金)発行予定です。