

広報

やまなし

6

2017

VOL.148

Contents

- P.02 特集・保育園英語教室
- P.06 平成 28 年度業務状況報告
- P.08 区長紹介・市からのお知らせ
- P.10 市政の動き
- P.12 まちのわだい
- P.14 図書館・いきいき通信
- P.16 各種相談・安全安心
- P.18 キッズ
- P.21 情報やまなし

Let's
speak
English!



Tomas Priesol
プリエソール トマス
1973年 スロバキア生まれ 43歳
英会話教室や私立保育園で英語を教えている
自身も1児の父である

さあ！英語教室の時間だよ！
Hello! Let's speak English!

県内初 毎週、英語を学ぶ 公立保育園「英語教室」

平成29年4月から市内の公立保育園（後屋敷、岩手、山梨、八日市場、八幡、窪平）6園で週1回1時間、外国人講師を招いて英語教室を行なう「公立保育園英語幼児教育事業」が始まりました。学ぶのは、保育園年長さんの約100人。毎週火・水・木曜日に2園ずつ「英語教室」が行なわれています。

グローバル（国際）化が叫ばれる近年、英語を保育園児が学ぶことには、どのような意義や可能性があるのでしょうか。実際のようすから考えます。

外国人講師による英語

先生が「Hello! ハロー」と手を振り教室に入ってきました。キャラクター「きかんしゃトーマス」と名前が似ていることから、トーマス先生と呼ばれ、親しまれています。

事業開始にあたり「講師は外国人」は譲れなかった条件の一つでした。「英語だけでなく外国人とのコミュニケーションを取ることができるようになってほしい」そんな想いに合致した先生がトーマス先生だったので。

英語の時間の始まり

英語教室の始まりは、まずあいさつから。先生が「ハロー」と言えば、園児たちは「ハローティーチャー トーマス」と答えます。英語も日本語も、あいさつが大切なのは変わりません。

あいさつの後は、自己紹介「アイム・・（名前）」と続きます。これにはうまく言えない園児もちらほら。先生は何度も「ハロー」と「アイム・・」を繰り返して園児一人一人の名前を呼びながら練習をさせます。何度か口に出して言うたびに園児の声が大きくなり、表情も声も自信

今、なぜ、英語なのか

「保育園で英語は早いのでは？」という声もあります。

しかし、インターネット環境の普及、外国からの留学生・観光客の増加などグローバル化により、世界がより身近になって

います。誰もが外国人と英語でコミュニケーションをとらなければならぬ必要性がある現在、幼児期から英語を学ぶことは時代の要請なのです。

実際に英語を学んだ園児からは「次はいつ？」と楽しそうな声があがっていたことも、1つの答えではないでしょうか。

英語教室は 次のステップへの準備

「幼児期から英語に親しむこと」によって、英語というものがより身近に感じられるのではないのでしょうか。」と後屋敷保育園・深澤園長は言います。

英語を教科として勉強する前段階として、「英語って楽しい」「英語を話さるってカッコイイ」という気持ちを子どもたち自身で早い時期で感じ、次のステップである小学校の授業にスムーズに入れるように保育園での英語教室を開始しました。

ふるさと山梨から 世界へ

この「公立保育園英語幼児教育事業」は、国が認定する地方創生の取り組みに対し、企業からの寄付を募集し事業費に活用する制度である「企業版ふるさと納税制度」を活用し実施しています。ふるさとを応援する人々の気持が、子どもたちの英語の学びに、そして世界につながっていきます。

平成32年度 小学校英語教育 義務化スタート

国においては、平成20年度に、小学5・6年生を対象に外国語教育として小学校の英語教育が始まりました。平成23年度には『小学5年生から必修』となり、英語教育はすっかり浸透してきています。この流れはさらに加速し、平成32年度に『小学3年生からの必修』『小学5年生からの教科化』を全国の小学校において実施することが決定しました。

山梨市の 小学校英語教育

現在、市内小学校8校に、6人のALT（英語指導助手）と4人

のJTE（日本人英語指導助手）を配置し、低学年では年間15時間、中学年20時間、高学年35時間の英語教育を実施しています。

まず岩手小学校は、平成21年度から文部科学省の「小学校において英語を教科として扱う特例校制度」の指定を受け、平成24年度から26年度にはその実践研究の指定を山梨北中学校区すべての小学校に広げました。

実践研究の結果を踏まえ、山梨北中学校区の小学校は指定期間の延長を、山梨南中学校区、笛川中学校区の小学校も新たに平成26年度から文部科学省より特例校の指定を受けました。さらに今年度からも3年間の指定延長の承認を受けています。

このように市では、県内でも早くから英語教育に取り組んでいます。そのため、今回の保育園での英語教室も、小学校や中学校での英語教育へとつながる重要な事業であると考えています。

こんにちは！トーマス先生！
Hello! Teacher Tomas!



に満ちてきました。大きな声で「アイム・・」と言えたその子に、先生は「グッド！」と満面の笑みでハイタッチ！園児はとっも誇らしげで、その表情や声から、英語を楽しんでいることが見て取れました。

「最初は緊張していたようすでしたが、先生の話に耳を傾け、徐々に打ち解けていきました。最近ではとても楽しそうな姿が見られます。」と子育て支援課の担当・平塚さんは言います。

羞恥心よりも好奇心が勝るこの時期に英語を学ぶことは意義のあることなのです。



保育園での「英語教室」をのぞいてみました

第2回目となった4月25日・27日
後屋敷保育園、山梨保育園、八幡保育園に取材をしました



1. 英語教室の始まりは先生の言葉から「Let's speak English! さあ、英語教室の時間だよ！」 2. 英語の歌を歌って楽しく英語を学びます 3. 一人ずつ自己紹介の練習「What's your name? あなたの名前は?」「I'm ○○. わたしは○○です」 4. 「きかんしゃトーマス」の手提げ袋がトーマス先生のトレードマーク 5. 上手に発音できたね! ハイタッチ! 6. 英語で色探しゲーム「カバンの中にピンク色を見つけたよ!」



Lesson1 自己紹介

「アィム○○(わたしは○○です)」と一人一人がトーマス先生に自己紹介。みんな、先生の目を見て大きな声で名前を言うことができました。

Lesson2 色を英語で言う

「青はブルー、灰色はグレー、黄緑はライトグリーン」と先生が英語で言った色を、子どもたちは教室の中から見つけます。よく先生の言葉に耳を傾けて、「ブルー、グレー、ライトグリーン・・・」を教室内にあるブロック、園服や上履き、お道具箱などから見つけて先生に



Lesson3 英語の歌を歌う

みんな一緒だから、少しくらい間違えても大丈夫! 声に出すことで自然に英語を覚えていきます。体を動かしながらだから、一層楽しい!

Lesson4 体を動かしながら学ぶ

「立つはスタンド アップ、座るはシット ダウン、跳ぶはジャンプ、回るはターン アラウンド」を言葉に出しながら体を動かします。頑張ったご褒美は、「高い高いはアップ ハイ。」



楽しみながら英語を学ぶ、外国人とコミュニケーションをとる。日常ではなかなか体験できないとても貴重な機会です。

実際に保護者に聞いてみました

個人的に子どもが英会話教室へ通っていたのですが、今回保育園でも英語を学ぶことができ、ありがたいです。
英語教室があった日は、その日に勉強した単語を家でも話していて、子どものみ込みの早さに驚いています!
海外旅行に行ったときに、外国の人に物おしせず接することができるようになってほしいなと思います。自分ができないので(笑)

後屋敷保育園 吉川ママ

今回の英語教室は、小さい頃から英語に触れる良い機会だと思っています。
家に帰ってくると、家にあるものの色を英語で言ったり、お姉ちゃんに英語を教えてあげています。お姉ちゃんもすでに知っている単語ですが、弟に合わせて生徒役をしてくれていますよ。
まだ始まったばかりの保育園英語ですが、楽しんで学んでくれればと思っています!

後屋敷保育園 反田ママ

教室での勇気が自信と未来につながる

誰しも、「初めてのこと」は不安です。もちろん、園児にとっても、今回の「英語を学ぶこと」や「外国人と話すこと」がそうでしょう。しかし、保育園の友だちや先生と一緒に、楽しく英語を学ぶという経験は、園児たちの自信につながります。未来を担う子どもたち一人一人の可能性を最大限伸ばすために、小さいころから楽しみながら英語に親しむことは重要です。将来に向けて積極的に英語の基礎を学ぶ機会を作り、子どもたちの学びを支える教育環境の充実を図るためにも、市ではこの英語教室をさらに充実させていきます。

問い合わせ
子育て支援課保育・児童担当
(東館1階、内線1154)

保育園園庭開放の詳細はこちら



「入園はまだまだ先だけれど、園の様子を見てみたい!」そんなママと子どものために、市内の公立保育園では、園庭開放を行なっています。
併設する「地域子育て支援センター」では、情報の提供や子育てに関する相談にも応じています。お子さんと一緒に行ってみてはいかがでしょうか。



市立つつじ幼稚園でも週1回1時間、ALT・JTEの2人の先生と一緒に楽しく英語教室を行なっています。英語教室を始めて10年以上ということで、園児は積極的にのびのびと英語を学んでいます。

市立つつじ幼稚園
上神内川 187-5 ☎ 0553-22-0244
園庭開放: 火・木曜日 9:30-11:30

「Let's speak English!」

平成 28 年度業務状況報告

市では、開かれた行政を目指して、市の条例などで各種業務状況の公表を定めています。
平成 28 年度の業務状況は、次のとおりです。
なお、すでに広報誌などで公表している業務については、省略させていただきます。

【問い合わせ】総務課文書法制担当（西館 4 階、内線 2445）

■山梨市個人情報保護条例の規定による各実施機関の運用状況（総務課文書法制担当）

- (1)山梨市個人情報保護条例運用状況
- ・保有する個人情報ファイルの件数… 227 件
 - ・開示請求の件数… 0 件
 - ・開示請求の処理件数… 0 件
 - ・訂正請求、利用停止請求の件数… 0 件
 - ・不服申し立ての件数… 0 件
 - ・不服申し立ての処理状況… 0 件
- (2)各実施機関別の開示請求の状況
- ・市長… 2 件
 - ・教育委員会… 0 件
 - ・選挙管理委員会… 0 件
 - ・公平委員会… 0 件
 - ・農業委員会… 0 件
 - ・固定資産評価審査委員会… 0 件
 - ・監査委員… 0 件
 - ・公営企業管理者… 0 件
 - ・議会… 0 件

■山梨市情報公開条例の規定による情報公開などの運用状況（総務課文書法制担当）

- ・開示請求の件数… 10 件
- ・開示請求の処理状況… 10 件
- ・開示（部分開示および時限開示を含む）… 9 件
- ・不開示… 0 件
- ・不存在… 1 件
- ・不服申し立ての件数… 0 件
- ・不服申し立ての処理状況… 0 件

■山梨市立保育所苦情解決取扱要綱による苦情解決結果などの公表（子育て支援課保育・児童担当）

- ・苦情受付件数… 0 件
- ・その他の保育所に対する苦情受付… 0 件

■山梨市立養護老人ホーム晴風園苦情解決取扱要綱による苦情解決結果などの公表（晴風園）

- ・苦情受付件数… 0 件

■山梨市環境基本条例に基づく環境保全などの実施状況報告および公表

（環境課生活環境担当・新エネルギー推進担当）

- 環境の状況
 - 水質調査による結果…市内河川 18 カ所実施
おおむね異常は認められないが、市街地の下流域
においては生活排水の影響がみられる。
 - 公害の現状
特に影響は認められない。
 - 環境保全などに関する施策
 - 資源の循環利用、廃棄物の抑制への取り組み
（環境センター調べ 前年比）
 - 指定ごみ袋制度導入による家庭系ごみの増減
 - ・可燃ごみの排出量…1.54%減
(102.65 トン減)
 - ・不燃ごみの排出量… 4.94%減
(15.42 トン減)
 - リサイクルステーション
 - ・利用状況… 95.95%
(74.33 トン減)
 - エネルギーの有効活用、地球温暖化防止への取り組み
 - ・山梨市バイオディーゼル燃料製造プラント運転
16,325 リットル回収、5,440 リットル製造
スクールバスなどで使用
- 施設整備などの推進
 - 下水道普及率…27 年度末 49.9%
(26 年度末 48.9%)
 - 浄化槽の設置…28 年度 28 基
- 環境学習の充実
 - ・エコキャンドル教室… 5 回 (209 人)
 - ・キッズ ISO14000 プログラムの実施
…8 校 (291 人)

■山梨市住民基本台帳の一部の写しの閲覧に関する要綱による公表（市民課市民担当）

国または地方公共団体・報道機関などの名称	請求事由の概要	閲覧の年月日	閲覧に係る住民の範囲
NHK 放送文化研究所 世論調査部	2016 年全国放送サービス接触動向調査	平成 28 年 4 月 20 日	上之割 12 件
NHK 放送文化研究所 世論調査部	6 月全国個人視聴率調査	平成 28 年 5 月 19 日	万力 12 件
日本放送協会営業局	テレビ放送に関するアンケート	平成 28 年 6 月 8 日	小原西 20 件
東山梨消防本部	119 番通報時の住所確認調査	平成 28 年 6 月 30 日	全域 268 件
朝日新聞社 ブランド推進本部マーケティング部	2016 年新聞及びウェブ利用に関する総合調査	平成 28 年 7 月 14 日	万力 23 件
峡東保健福祉事務所	平成 28 年度国民健康・栄養調査	平成 28 年 8 月 31 日	下神内川 63 件
独立行政法人 労働政策研究・研修機構	子どものいる世帯の生活状況および保護者の就業に関する調査	平成 28 年 11 月 2 日	歌田・大野・下石森・上石森・下神内川・鴨居寺・小原東・小原西・上之割 26 件
山梨県（福祉保健部健康増進課）	山梨県県民健康づくり実践状況調査	平成 28 年 11 月 16 日	全地域 84 件
日本たばこ産業㈱	2017 年全国たばこ喫煙者率調査	平成 28 年 12 月 6 日	矢坪・江曾原 20 件
環境省（地球環境局総務課低炭素社会推進室）	家庭部門の CO2 排出実態統計調査	平成 28 年 12 月 13 日	鴨居寺 60 件
山梨県（総合政策部広聴広報課）	平成 29 年度県政モニター候補者を抽出し、登録を依頼するため	平成 29 年 1 月 12 日	全域 65 件

情報公開コーナーをご利用ください

▶市では、東館 1 階案内横に「情報公開コーナー」を設け、さまざまな情報を公開しています。ぜひご利用ください。



平成 28 年度山梨市ふるさと納税

市の発展を応援してくださる全国各地の皆さんから、ふるさと納税として多くのご寄付をいただきました。皆さんのご支援に心から感謝いたします。

寄付金は「ふるさと輝き基金」へ積み立て、ご要望いただいた目的に活用させていただく予定です。

ご寄付いただきました皆さんを市ホームページにて紹介しています。(公開希望をされた人のみ)

平成 28 年度ふるさと納税額
13,069 件
173,684,100 円

(平成 29 年 3 月 31 日現在)

問い合わせ
まちづくり政策課まちづくり担当
(西館 4 階、内線 2456)

民生児童委員が委嘱されました

4 月 1 日付けで、厚生労働大臣および山梨市長から、民生委員児童委員の委嘱が行なわれました。

今回委嘱された人は次の 5 人です。

加納岩地区

上神内川 6 区 平井 隆・植松 百合子

日下部地区

小原西 1 区 竹川 宏子

小原東 5 区 手塚 巖

三富地区

徳和区 坂本 利美

任期は平成 29 年 4 月 1 日から平成 31 年 11 月 30 日です。

民生委員・児童委員の活動

担当地域内の生活困窮者・高齢者・障害者・ひとり親家庭などの要援護者への相談、援助、適切な福祉サービスの情報提供などの活動を行なうほか、市役所や関係機関と協力し合い、地域福祉の増進に努めます。



4 月 27 日に開催された委嘱式の様子

問い合わせ
福祉課社会福祉担当 (東館 1 階、内線 1133)

平成 29 年度農作業標準賃金について

農業委員会では、毎年、臨時に人を雇う場合の「農作業標準賃金」を定めています。平成 29 年度の標準賃金の額は次のとおりです。参考にしてください。

一般農作業の重作業 (1 日あたり) …8,020 円
一般農作業の軽作業 (1 日あたり) …7,500 円
高校生のアルバイト (1 日あたり) …5,790 円
耕起代かき (10a あたり)
…17,210 円～ 18,280 円



問い合わせ
市農業委員会事務局 (西館 2 階、内線 2216)

紹介します！ あなたのまちの区長さん

5 月 15 日(月)、市内全 88 地区の区長が一堂に会し、平成 29 年度第 1 回山梨市区長会総会を開催しました。会では、本年度の事業計画、予算などが協議されました。

それぞれの区を取りまとめる区長の任務は、とても重要で大変です。市民の皆さんのご協力をお願いします。

問い合わせ 総務課行政担当 (西館 4 階、内線 2449)

平成 29 年度市区長会会長・副会長

会長 矢崎 欣一 (落合区)
副会長 小林 憲一 (上石森区)
副会長 大村 彰 (小原西 1 区)
副会長 雨宮 巧 (川浦 2 区)

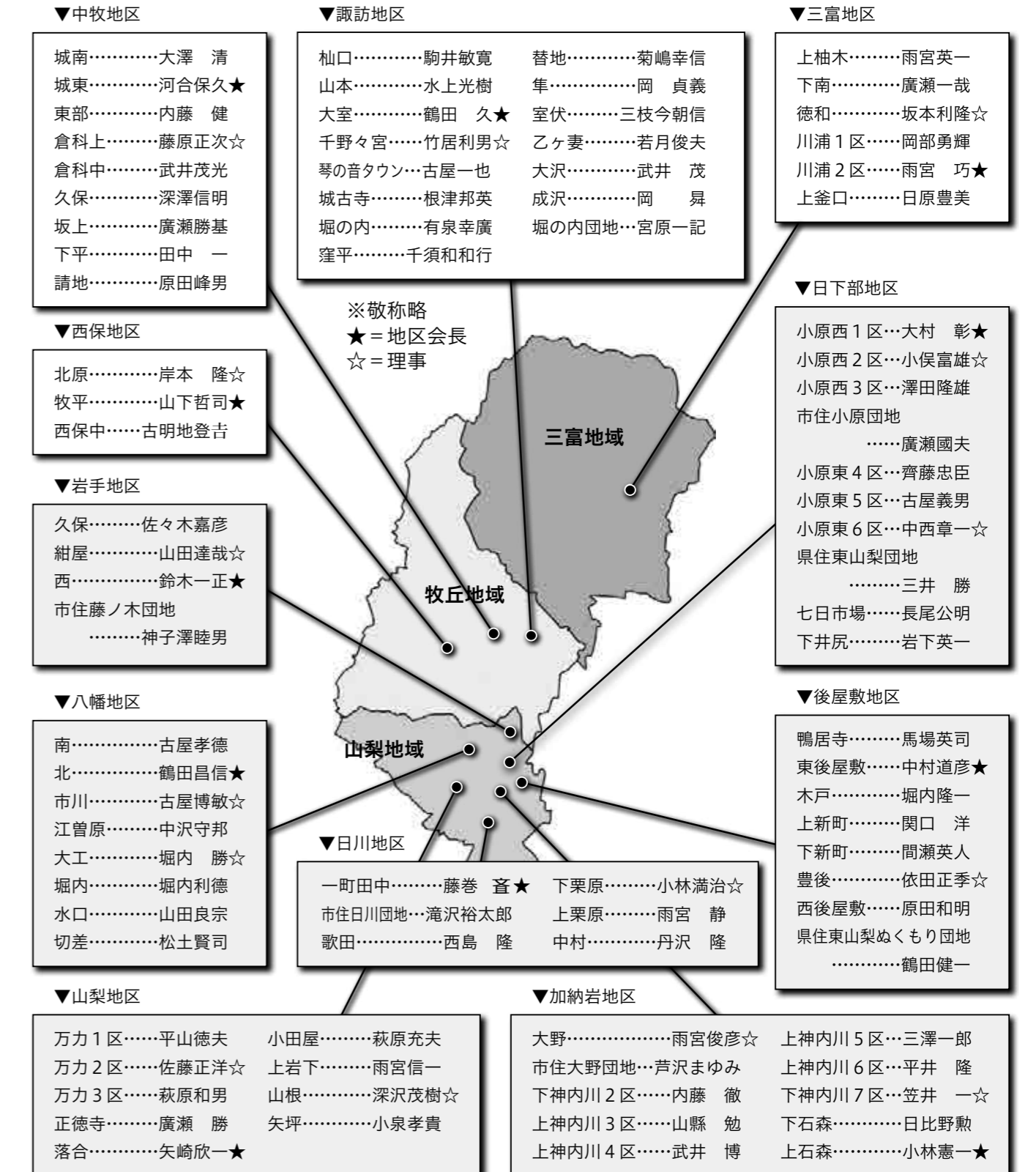

平成 29 年 6 月議会日程

6 月定例会は、下記の日程のとおり開催する予定です。(日程は変更となる場合があります)

6 月 1 日(木) 本会議 (開会)
6 月 15 日(木) 本会議 (代表質問)
6 月 16 日(金) 本会議 (一般質問)
6 月 19 日(月) 常任委員会
6 月 20 日(火) 常任委員会
6 月 21 日(水) 常任委員会
6 月 26 日(月) 本会議 (閉会)



※各日程とも午前 10 時から開会です。

問い合わせ
議会事務局議事担当 (東館 2 階、内線 1212)

笛川中スクールバス
納車式を実施しました



4月13日、市と市教育委員会では、笛川中学校において、スクールのバスを納車式を実施しました。

望月市長、市川教育長、奥山笛川中学校長、杉村生徒会長など関係者約10人が出席し、バスの周囲に塩を盛り、お神酒で清め安全運行を祈願しました。

笛川中学校のスクールバスについては、全校生徒の約6割が通学に使っているほか、市内小中学校の校外学習にも使われています。

バスの老朽化により、平成26年度からの年次計画で3台のバスを入れ替えてきましたが、これにより3台すべてのバスが新車となりました。

●学校教育課学校教育担当
(西館3階、内線2314)

自衛官募集相談員を
委嘱しました



4月14日、市役所において、山梨市自衛官募集相談員に3人を委嘱しました。委嘱式では市長が「国民

を守るこれからの自衛隊を担う人材獲得のための活動に対して、敬意と感謝を申し上げます」とあいさつし、委嘱状を交付しました。

相談員の主な仕事は、自衛官募集のための環境づくりや、募集情報の提供のほか、広報官と同行しての勧誘活動、入隊予定者の激励や支援などで、任期は2年です。

自衛官募集相談員(順不同・敬称略)
長谷川 省一(上栗原)
原田 孝典(牧丘町倉科)
渡邊 久生(鴨居寺)
●総務課危機管理対策担当
(西館4階、内線2447)

市消防団員任命式を
実施しました



4月23日、市と市消防団では、市民総合体育館において、市消防団任命式を実施しました。加々美和人

団長から任命書が交付されたのは、新分団書記・会計18人、新部長49人、新班長81人、新入団員47人、ラッパ隊16人、女性消防隊5人の合計216人。

任命書を受領後、新入団員を代表して牧丘分団第3部の前嶋康太郎さんが宣誓を、新部長を代表して岩手分団第2部の内田哲さんが決意表明を行ないました。続いて、加々美団長から訓示がありました。

平成29年4月現在、市の消防団員1002人が地域の安全安心を守るため活動しています。
●総務課危機管理対策担当
(西館4階、内線2447)

アグリマスターを
委嘱しました



4月26日、市では市役所において、アグリマスターの委嘱を行いました。アグリマスターに委嘱さ

れたのは、大河内真吾さん。アグリマスターとは、新規農業者の育成に高い見識と能力を持ち、十分な研修環境を提供できる農業者のことで、市就農定着支援制度推進事業に基づいて市が委嘱しています。

平成29年度の研修生は戸田伸さん。栽培技術および経営管理の知識をアグリマスターの下で学びます。

市では新規就農者の確保・育成を行なうことで、持続可能な力強い農業の実現にこれからも取り組んでいきます。
●農林課農地担当
(西館2階、内線2216)

市戦没者合同慰霊祭を
挙行了しました



4月26日、市では、市民会館において平成29年度市戦没者合同慰霊祭を挙行了しました。

「山梨市戦没者慰霊之位」英霊1394人の名が記載された戦没者名簿が安置され、参列した遺族・関係者ら約150人により黙とうが捧げられました。

黙とうが続いて、「終戦から七十二年の歳月が流れ、戦後生まれの世代が人口の八割を超える今、過去の悲惨な歴史を繰り返さないようご遺族の皆さんの戦禍の記憶を共有し、未来を担う子どもたちへと伝え続けていかなければなりません」との慰霊の言葉や献花・献茶などが行なわれました。

●福祉課社会福祉担当
(東館1階、内線1133)

食生活改善推進員を
委嘱しました



4月27日、市では市役所において新たに22人を食生活改善推進員に委嘱を行いました。食生活改善

推進員は、市の養成講習を修了した人が委嘱されており、食を通じた地域の健康づくりのための活動を行なっています。

市では50世帯に1人、推進員を置くことを目標とし、平成29年4月現在、市内で215人の委員が活動しています。

この日は委嘱式の後、総会も開催され、平成29年度の活動内容の協議などと、講師に県立北病院の管理栄養士長・平井美樹夫さんを迎え「避難所等における食事管理」と題した講演が行なわれました。

●健康増進課健康支援担当
(東館1階、内線1166)

善意をありがとう

【寄付一般】

▼社会福祉資金として

川口 照男 様 (埼玉県所沢市) …250,000円

▼市立図書館へ

山梨ロータリークラブ 様 …洋書47冊、コーナーサイン 1式

▼牧丘教育事務所へ

妣田草絵塾 代表 村田 光世 様
…妣田圭子草絵作品・関係書類 作品 34点、書籍2冊、ポスター4枚

▼市内小中学校、市立図書館へ

NPO 特定非営利活動法人 日本移植支援協会 理事長 高橋和子 様
…絵本「大きな木」(非売品) 53冊



ありがとう



えがおフェスタ

4月30日、保健農園ホテルフフ山梨にて、えがおフェスタ 2017 が開催されました。

市観光協会が主催、保健農園ホテルフフ山梨が共催で開催されているこのイベント、ステージでは音楽から空手の演武まで、さまざまな発表が行なわれました。

夢のマルシェではいろいろな食べ物もあり、こどもレストランでは、小学生が作ったカレーの提供もありました。また、森林セラピープチ体験や、パラグライダーのふわっと体験などいろいろな体験コーナーもあり、参加者は思い思いに楽しんでいました。



薪割り体験をする親子

農地リフレッシュプロジェクト

4月30日、山梨青年会議所の主催により「まちづくりフォーラム農地リフレッシュプロジェクト 農地リフレ」が開催されました。



田畑の再生のための開墾体験

世界空手道選手権に出場！

5月1日、^{とうくわかん} 濤空館空手道スポーツ少年団所属の佐藤^{やまと}大斗さん、宇佐美^{とわ}飛羽さんの2人が、8月にアイルランドで開かれる第14回少年世界空手道選手権への出場報告のため、市役所を訪れました。

2人は、昨年11月に行なわれた関東地区空手道選手権大会で優勝（佐藤さん）、準優勝（宇佐美さん）し、最終選考会で上位4人に入り、見事出場を決めました。

「世界大会では一勝でも多く勝てるようにしたい」（佐藤さん）「できることを精一杯悔いが残らないようにしたい」（宇佐美さん）と意気込みを語ってくれました。



市長を囲む宇佐美さん（左）と佐藤さん（右）



みんな揃って記念撮影！

ライオン山梨の森・森林整備

4月21日・22日、水口の「ライオン山梨の森」で森林整備活動が行なわれました。

市とライオン株式会社（本社・東京都墨田区）が協定を結び水資源保護活動の一環として毎年行われているこの活動は、昨年で10周年を迎えるなど、継続した取り組みとなっています。

ライオン株式会社の社員、八幡小学校の児童、フェリス学院大学の学生などが参加し、各種作業を行ないました。

万力公園動物広場こども祭り

4月22日、万力公園動物広場にて、こども祭りが開催されました。

「ウサギとのふれあい体験」「動物人形をつくろう」「バルーンアート教室」など楽しい体験がたくさんできた、こども祭り。

会場に集まった親子は笑顔で春のひとときを過ごしていました。



かわいいウサギとのふれあい体験



フォーラムでのパネルディスカッション

現代田舎の自然環境との関わり方、利用の仕方について新しい道を探し出す一助になるように、と企画されたこのプロジェクト。地域の農業を考えるフォーラムと、実際に田畑での開墾体験を実施。これからの農地環境のあり方について考える良い機会となりました。



安全祈願餅が配布されました

西沢渓谷・山開き

4月29日、西沢渓谷の山開きと山岳指導所の開所式が、市観光協会三富支部・日下部警察署の主催で開催されました。これは、登山者の安全を祈願する毎年恒例の行事です。

市や消防関係者、地元山岳救助隊、登山者など多くの人が参加しました。

式では、入剣の儀などの神事などが行なわれた後に、多くの人が西沢渓谷へと向かっていきました。

会場では安全祈願餅の配布やお楽しみ抽選会、また西沢渓谷ガイド無料案内や、森林セラピーミニ体験が行なわれました。



望月市長による入剣の儀



絶景を楽しむ入山者



こんにちは！
お元気ですか？

いきいき通信

●介護保険課介護予防推進担当（東館1階、内線1180～1182） ●地域包括支援センター（東館1階） ☎0294

“見守りステッカー” “みまもりあいアプリ” で地域を見守るじゃん！

認知症の人と
家族のための
サービス

見守りステッカー申し込み受付中

個人情報を公表せずに、行方不明者の発見と安否確認を通報するためのステッカーです！

- ①見守りステッカーには、連絡先のフリーダイヤルの番号と個人を識別するID番号が記載されています。
- ②1人につき48枚配布されるステッカーは強粘着シールでできていて、どこにでも貼ることができます。（衣類、持ち物、履物など）
- ③行方不明になった場合に、発見者が連絡すると、登録連絡先（家族など）につながります。

【ご利用対象者】

認知症などがあり、徘徊の心配がある人。

【費用について】

初期費 2,000円（市負担）

運用費 3,600円/年間（利用者負担）

【申し込み先】地域包括支援センター

みまもりあいアプリ登録の

ご協力をお願いします

「みまもりあいアプリ」を登録することで、見守りステッカーを利用している人の検索に協力することができます！

【利用方法】

スマートフォンに「みまもりあいアプリ」をご登録ください。利用・登録は無料です。

見守りステッカー利用者が行方不明になったとき、家族などが作成する検索依頼がアプリ登録者に配信されます。



詳しくは市ホームページまたは窓口を設置しているチラシをご確認ください！



山梨県柔道整復師会による体操教室 6月

会場	開催日	時間
市保健センター	1日(木)・20日(火)	13:30～15:00

いきいき元気あつぱタイム

健康づくりなどに関する情報や体操をCATVの10チャンネルで毎日放映（毎回20分）します。
放映時間 午前9時30分～、午後4時30分～

地域元気あつぱ教室 6月

会場	開催日	時間
街の駅やまなし	13日(火)・27日(火)	10:00～11:30
老人健康福祉センター	7日(水)・21日(水)	13:30～15:00
日下部公民館	2日(金)・23日(金)	13:30～15:00
後屋敷公民館	13日(火)・27日(火)	13:30～15:00
日川公民館	8日(木)・22日(木)	13:30～15:00
山梨公民館	7日(水)・21日(水)	13:30～15:00
岩手公民館	1日(木)・15日(木)	13:30～15:00
水口高齢者ふれあいプラザ	21日(水)	10:00～11:30
北公会堂	16日(金)	13:30～15:00
牧丘町コミュニティセンター	14日(水)・28日(水)	13:30～15:00
三富基幹集落センター	1日(木)・15日(木)	10:30～12:00

医療と介護のなんでも相談

病気の治療、在宅療養、介護サービスの利用のことなど牧丘病院のスタッフが対応します。

日時 毎週火曜日
午前9時～正午
会場 東館1階
情報公開コーナー



もの忘れ相談

内容 認知症の早期発見・予防、支援方法などの相談
日程 6月1日(木)、15日(木) ※要予約

高齢者の介護、健康、暮らしにかかわる心配事は「地域包括支援センター」にお気軽にご相談ください。

「認知症ほっとスペース」のお知らせ 6月

認知症の人とその家族の皆さんが集う場です。日ごろの悩みに専門スタッフが対応します。※要予約
対象 認知症の人を介護しているご家族

開催日	時間	会場
15日(木)	13:30～15:00	グループホーム めだかの学校
17日(土)	14:00～15:30	街の駅やまなし 会議室B (日下部記念病院)



山梨市立図書館
Yamanashi City Library

9:00～19:00
TEL: 0553-22-9600

イベント event

読み聞かせ講座（初級編）

日時：6月22日(木) 午後2時～
場所：図書館ラウンジ（市民会館2階）
定員：20人（申込先着順）
申込み：電話または図書館カウンターにて

6月のおはなし会

時間はいつでも 午前10時30分～11時
11日(日) 幼児向け 13日(火) 乳幼児向け
24日(土) 幼児向け 27日(火) 乳幼児向け

お知らせ information

休館日 6月5日(月)、12日(月)、19日(月)、26日(月)、
30日(金)…館内整理日



雨が降ってもゆっくり読書が楽しめます！Wi-Fiを利用して調べものをするのもよし、視聴覚ブースでDVDを見るのもよし◎ 開館時間も午前9時～午後7時までです！

大人のおりがみ教室

童心にかえっておりがみを楽しみませんか？新たなおりがみの魅力が見つかるかも。折るものはカエル、傘などを予定しています。

日時：6月2日(金) 午前10時～
場所：図書館ラウンジ（市民会館2階）
定員：15人（申込先着順）
申込み：電話または図書館カウンターにて

おすすめ recommended

一般書



いのちの車窓から
星野 源：著
ドラマ「逃げ恥」
「真田丸」、ヒット曲
「恋」に「紅白」出
演と、怒濤の日々を

送るなかで紡いできた風景、心の機微。星野源の魅力、そのすべてがわかる誠意あふれるエッセイ集。『ダ・ヴィンチ』連載に書き下ろしを追加。



レスキュードッグ・
ストーリーズ
樋口 明雄：著
妻と別れた男が滑
落して骨折。携帯電
話を通じず救助要請

もできないまま寒い夜を迎え…。『遺書』をはじめ、全12編を収録。日本第2位の高峰・北岳を舞台にした本格山岳小説集。『山と溪谷』掲載に加筆し単行本化。

児童書



知らなかった、
ぼくらの戦争
アーサー・ビナード：編著
「敵性語」を習い、「毒
ガス島」で働き…。もと

「敵国」の詩人が耳をすまし、つかみとった「生きつづける体験」。文化放送「アーサー・ビナード『探しています』」のうち、23名の戦争体験談を採録し、加筆・修正して再構成。



きたきつねと
しろふくろうたすけあう
手島 圭三郎：作
ある寒い日、お腹を
すかせて海岸にやって
来た、きたきつねは、

しろふくろうを見かけました。後日、きたきつねは鳥を捕まえて飛ぶしろふくろうを見て…。厳しい自然の中で力強く生きる動物の姿を描く、ダイナミックな版画絵本。

主な新着図書

日本の小説	
この嘘がばれないうちに	川口 俊和
小説言の葉の庭	新海 誠
彼女は鏡の中を覗きこむ	小林 エリカ
がん消滅の罫	岩木 一麻
旅立ちぬ	佐伯 泰英
文学・エッセイ・手記など	
超老人の壁	養老 孟司
沈黙と美	マコト フジムラ
イートン校の2羽のフクロウ	ジョナサン フランクリン
その他・一般	
祖父母手帳	森戸 やすみ
山梨県のひみつ	工藤 ケン/漫画
フランス人が「小さなバッグ」で出かける理由	デブラ オリヴィエ
カンヴァスの向こう側 続	フィン セッテホルム
よるのようふくやさん	穂高 順也

安全×安心

交通安全スローガン
「乗せるのは 君の宝と その未来」



専門交通指導員の ワンポイント・アドバイス

登下校時の通学路は 特に安全運転で！



新1年生が慣れない通学を始めてから早いもので2カ月が過ぎました。この頃になると気が緩み、小学1年生は「道路の手前で止まらずに道路へ飛び出す」、中学1年生は「一時停止の場所で自転車をしっかり止めずに右左折する」「友達と話しながら自転車で並走する」などの行動が多く見受けられます。

○ドライバーの皆さんは

通学路の近くを通るときはすぐに対応できるような速度で走行をお願いします。

○ご家庭では

お子さんに危険な場所はどうか気を付けたら良いか指導をお願いします。

自転車の安全利用の促進

警察庁によると、自転車の交通事故の発生件数は前年に比べ減少しています。しかし、自転車乗用中の死傷者のうち6割以上の方が法令違反者であり、ルールが守られていない状況です。

自転車を利用するときは、ルールを守って安全に乗るようにしましょう。



【問い合わせ】 総務課行政担当（西館4階、内線2448）



「こんにちは、日下部警察署です。」

問い合わせ ☎ 0110

農作業車の運転に注意

昨年、農作業車による死亡事故が発生しました。これからさらに農作業が本格化します。農業に従事する人が悲惨な事故に遭わないよう、次のことに注意してください。

▶ 交通ルールを守りましょう

農作業車は「小型特殊車両」です。道路上では、車両として扱われます。安全確保を徹底し無理な走行はやめましょう。

▶ 畑や農道では進路と安全の確認を

農作業車の転落・下敷き、または後退時に轢かれることがあります。安全確認はしっかりと行ってください。

❗ 農作業車の運転には・・・

- ・普通以上または小型特殊の運転免許証が必要です！（原付免許では無免許運転になります）
- ・公道を走るにはナンバーが必要です！



「慣れているから大丈夫」と思わず、事故防止に努めるようお願いします。一般のドライバーも思いやりのある運転をお願いします。

各種相談



ひとりて悩まない……！

相談	内容	日時・会場	申込・問い合わせ
行政相談	行政相談委員による国・県・市などの仕事についての苦情や要望。	6月16日(金) 午後1時30分～4時 市役所西館2階203会議室	総務課行政担当 (西館4階、内線2443)
結婚相談	結婚を希望する人の相談・相手探し。相談は、できるだけ希望者本人が望ましい。登録希望者は、履歴書用写真(3.5cm×5cm程度)、スナップ写真、印鑑(朱肉を使うもの)、身分証明書をお持ちください。	6月17日(土) 午後2時～6時(受付は5時まで) 市民会館3階展示室	まちづくり政策課 まちづくり担当 (西館4階、内線2456)
こころの健康相談	家庭や職場など人間関係に悩んでいる。子育て、介護疲れで辛い。体調がすぐれず話を聴いてほしい。人に会うのがおっくうになりひきこもりがちなど。悩んでいる人やその家族の相談に応じます。予約制。	◆心理相談員：6月2日(金) 午後1時30分から3人程度 ◆精神保健福祉士：6月28日(水) 午前9時30分から4人程度	福祉課障害福祉担当 (東館1階、内線1137) 健康増進課健康支援担当 (東館1階、内線1167) 介護保険課介護予防推進担当 (東館1階、内線1181)
自殺予防のための相談	「生きているのがつらい」と悩んでいる人、あなたの気持ちをお聴かせください。秘密は守られます。家族で死にたいと訴える人がいるなど、自殺に関する相談に応じます。	日中の相談 月曜日～金曜日 (祝日を除く) 午前9時～正午 午後1時～4時 夜間の相談 火曜日～土曜日 午後4時～10時	こころの健康相談統一ダイヤル ☎ 0570-064-556
不動産相談	不動産全般に関する相談。	6月20日(火) 午前10時～午後3時 (正午～午後1時は休み) 市役所西館2階203会議室	(公社) 県宅地建物取引業協会 ☎ 055-243-4300
年金相談	年金全般に関する相談。	6月28日(水) 午前9時30分～午後4時 (正午～午後1時は休み) 甲州市役所	甲府年金事務所 ☎ 055-252-1431(代)
パソコン・スマホ・タブレット困りごと相談	パソコン・スマートフォン・タブレットの操作方法に関する相談。申込不要。相談料無料。講師：ちどりネット(主催：山梨市中央公民館)	6月10日(土) 午後1時～3時 市民会館3階301会議室	生涯学習課生涯学習担当 (西館3階、内線2326) 市民会館☎ 9611
生活相談	生活に困っている、仕事が見つからない、将来が不安、住む所がないなど、生活に関する相談。	月曜日～金曜日 (祝日・年末年始を除く) 午前8時30分～午後5時15分 市役所東館1階福祉課	市生活相談支援センター 福祉課社会福祉担当内 (東館1階、内線1130)
特設人権相談	人権問題について相談に応じます。いじめ、近隣トラブル、配偶者からの暴力、セクハラ、東日本大震災に起因するものなど、人権問題に関する悩みごと・困りごと・心配ごと。	6月1日(木) 午前10時～午後3時 市民会館4階402・403会議室	福祉課社会福祉担当 (東館1階、内線1132)

みんなの 掲示板

フィールドミュージアムウォーク

日時 6月11日(日) 午前9時～午後1時(予定)

内容 遅い春を迎えた「乙女高原」を散策します。一昨年設置していただいた「シカ柵」の成果も確認できます。軽食と飲み物をご持参ください。

集合場所 万力公園「根津像」前

申し込み 不要 経費 一人100円(保険代)

問い合わせ フィールドミュージアムウォーク事務局

☎ 090-3210-1620

Kid's World

つつじ幼稚園に遊びにきてください。

～平成29年度「つつじキッズ」のお知らせ～

- 幼稚園で楽しく遊びましょう。
- お友だちをたくさんつくりましょう。
- 子育てで気になることがあったら、相談しましょう。

▶会場 つつじ幼稚園（上神内川187-5）

▶受付時間 午前9時20分～

▶活動時間 午前9時30分～11時30分

▶対象者 未就園児とその保護者

★園庭開放

毎週火、木曜日（午前9時30分～11時30分）
広い園庭や砂場で保護者の責任のもと、伸び伸び遊んでください。予約は不要ですが、行事などで変更の場合もありますので、園に問い合わせの上ご来園ください。

★親子でランチ会

6月20日(火)・11月2日(木)

午前11時30分～

（要予約・先着10名まで・参加費として実費230円）

※アレルギーのない2歳以上のお子さんに限ります。

問い合わせ

つつじ幼稚園 ☎0244

日程	内容	持ち物	駐車場
6月10日(土)	いろいろな遊びコーナー 手形ペンダントづくり・パラバルーン など	上履き	園庭
6月20日(火)	親子でランチ会 (おいしい幼稚園の給食です) (午前11時30分～午後1時)	上履き、 実費、エプロン	園庭
7月4日(火)	七夕飾りを作って笹に飾り付け	上履き	園庭
9月19日(火)	ウサギのお面と十五夜のおだんご作り	上履き	園庭
10月14日(土)	園行事「うどん会」宝ひろい (市民総合体育館)	上履き	市民体育館駐車場
10月31日(火)	ALT ロンダ先生とハロウィンを楽しもう！ (午後1時～2時)	上履き	園庭
11月2日(木)	年長組さんと一緒に七五三の袋作成・親子でランチ会 (午前11時30分～午後1時)	上履き・実費 ・エプロン	園庭
11月30日(木)	クリスマスリース作り	上履き	園庭
平成30年1月30日(火)	園行事の観劇「花さかじいさん」 (午前10時～11時) バザー (午前11時～)	上履き	園庭
平成30年2月8日(木)	園行事「お楽しみ会」 綿菓子・くじ引きなど	上履き	園庭

児童手当の現況届の提出について

～6月分以降の児童手当を受給するには現況届の提出が必要です！～

児童手当を受給している人は、毎年6月に現況届の提出が必要となります。現況届は、毎年6月1日の状況を把握し、6月分以降の児童手当を引き続き受ける要件（児童の監督や保護、生計関係、所得状況など）を満たしているかどうかを確認するためのものです。

6月上旬に、受給者宛に児童手当現況届用紙を送付しますので、必要事項を記入し、添付書類を添えて窓口に提出してください。

※提出がない場合には、6月分以降の手当が受けられなくなりますのでご注意ください。

▶提出期限 6月30日(金)まで

(土日を除く午前8時30分～午後5時15分)

問い合わせ

子育て支援課子育て支援担当（東館1階、内線1155・1156）

▶提出先

子育て支援課子育て支援担当

牧丘・三富支所住民生活担当

※添付書類などについては送付される通知でご確認ください。

■ご注意ください■

児童手当の受給資格者は父母のうち恒常的に所得が高く、児童の生計を維持する度合いが高い人です。前年所得の最も多い人が変わっている場合は受給資格者が変更となる場合があります、新たな受給資格者が申請を行なう必要があります。

■公務員の場合■

生計中心者が公務員の場合、児童手当は勤務先から支給されます。独立行政法人などにお勤めで勤務先から支給されない人は、市に申請してください。

平成29年度市幼稚園・保育園等利用者負担額（保育料）徴収金額をお知らせします。

利用者負担額（保育料）は、お子さんの父母の市民税所得割課税額（住宅借入金等特別控除・配当控除・寄附金控除など適用されないものもあります）を合算した額に応じて決定しています。

なお、父母の収入の合計額が103万円未満の場合は、同居の祖父母などの課税額で決定する場合があります。

4月から8月分までは前年度の市民税所得割課税額、9月から翌年3月分までは当年度の市民税所得割課税額によって算定されます。

※同居とは、住民基本台帳などの形式的な要件ではなく、生活の実態を重視し、児童と同一家屋に居住する父母および祖父母などの扶養義務者は、原則として同一世帯となります。

【1号認定】

問い合わせ

子育て支援課 保育・児童担当 (東館1階、 内線1152～1154)

階層区分	世帯の階層区分定義	利用者負担額（月額/人）
第1	生活保護法による被保護世帯	0
第2	市町村民税非課税世帯	2,000
第3	所得割課税額 77,100円以下	11,200
第4	所得割課税額 144,200円以下	13,400
第5	所得割課税額 211,200円以下	15,600
第6	所得割課税額 211,201円以上	20,800

【2・3号認定】

階層区分	世帯の階層区分定義	利用者負担額（月額/人）			
		3歳以上児		3歳未満児	
		標準時間	短時間	標準時間	短時間
第1	生活保護法による被保護世帯	0	0	0	0
第2	市町村民税非課税世帯	4,000	2,000	6,000	4,000
第3	所得割課税額 10,000円未満 (市町村民税均等割課税世帯含む)	9,000	7,000	10,000	8,000
第4	所得割課税額 10,000円以上～25,000円未満	12,000	10,000	14,000	12,000
第5	所得割課税額 25,000円以上～48,600円未満	15,000	13,000	18,000	16,000
第6	所得割課税額 48,600円以上～77,101円未満	19,000	17,000	22,000	20,000
第7	所得割課税額 77,101円以上～97,000円未満	20,000	18,000	24,000	22,000
第8	所得割課税額 97,000円以上～135,000円未満	25,000	23,000	30,000	28,000
第9	所得割課税額 135,000円以上～169,000円未満	27,000	25,000	36,000	34,000
第10	所得割課税額 169,000円以上～301,000円未満	30,000	28,000	41,000	39,000
第11	所得割課税額 301,000円以上～397,000円未満	31,000	29,000	42,000	40,000
第12	所得割課税額 397,000円以上～	33,000	31,000	44,500	42,500

入園した年度の初日の年齢（3歳未満が3歳以上）により決定します。

児童の当該年度初日の年齢により決定されますので、年度の途中で3歳の誕生日を迎えても、その年度中の保育料は変わりません。また、年度途中で入園した場合も当該年度初日の年齢により決定されます。

同一世帯で、2人以上同時に保育園（所）・幼稚園・認定こども園・支援学校幼稚部などを利用している場合、2人目以降の児童の保育料は、次のとおり算定した額になります。

◆1人目=上の表に定める額 ◆2人目 基準額×0.5 ◆3人目=無料

情報やまなし

市外局番は 0553 です ☎ 市役所²² 1111 牧丘支所³⁵ 3111 三富支所³⁹ 2121

山梨市商工振興資金制度のお知らせ

市内の商工業者の経営の安定化や設備投資などに必要な資金を融資する制度です。融資を受けた事業所を対象に、利子補給（補助）を行ないます。



資金の用途	融資限度額 (一般保証範囲内)	貸付期間	償還方法	利率	利子補給	信用保証料・ 手数料など
経営上必要な 運転資金	750万円	5年 最長据置6ヵ月	分割償還 元金均等	2.0%固定	0.73% 要申請	金融機関・ 保証協会の 定めによる
経営上必要な 設備資金	1000万円	7年 最長据置6ヵ月				

資格・要件

- ①市内に1年以上事業所を有する。
- ②県信用保証協会の信用保証が受けられる。
- ③市税の滞納がない。
- ④返済能力がある。
- ⑤利子補給を受ける場合
個人：市内に住所を有する。
法人：市内に本店を有する。

※注意事項

- ・金融機関の融資の利用には審査があり、受けられないこともあります。
- ・貸付年利率や利子補給率については、今後変動する可能性があります。
- ・利子補給を受ける場合は期限内の申請が必用です。年度をさかのぼっての申請はできません。
- ・他の融資からや、当融資内の借り換え・借り増しでの利用はできません。
- ・設備として車両などを購入する場合は、別途要件があります。

申し込み手続き先

山梨中央銀行 日下部支店
上神内川 1222-1 ☎²² 1711
甲府信用金庫 加納岩支店
上神内川 1184 ☎²² 2331
山梨信用金庫 山梨支店
上神内川 1087-6 ☎²² 2211
山梨県民信用組合 山梨支店
小原西 91-1 ☎²² 1221

制度に関するお問い合わせ

商工労政課商工労政担当
(西館3階、内線 2362・2363)



封筒への有料広告掲載募集

◆募集枚数

長型3号（1封筒当たり1枠掲載）
県内発送向け：20,000枚
県外発送向け：30,000枚

◆広告1枠の掲載料 10,800円
(封筒10,000枚当たり)

◆広告掲載の位置 封筒裏面

◆広告1枠のサイズ

縦70mm×横150mm

◆広告印刷色数 一色刷り(黒)

◆封筒の規格 長型3号：縦120mm×横235mm

◆その他 封筒への印刷は市が行ないます。



↑長型3号
※広告掲載イメージ

◆申込方法

山梨市広告掲載申込書に「事業概要・営業沿革がわかる書類（パンフレットなど）」と「掲載を希望する広告の画像データを印刷したもの」を添えて会計課に申し込んでください。山梨市広告掲載申告書は会計課窓口を用意してあります。また、市ホームページからもダウンロードできます。

◆申込受付 6月16日(金)まで

◆広告掲載の決定

市広告審査会の審査を経て広告掲載の可否を決定し、文書にて連絡します。

申込・問い合わせ

会計課出納担当(東館1階、内線 1112・1113)

子どもと子育てのページ Kid's World

夏の Eye 愛ひとみ相談会のお知らせ

お子さんの見え方について不安を感じている人、成人されてから目に障害を持ち悩んでいる人、視覚に課題がある子どもを指導されている先生など、見え方や目のことでお悩みの人は、お気軽にご相談ください。
日時 7月1日(土)、2日(日)
8月26日(土)、27日(日)
午前10時から午後3時まで
※1件につき約1時間の相談となります。
※申し込み締め切りは各相談会開催週
木曜午後5時

場所 県立盲学校(甲府市下飯田2-10-2)
内容 盲学校教員による、見え方や見えにくさのサポートなどについての相談
費用 無料
その他 年間を通して相談を受け付けています(平日)詳細はお問い合わせください。
問い合わせ
県立盲学校「Eye 愛ひとみ相談支援センター」
(☎055-226-3361・fax055-226-3362)

「サマースクール 2017」のお知らせ

県立盲学校では、次の日程で「サマースクール 2017」を開催します。見え方について心配のある子どもから成人、保護者、支援をされている人などを対象としたイベントです。同じ悩みを持つ人と話をしたり、情報交換をしたりできる機会です。関心のある皆さん、ぜひご来場ください。
日時 7月22日(土) 午前10時～午後1時30分
(機器展示会午前11時30分～)
場所 県立盲学校(甲府市下飯田2-10-2)
内容 見えにくさの体験会など
※申込締切は6月30日(金)

費用 活動により保険料など
対象 ▶視覚に障害のある乳幼児・児童・生徒、成人および保護者
▶教育・福祉関係および視覚障害教育に興味のある人どなたでも
※展示見学については事前申し込みは必要ありません。詳細はお問い合わせください。
問い合わせ
県立盲学校「Eye 愛ひとみ相談支援センター」
(☎055-226-3361・fax055-226-3362)

夏の「きこえ」と「ことば」の相談会のお知らせ

お子さんの「きこえ」「ことば」のことで不安はありませんか。少しでも不安のある人は、この機会にご相談ください。専門の教員がご相談に応じます。
日時 7月9日(日)、10日(月)、11日(火)
午前9時から午後5時まで
場所 県立ろう学校(山梨市大野1009)
対象 0歳児から大学生まで
相談内容
1 「きこえ」と「ことば」に関する悩みの相談
2 「きこえ」と「ことば」に不安のあるお子さんへのかかわり方について(育児相談)
3 「きこえ」と「ことば」に不安のあるお子さんの生活や学習について(教育相談)

4 聴力測定
5 補聴器相談
申込方法
事前に電話かFAXで日時を予約してください(締切は7月5日(水)午後3時)
※費用は一切かかりません。
※完全個別予約制で秘密は厳守します。
※この相談会はろう学校入学とは関係ありません。
問い合わせ
県立ろう学校「きこえとことばの相談センター」
(☎²²1378・fax²²6419)

情報やまなし

市外局番は 0553 です

☎ 市役所²² 1111 牧丘支所³⁵ 3111 三富支所³⁹ 2121

市民課からの お知らせ

問い合わせ 市民課市民担当（東館
1階、内線 1102、1142～1144）

婚姻届の手続き について



婚姻届の提出を記念に
残しませんか

婚姻届の提出は、夫婦になる記念の第一歩であり、結婚の実感がわく瞬間です。二人で協力しながら記入し、提出の瞬間を思い出に残しましょう。

キョッシーも思い出作りのお手伝いをします！



提出時に必要なもの

▶婚姻届	▶本人確認書類（運転免許証など）
▶二人の印鑑	▶戸籍謄本（山梨市が本籍地でない人）

婚姻届の注意点

▶氏名・本籍・筆頭者は戸籍謄本に記載されたとおり正確に	
▶婚姻後の氏を選び、新しい本籍を記入	▶届出人はそれぞれが署名し、押印
▶証人は 20 歳以上の方が署名し、押印	▶日中連絡のつく電話番号を記入
▶消せるボールペンでは記入しない	▶未成年者の場合は父母の同意書必要

- ★お二人の新しい戸籍謄抄本の交付は、1 週間から 10 日ほど時間を要します。
- ★夜間・土日・祝日の提出も可能です。
- ★届出受理の審査に時間を要しますので、時間に余裕をもってきてください。



市では、二人の思い出作りのお手伝いをするため、記念撮影コーナーを設けました。撮影コーナーでは「キョッシー」がお待ちしております。ぜひご利用ください！（カメラなどはご持参ください）

試してみてくださいね 食育レシピ Vol.69



「さっぱりレンジなす
～ごまポン酢かけ～」

エネルギー 71kcal
たんぱく質 1.7g
脂質 3.9g、塩分 1.0g
※栄養表示は 1 人分

材料（4 人分）

なす…大 2 本（300g）、大根…1/4 本、長ねぎ…1/3 本、ごま油…大さじ 1、
ポン酢…大さじ 3、七味…お好みで

調理方法

▶①なすは縦半分に切り、5mm の厚さに斜めに切る。▶②お皿に並べ、ラップをかける。▶③電子レンジへ 500 W で 4 分加熱する。重なっている部分が生っぽくなければ OK。▶④大根おろしとねぎをのせ、ごま油とポン酢をよく混ぜたものをかけて完成。お好みで七味をかける。

【ポイント】簡単に作れるさっぱりとした一品です。

※今月は、日下部地区の食生活改善推進員さんからのレシピです。

「たのしい おいしい
なごみのまち 山梨市」
を目指して

■市では、日曜日が家族や仲間との時間が取りやすいと考えて、毎月第 1 日曜日を「家族や仲間と楽しく、和やかに食卓を囲む日」として推進しています。6 月は 4 日です。みんなで楽しく食事をしましょう！！



第 59 回「水道週間」6 月 1 日(木)～7 日(水)

「あたりまえ そんなみずこそ たからもの」

水道週間は、水道について理解と関心を高め、公衆衛生の向上と生活環境の改善を図ることを目的として昭和 34 年に設けられました。

私たちの生活の基盤となっている水道。毎日の生活に欠かせない大切なものです。蛇口をひねれば、いつでもどこでも安全な水道水が飲めるように、老朽化しつつある施設の更新や地震などの災害対策の推進、安全・快適な水の確保などに関する取り組みが求められています。

このため、市では、平成 27 年度に策定した「第 2 次山梨市水道ビジョン」を踏まえて、安全で良質な水を安定的に供給できる、より質の高い、市民の皆さんから信頼される水道の構築を図ります。また、峡東地域広域水道企業団からの用水供給を受け、安定した安心な水を供給し、水道サービスの向上に努めます。

「水道週間」を機会に、水道について一層のご理解・ご協力をお願いします。

～水道課からのお願い～

▶支払いは便利な口座振替で

水道料金の支払いは、安全で便利な口座振替の活用をお願いします。納入通知書に記載されている指定金融機関（ゆうちょ銀行を含む）であれば、本・支店どちらでも口座振替がご利用になります。

▶検針にご協力ください

メーターボックスの上に物を置いたり、近くに木を植えたりすると検針に支障があります。また、犬は遠くにつなぎ、安全に検針できるようにご協力ください。

なお、水道使用水量のお知らせ票は、水道料金の口座振替納付済通知書を兼ねていますので、大切に保管してください。

▶アパート・マンションの所有者の皆さんへ

アパート・マンションでの未入居部屋の清掃などで水道水を短時間あるいは少量使用する場合でも、水道使用開始の申し込みが必要です。

▶漏水チェックは定期的に

宅地内の給水管および器具類は、水道利用者の管理となっています。漏水を早期に発見するために、定期的に点検を行ないましょう。

蛇口を全て閉めてからメーターを見たとき、パイロットが回っていると、漏水の疑いがありますので市認可給水装置工事業者に直接修理を依頼してください。



▶水道の開始・中止・料金の支払い・検針に関する 問い合わせ先

水道課庶務担当（西館 1 館、内線 2118・2119）

▶道路などで漏水を発見した場合の連絡先

水道課管理担当（西館 1 階、内線 2116・2117）

市設置浄化槽（牧丘、 三富地域）保守点検 業者変更のお知らせ

牧丘、三富地域に市で設置しご使用いただいております浄化槽の保守点検業者が 4 月から次のとおり変更になりました。

旧 株式会社アクアメンティナンス
新 フジクリーン工業株式会社
中巨摩郡昭和町紙漉阿原 2442
☎ 055-275-9300

問い合わせ 下水道課管理担当
（西館 1 階、内線 2124）

「住宅相談会」と 「無料包丁研ぎ」

山梨市建築工事業組合では、奉仕活動の一環として、6 月の全国住宅デーに伴い、市民を対象とした「住宅相談会」と「無料包丁研ぎ」を行います。

日時 6 月 25 日(日)
会場 夢わーく山梨（働く婦人の家）前駐車場、牧丘支所駐車場
※包丁の持ち運びにご注意ください。

問い合わせ 商工労政課商工労政担当
（西館 3 階、内線 2363）

～税理士のいる不動産屋～
アパート・マンションの空室・空き家対策から
税金相談・申告までお気軽に♪

ABCアドバイザーズ合同会社
TEL: 33-3057 (7101)
abc-advisers.com
〒400-0101 山梨県甲州市山梨南 1890-3
国道 140 号沿い、恵林寺・めん丸近く

情報やまなし

市外局番は 0553 です

☎ 市役所② 1111 牧丘支所③ 3111 三富支所④ 2121

成人大学講座を 開催します！

市中央公民館では、今年度「わくわく親子楽部」「いきいき創年楽部」「魅力発見楽部」の3つの部で、さまざまな講座を開催します。

おおまかに参加者の対象を分けて企画していますが、どなたでもご参加いただけます。お気軽にお問い合わせください。

わくわく親子楽部

目的 子どもを健やかに育てること、親の人生を豊かにすること。

今年度は「心も体も栄養補給」をテーマに3講座、親子で楽しめるスポーツ教室を2講座開催します。

第1回 薬膳ごはん教室① (彩ごはんバリエーションと漢方茶)

日時 7月14日(金)
午前10時30分～11時50分
場所 夢わーく山梨料理実習室
内容 毎日のことだから悩みますよね・・・今日のご飯。ましてや「薬膳」なんてムリムリと思いがちですが、どうやら難しいものでなく、私たちが普段から使っている食材を、体の調子に合わせながら取り入れることが「薬膳」の考え方とのこと。食材の効果・効能や、季節に合わせた取り入れ方を知しましょう♪第1回目は講師の先生が説明しながら調理し、試食をします。

持ち物 500円(材料代)
講師 馬淵節子さん(漢方茶マイスター)(第1回・第2回)
定員 20人(第1回・第2回)

※親子で楽しめるスポーツ教室は広報7月号でお知らせします。



▶「いきいき創年楽部」「魅力発見楽部」については、広報9月号に掲載予定です。

第2回 薬膳ごはん教室② (夏野菜の時短おかず)

日時 7月28日(金)
午前10時30分～11時50分
場所 夢わーく山梨料理実習室
内容 夏野菜の豊富な季節に、ささっと料理できるおかずレシピと一緒に作ります。薬膳の考え方を取り入れて、夏に負けない体づくりを始めましょう！
持ち物 500円(材料代)、エプロン、三角巾、マスク、お手拭きタオル

【第1回～第3回共通】

対象 どなたでもご参加いただけますが、申し込み多数の場合は、①市内在住の人②3講座とも申し込みの人を優先とし、抽選により決定します。抽選結果は7月3日(月)に発送します。
託児 託児を希望する人は申込時に子どもの情報も含めお伝えください。託児料は無料です。定員は、1回につき10人程度です。(子どもの年齢によって前後します)※子ども連れでも参加できるよう、子どもスペースを設けるなど配慮します。
申込 6月19日(月)～30日(金) 電話・FAX・メールにて
FAX ③2800 メール: shogaigakushu@city.yamanashi.lg.jp
FAX・メールの際は題名を「わくわく親子楽部申込」とし、名前・住所・電話番号・参加希望の講座名、託児希望を明記してください。

申込・問い合わせ先 生涯学習課生涯学習担当(西館3階、内線2326)

いきいき創年楽部

目的 自分の人生を豊かにすること、活力ある地域づくりにつなげる。10月以降、平日の午後、5回程度開催。(定員各回50人)

魅力発見楽部

目的 自分や地域の魅力を発見し、日々の生活に生きがいと潤いを感じること。また、自信をもって新たなことにチャレンジすること。平日の夜、休日など3回程度開催。(定員各回30人)

第3回 癒やしの星空コンサート 「宙に歌えば」

日時 9月15日(金)
午前10時30分～11時50分
場所 花かげホール
内容 子どもと向き合う毎日に心も疲れてしまうことありませんか？宙先案内人・高橋真理子さん(プラネタリウム演出、星と宇宙についての語り)、ピアニスト・太田美保さん、歌うたい・律さん。3人のコラボは心が満たされ、深呼吸するような癒やしのひとときを届けてくれます。
定員 50人

介護・福祉

第31回 高齢者よい歯の コンクール

応募資格 平成29年3月31日現在で70歳以上の人のうち、健康な歯が28本程度ある人(治療済も可)
応募期間 6月30日(金)まで
応募方法 ハガキに郵便番号、住所、氏名、電話番号、生年月日、年齢、最終職歴、かかりつけ歯科医院名を記入し、郵送してください。
送付先 山梨県歯科医師会
高齢者よい歯のコンクール係
〒400-0015 甲府市大手1-4-1
審査方法 第1次審査は書類選考、第2次審査は健診と面接を実施します。
※入賞者は、今秋開催の「第34回山梨県民歯科保健のつどい」にて表彰し、記念品を授与します。

申込・問い合わせ
山梨県歯科医師会
☎ 055-252-6481



第14回 歯っぴい山梨 8020 達成者表彰

応募資格 平成29年3月31日現在で80歳以上の人のうち、健康な歯が20本程度ある人(治療済も可)
※過去の表彰者除く
応募期間 8月18日(金)まで
応募方法 かかりつけの歯科医院で応募することを申し出て、健診を受けてください。応募資格が満たされていることが認められれば、かかりつけ歯科医が推薦します。
※入賞者は、今秋開催の「第34回山梨県民歯科保健のつどい」にて表彰し、記念品の贈呈を行ないます。ご夫婦での達成には特別賞があります。

申込・問い合わせ
山梨県歯科医師会
☎ 055-252-6481



訪問理美容サービスをご利用ください



在宅で寝たきりなどにより理美容店に行くことが困難な高齢者に対し、市内の訪問理美容サービス協力店がご自宅に出向いて頭髪カットのサービスを行ないます。

対象者

65歳以上の在宅高齢者で、要介護度4または5、かつ日常生活自立度(寝たきり度)BまたはCの状態にあり、理美容店まで行くことが困難な人。

利用者負担金

1回につき2,000円。年4回まで利用可。
(ただし申請月により利用回数が異なります)

利用方法

介護保険課介護予防推進担当までお問い合わせください。利用が必要と決定された人に「サービス利用券」を交付します。

注意事項

介護者1人の協力が必要です。お湯、タオルの用意をお願いします。

問い合わせ 介護保険課介護予防推進担当(東館1階、内線1180)

寝たきり・認知症高齢者 介護慰労金を支給します



寝たきり、または認知症高齢者を在宅で介護している家族の労苦をいたわり、要介護高齢者の在宅生活の継続を図るため、寝たきり・認知症高齢者介護慰労金を支給します。該当すると思われる場合は、6月9日(金)までに介護保険課へお問い合わせください。

支給対象者

- 次の①～③すべての要件を満たす介護者
- ① 市内に住所がある介護者
 - ② 平成29年4月1日までの1年間にわたり、寝たきり高齢者または認知症高齢者と同居している介護者
 - ③ 次のアとイの両方の条件を満たす介護者を、同一家庭において平成28年4月1日から平成29年3月31日までの1年間を通して在宅で常時介護した介護者。※ただし、介護されている人の入院とショートステイ利用の合計が1年間に90日を超えた場合は対象となりません。
ア・平成28年4月1日現在、65歳以上の高齢者(昭和26年4月1日以前に生まれた人)
イ・平成28年4月以前から、山梨市に住所を有する高齢者であって、かつ平成29年4月1日までの1年間にわたり寝たきり高齢者または認知症高齢者

寝たきり高齢者…要介護度4、5または相当の状態にあり、寝たきりの基準に該当する高齢者

認知症高齢者…認知症高齢者の日常生活自立度がⅢ、ⅣまたはMであり、認知症特有の症状(記憶障害や失見当)、周辺症状(攻撃的行為、自傷行為、徘徊、不穏興奮、不潔行為、失禁など)が一定以上の状態にある高齢者

問い合わせ 介護保険課介護予防推進担当(東館1階、内線1181)

情報やまなし

市外局番は 0553 です

☎ 市役所²² 1111 牧丘支所³⁵ 3111 三富支所³⁹ 2121

臨時保育士を募集します

1・常勤

週5日、午前8時30分から午後5時15分まで。できれば早番遅番土曜勤務ができる人。
(シフト勤務になります)

2・パート勤務

週3日以上。1日5時間以上の勤務ができる人。

3・土曜日のみ勤務

午前7時30分から午後7時まで。

市立保育園では、臨時の保育士を募集しています。保育士の資格をお持ちの人で、子どもが好きな人はぜひご応募ください。



問い合わせ
子育て支援課保育児童担当
(東館1階、内線1152)

勤務期間は、雇用開始から6カ月間(条件付きで更新有)になります。

必要な資格 保育士資格

勤務先は市内6カ所の市立保育園ですが、相談に応じます。勤務を希望される人は、履歴書および保育士証写しを提出してください。(郵送可)書類審査後に面接を実施します。給与などにつきましては、子育て支援課までお問い合わせください。

保険・税

国民年金には「保険料が免除される制度」があります

～平成29年度の手続き開始は7月からです～

国民年金には、経済的な理由で保険料を納めることが困難な場合に、申請により保険料の納付が免除、または猶予される制度があります。(学生の方は学生納付特例制度をご利用ください。)

平成26年4月から、申請時点から2年1カ月前までの期間についてさかのぼって申請できるようになりました。

制度	全額免除	一部納付(一部免除)(※1)	納付猶予
免除(猶予)	保険料の全額(16,490円)が免除	保険料の一部を納付、残りの保険料は免除	保険料の納付が猶予(学生以外の50歳未満の人に限り)
審査	▶本人と配偶者、世帯主の前年所得審査があります。 ▶全額免除された期間は、全額納付したときに比べ、年金額が1/2として計算されます。	▶一部納付は3種類(1/4納付・1/2納付・3/4納付)あり、本人と配偶者、世帯主の前年所得審査があります。 ▶免除された期間は納付した割合に応じて年金額が計算されます。	▶本人と配偶者のみ、前年所得審査があります。(世帯主の所得審査は、必要としません。) ▶猶予を受けた期間については、年金額に反映されません。
受給資格	いずれの免除・猶予も年金請求時に受給資格期間として計算されます。		
追納	免除や猶予を受けた期間は10年以内であれば、後から保険料を納めること(追納)ができます。3年目以降は当時の保険料に加算額が上乗せされます。		

※1 一部納付(一部免除)制度は、保険料の一部を納付することで、残りの保険料の納付が免除される制度です。(1/4納付の場合3/4が免除、1/2納付の場合1/2が免除、3/4納付の場合1/4が免除されます。)保険料の一部を納付しなかった場合は、その期間は未納期間となります。

受付窓口 市民課国保年金担当、各支所住民生活担当窓口
必要なもの ①年金手帳など基礎年金番号のわかるもの(納付書など) ②印鑑(本人署名の場合は不要) ③失業などを理由とするときは、雇用保険受給資格者証や雇用保険被保険者離職票などが必要です。(いずれもコピー可)

問い合わせ 市民課国保年金担当
(東館1階、内線1145・1146・1147)
牧丘支所住民生活担当
三富支所住民生活担当

広報やまなし2017.6-27

「山梨市海の家」利用申込受付を行ないます



市では、市民の皆さんの日頃の疲れをリフレッシュし、明日への活力を生んでいただくため、毎年「海の家」を設置しています。本年度も静岡県牧之原市観光協会の宿泊施設が多数利用可能です。どうぞ、ご利用ください。

開設期間 7月1日(土)～8月20日(日)

利用対象者 市内在住・在勤者とその同一世帯者

※2歳未満の幼児の場合は助成対象外です。

利用手順 ①宿泊予約 予約開始日：6月5日(月)

(1)市指定宿泊施設へ直接電話し、「山梨市海の家」の利用」と予約してください。

※宿泊施設については、市に設置するパンフレット、または牧之原市観光協会ホームページ宿泊施設一覧(http://www.makinoharashi-kankoukyoukai.com/contents/stay/stay_index.html)を参照。

※上のQRコードで、携帯電話からアクセスできます。

(2)予約完了後、牧之原市観光協会へ宿泊先・予約内容などを連絡してください。後日、牧之原市観光協会から予約通知が郵送されます。

②利用券申請・交付

受付開始日 6月12日(月)

受付場所 商工労政課商工労政担当窓口(西館3階)
持ち物 予約通知、印鑑、本人であることが確認ができるもの(※要顔写真。運転免許証など)

※在勤者の場合、市内の事業所に勤めていることを証明できる書類(家族も使用する場合は同一世帯の確認ができるもの)が必要です。(名刺不可)

助成金額 1人につき3,000円(1泊分のみ)

※最大で申込順に200人まで

③宿泊 到着時に利用券使用者であることを申し出た上で、利用券を宿泊施設に渡し、助成金額を差し引いた金額を宿泊施設へ支払ってください。

注意事項 料金・予約の変更・取り消しなど問い合わせは、利用者が直接宿泊施設に連絡・確認をお願いします。

問い合わせ

商工労政課商工労政担当(西館3階、内線2363)

牧之原市観光協会 ☎0548-22-5600

山梨市農業委員・農地利用最適化推進委員を募集します

農業委員会等の法律改正に伴い、農地等の利用最適化の推進を図っていくため、農業委員・農地利用最適化推進委員を募集します。

農業委員と農地利用最適化推進委員の共通事項

▶募集方法 ①市内の個人または団体などからの推薦

②農業者、農業者が組織する団体などからの推薦(JAなど) ③一般募集(応募)

▶募集期間 5月29日(月)～6月23日(金)

▶受付時間 平日 午前8時30分～午後5時15分

▶応募方法

所定の応募用紙に必要事項を記入の上、農業委員会事務局に提出。応募用紙は農業委員会に設置してあるほか、ホームページからもダウンロードできます。

募集人数、任期

●農業委員(19名)

任期：平成29年12月1日から平成32年11月30日まで。

●農地利用最適化推進委員(18名)

任期：委嘱の日から平成32年11月30日まで。

※農業委員と農地利用最適化推進委員を兼務することはできません。

選任方法

●農業委員：評価委員会において書類審査を行ない、市議会の同意を得て市長が任命。

●農地利用最適化推進委員：農業委員会総会において書類審査を行ない、農業委員が委嘱。

問い合わせ先

山梨市農業委員会事務局(農林課内)

(西館2階、内線2215)

放送大学 10月生募集のお知らせ

放送大学は、平成29年度第2学期の学生を募集しています。



▶10代から90代の幅広い世代、約9万人の学生が、大学を卒業したい、学びを楽しみたいなど、さまざまな目的で学んでいます。

▶心理学・福祉・経済・歴史・文学・情報・自然科学など、約300の幅広い授業科目があり、1科目から学

ぶことができます。

▶資料を無料で差し上げています。放送大学山梨学習センター(☎055-251-2238)までご請求ください。

▶出願期間

第1回：8月31日 第2回：9月20日

情報やまなし

市外局番は 0553 です

市役所^㉔ 1111 牧丘支所^㉕ 3111 三富支所^㉖ 2121

講座・募集

山梨市消費生活相談員を募集します！

山梨市役所、甲州市役所で勤務する消費生活相談員を募集します。
募集人数 若干名
勤務内容 消費生活に関する相談対応、啓発業務、その他消費生活に関すること。
勤務条件 勤務日：週4日（午前8時30分から午後5時15分まで）
 ※勤務日数、曜日などは応相談
勤務地 山梨市役所、甲州市役所
 ※それぞれ週2日ずつの勤務となります。

応募資格
 消費生活専門相談員（（独）国民生活センター）、消費生活アドバイザー（（財）日本産業協会）、消費生活コンサルタント（（財）日本消費者協会）のいずれかの資格を有する人
応募方法
 市販の履歴書（写真添付）および、資格を証する書類の写しを持参または郵送してください。

応募期間
 随時（採用決定次第終了）
選考方法
 書類審査および面接
 （日時は後日連絡します）

問い合わせ
商工労政課商工労政担当
 （西館3階、内線2363）
甲州市役所 市民課
 ☎^㉔ 5068（直通）

第29回 神明の花火ボランティアスタッフ募集

日時
 8月7日(月) 午後3時～9時
募集人員
 ①有料観覧エリア改札係 20人
 ②有料観覧エリア誘導係 30人
 ③祭り案内ボランティア 5人
 ※いずれも原則として18歳以上の人
応募方法
 住所、氏名、年齢、性別、電話、希望業務、過去の経験の有無を明記し、はがき、ファクス、メールでお送りください。
 （7月21日(金)必着）



申込・問い合わせ
 〒409-3612
市川三郷町上野 2714-2 市川三郷町ふるさと夏まつり実行委員会ボランティア係
 ☎ 055-240-4157
 FAX 055-240-4154
 mail:
 k-shiozawa@town.ichikawamisato.lg.jp

山梨県俳句大会作品募集

対象者
 県内在住者（高校生以上）
形式
 5句一組（四季雑詠、未発表）
参加費
 一般：一組2,000円（何組でも応募可能、郵便振替口座利用）
 高校生：無料
募集期間
 6月1日(木)～7月20日(木)
 ※当日消印有効
顕彰
 知事、議長、マスコミ各社など9賞各1人、入選20人
表彰と講演
 10月8日(日) 午後1時30分
 県立図書館
 演題「虚子と身延」（仮題）
講師 山田省吾（朝日新聞選者）
応募方法 募集要領に添付の投句用紙に記入し郵送
 ※募集要領は生涯学習課、牧丘・三富支所、各地区公民館で配布しています。
応募作品送付・問い合わせ
 〒400-0028 甲府市音羽町2-22
岡田宜彦（甲府文化協会理事）
 ☎・FAX 055-253-6844



「巨峰の丘マラソン大会」ボランティアスタッフ募集

9月17日(日)に開催される「第33回巨峰の丘マラソン大会」の運営スタッフを募集します。皆さんで大会を盛り上げましょう！
募集期間 5月22日(月)～6月23日(金)
業務内容 参加者の受付、巨峰の試食サービス、給水所での給水サービスなど
大会開催日 9月17日(日)
業務時間
 ①給水係 午前9時～12時30分
 ②接待係 午前8時～12時30分
 ③受付係 午前6時30分～正午
 ④監察係 午前8時30分～12時30分
 ※各係の時間は目安です。
申込方法 電話またはファクスで住所、氏名、年齢、電話番号をお知らせください。
申込用紙は観光課窓口まで。
申込・問い合わせ
巨峰の丘マラソン大会実行委員会事務局（観光課内）（西館1階、内線2149）

平成29年度「ミニ農園」新規入園者募集

農園での農業体験を通して、収穫の喜びを味わってみませんか？
入園対象 野菜づくりに興味のある市内在住の非農家世帯
農園の場所 三ヶ所1525（ホテルルートイン山梨北側）
入園期間
 平成29年4月～平成30年2月
入園料
 1区画（約33㎡）
 年間5,200円
受付期間
 6月1日(木)～30日(金)（土日を除く）
 午前8時30分～午後5時15分
申込方法 商工労政課窓口で入園申込用紙にご記入ください。
 ※貸出は1世帯1区画とし、申し込み多数の場合は抽選とします。
 先着順ではありません。
申込 商工労政課商工労政担当
 （西館3階、内線2363）



健康運動士さんと歩く！ウォーキング教室

健康運動指導士さんの指導により、効果的なウォーキングの姿勢やストレッチ方法などを学ぶことができます。（健康運動指導士とは、個々の心身の状態に応じた、安全で効果的な運動を実施するための運動プログラムの作成および指導を行う資格を持った人です。）
日時 6月23日(金) 受付 午前9時→ウォーキング・ストレッチ指導→万力公園内をウォーキング→閉会式→解散 正午
集合場所 万力公園せせらぎの広場
 【雨天時中止】
定員 30人
持ち物 タオル・飲み物
申込・問い合わせ 健康増進課健康企画担当（東館1階、内線1164）



夢わーく山梨の講座

両講座共通
対象 市内在住者
会場 夢わーく山梨

申込方法 6月6日(火)から電話か窓口で受付（土日を除く午前9時～午後5時）
申し込み・問い合わせ
夢わーく山梨 ☎^㉔ 3111



アートフラワー教室

アートフラワーは布でできた造花のことで、正式にはアーティフィシャルフラワーといいます。布を花や葉の形に切り抜き、染料で染め、コテをあてて形を作り一枚一枚丁寧に組み立てます。生花と見間違えるほどリアルな、アートフラワーを作ってみませんか？
日時
 6月20日(火)、26日(月)
 午後1時30分～3時30分
 （2回出席できる人）
講師 アートフラワー教室講師
参加費 1,200円（材料費）
定員 10人（定員になり次第締切）
持ち物 はさみ、新聞紙

コーヒー教室

おいしいコーヒーを飲んでいますか？普段なにげなく飲んでいるコーヒーですが、ちょっとしたコツでおいしく入れられるそうです。コーヒーの魅力や、ハンドドリップの楽しさを学び、自宅でもおいしいコーヒーを飲みましょう。
日時 6月22日(木)
 午後1時30分～3時30分
講師 和光 優さん
参加費 500円
定員 20人（定員になり次第締切）
持ち物 エプロン、筆記用具



エコハウスの教室

申込・問い合わせ エコハウスやまなし ☎^㉔ 5001

身近な野草の活用体験教室

生命力の強い野草は農家の人には天敵であり厄介なもの。でも、生命力豊かで元気に生えている野草は、力強いエネルギーを持っているのでただ放っておくのはもったいないです。食べられる野草について一緒に学び、野草の素晴らしいパワーを普段の生活に取り入れてみませんか？
日時 6月20日(火)
 午前10時～正午
会場 エコハウスやまなし
講師 摘み草 つちころび 鶴岡舞子さん
参加費 500円（材料費）
定員 10人（要事前申込）
持ち物 なし
内容 エコハウス周辺を散策しながら野草の説明。自分の体質にあった野草茶をブレンドし、オリジナルブレンドティーやお茶漬けを作ります。試飲、試食しながら野草のパワーを学びます。
申込 エコハウスやまなしで6月1日(木)から。
 （受付時間は午前9時～午後5時、先着順。本人に限ります。）

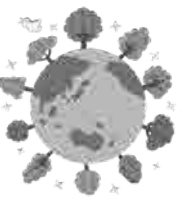

情報やまなし

市外局番は 0553 です

☎ 市役所② 1111 牧丘支所③ 3111 三富支所④ 2121

第22回 万葉うたまつりと ホタル観賞会

万葉うたまつり

日時 6月9日(金)～11日(日)
午前10時～午後9時
※9日は午後7時～9時
会場 万力公園 万葉の森

ホタル観賞会

日時 6月9日(金)～11日(日)
午後7時～9時
会場 万力公園 ホタル水路

日程	時間	内容
9日 ～ 11日	10:00～21:00 (9日は19:00～)	市商工会による飲食店街
	19:00～21:00	ホタル観賞会 ※万力公園ホタル水路
10日 ～ 11日	10:00～16:00	ちびっこ広場(お楽しみゲームコーナー・消防車やパトカーの展示)
	10:00～16:00	お茶会(市文化協会茶道部)
9日	19:00～19:15	岩手太鼓の演奏
	19:20～19:40	開会式・点灯式
	19:50～21:00	万葉の森コンサート(市観光大使・林由恭さん出演)
10日	10:00～12:30	まちなかステージ
	13:00～15:00	万葉ステージ
	15:30～16:30	邦楽演奏会
	17:00～21:00	万葉歌朗唱の会
11日	10:00～21:00	誰でもミュージシャン
	10:00～12:00	パラグライダーふわっと体験(定員20人) ※せせらぎの広場 ※気象状態により中止する場合があります。
	21:00～	閉会式

※当日は臨時駐車場(旧市役所跡地など)をご利用ください



はやし 林 由恭プロフィール

山梨市牧丘町出身。1994年「風来坊」でメジャーデビュー。サポートミュージシャンとして数多くのアーティストのレコーディングやコンサートに参加。2015年・笛川小学校校歌を制作。2013年より弾き語りによるソロ活動をはじめ、今年3月にはファーストソロアルバム「つづく」を発表。より活動の場を広げている。



問い合わせ 万葉うたまつりとホタル観賞会実行委員会
(西館1階、内線2147～2149)
イベント開催時間中の問い合わせ
(まつり本部臨時電話) ☎ 080-2611-4628

根津記念館イベント情報

【月曜休館 ☎② 8250 FAX② 8251】

開館時間 9:30～18:30(受付18時まで)

■ルーベンス展

～古代神話とキリスト教の世界～

市所蔵のルーベンスの版画を展示しています。バロック時代のヨーロッパを代表する画家・ルーベンス。力強い構図、流れるような躍動感、劇的な明暗による光の表現などが特色です。油彩画とは違う、細密で精緻な版画の世界をお楽しみください。

日時 6月18日(日)まで

場所 展示棟「八蔵」企画展示室

山梨市プラモデル作品 展示会開催作品募集

「つくることの楽しさ・大切さ」「できることの持ち寄り」「親子の交流」をテーマに今年も開催します。多くの皆様のご応募をお待ちしています。



応募資格 作品を直接会場へ搬入・搬出ができる人(市内外問いません)
作品搬入日 7月7日(金)午後1時～午後7時、7月8日(土)午前9時～午前11時30分

エントリー方法 作品のエントリーは事前に電子申請で受付をします。(詳しくは市ホームページをご覧ください)

※電子申請期間は6月10日(土)午前9時～7月7日(金)午前11時まで

エントリークラス

- ①小学生以下の部 ②中・高生の部
- ③一般の部(スケール部門) ④一般の部(キャラクター部門) ⑤ファミリーの部

・応募作品の縮尺、ジャンル、メーカーは問いません。

・市販キットの素組み、改造、スクラッチビルドなどを含むプラモデルの完成作品を出展ください。

・作品は一人5点まで(ジオラマは1作品1点とする)

7月8日(土)・9日(日)
街の駅やまなし

模型フリーマーケット出店者募集

プラモデル・ラジコン関係のフリーマーケットを開催します!(詳しくは市ホームページをご覧ください)

主催 山梨市

後援 山梨市商工会・公益社団法人山梨青年会議所

協力

山梨市プラモデル作品展示会サポーターズ、くぼたニコニコ堂 ほか

問い合わせ 山梨市地域交流センター「街の駅やまなし」 ☎② 7010

※駐車場の台数に限りがありますので、できるだけ乗り合わせや公共機関の利用をお願いします。

■夏休み子ども茶道教室 参加者募集

小中学生を対象に開催します。根津記念館で茶道の基本について学んでみましょう。

開催日 7月22日、29日、8月5日、12日、19日、26日(いずれも土曜日・全6回)

時間 午前9時30分～11時

場所 根津記念館旧主屋

受講料 1,000円

定員 10人

講師 市文化協会茶道部 表千家 前嶋宗芳さん

申し込み・問い合わせ 根津記念館まで

☎② 8250 FAX② 8251

メール nezu-kinenkan.fruits.jp



やまなし男(ひと)と女(ひと)とのフォーラム開催

「工夫しよう!山梨ならではの働き方～職場も家庭もハッピーに!～」をテーマに、ハッピーな働き方を目指すフォーラムを開催します。イクボスの提唱者である安藤哲也さんの講演や、さまざまな工夫を凝らしながら働いている人々によるシンポジウムも行ないます。この機会に、もう一度ワーク・ライフ・バランスについて考えてみませんか?子育て中のお父さんやお母さんも参加しやすいように、無料託児もご用意しました(要予約)。

日時 6月18日(日)

午後1時30分～4時

会場 山梨県立文学館

費用 参加無料

講師 安藤哲也さん(NPO法人ファザーリング・ジャパンファウンダー/代表理事)

申し込み

事務局(県 県民生活・男女参画課)

☎055-223-1358 メール:

kenmin-skt@pref.yamanashi.lg.jp

※手話通訳あり

※無料託児希望の人は6月12日(月)までに電話、メールにてお申し込みください。

山梨市立産婦人科医院

6/1 オープン!!

『安心して子どもを
産み育てる環境』

それは当たり前のように見えますが、
現在山梨県内にある分娩施設は 15 施設
と限られています。

山梨市立産婦人科医院は、女性の幸
せを願い、健康・妊娠・出産・育児を
支援します。また将来にわたって、継
続した産科医療をこの地域に確保する
ため、全国初の試みとなる“公設民営”
の産婦人科医院です。



市からのお知らせ



電話詐欺に注意！
不審な電話は**110番通報**！
～県民総ぐるみで電話詐欺を撲滅！～

電話でお金の話が出たら
詐欺を疑いましょう！



2017. 6

広報やまなし 2017.5.23 発行 (通巻 148 号)

■発行 山梨市 〒405-8501 山梨県山梨市小原西 843 ☎ 0553 2 1111 (代表) FAX 0553 2 2800

■編集 秘書人事課広聴広報担当 ■URL <http://www.city.yamanashi.yamanashi.jp> ■e-mail info@city.yamanashi.lg.jp

twitter @yamanashicity facebook <https://www.facebook.com/yamanashicity>

「広報やまなし」2017年7月号は6月23日(金)発行予定です。

山梨市のホームページが新しくなり、
スマートフォンで閲覧できるようになりました！

QRコードはこちら



世帯と人口 (2017.5.1 現在) 人口 35,730 人 (-9) 男 17,196 人 (-6) 女 18,534 人 (-3) 世帯数 14,654 世帯 (+15)