

広報

やまなし

7

2012

vol.89



5月21日、「ちびっ子の農業体験 サツマイモを育てよう!」と題したサツマイモの苗植え体験イベントが催され、八日市場保育園（前澤英子園長）の園児たちが参加しました。

「山梨市提案型協働のまちづくり支援制度」の協働事業として、市とNPO法人都市農村交流支援センター（長尾公明代表）が主催。

年少から年長組までの約40人が、約600本の苗を植えました。作業の後、園児たちは「おいも大好き」「秋になると食べられるんだよ」など嬉しそうに話していました。



75歳以上の皆さん、

後期高齢者医療制度

保険証の切り替え時期です



皆さんのお手元にある保険証は、有効期限が今年7月31日までとなっています。

8月1日以降に使用できる新しい保険証は、書留郵便で、7月の中下旬までに郵送します。

新しい保険証が届きましたら内容を

ご確認ください。医療機関で診療を受ける際には、この新しい保険証を提示してください。古い保険証は個人情報に記載されていますので、ハサミで切り取りシュレッダーにかけてりして廃棄してください。なお、平成23年度までの後期高齢者医療保険料を完納していない人は、有効期限が短い場合もありますので、ご了承ください。

病院での

窓口負担割合について

窓口負担割合は1割の人と3割の

人がいます。毎年8月1日を基準日として前年の所得に応じて負担割合の見直しを行いません。なお、年度途中であっても世帯構成や所得の変更により負担割合が変わることがあります。

平成24年度後期高齢者医療

保険料の決定について

平成24年度後期高齢者医療保険料は、平成23年中の年金や給与・農業・不動産といった収入に基づいて7月に算定され、決定します。

平成24年4月から翌年3月までの1年間分をそれぞれの納付方法に依

じた納期回数で除した金額で各期納めていただきます。保険料が発生した場合には、保険料の年額や納付方法などをお知らせする「後期高齢者医療保険料額決定通知書・保険料納入通知書」を7月上旬に送付します。

保険料の納付方法について

保険料の納付方法には、年金からの直接天引き（特別徴収）と納付書や口座振替での納入（普通徴収）があります。こちらも「後期高齢者医療保険料額決定通知書・保険料納入通知書」に記載されていますので、

ご確認ください。

納付書が同封されている人は、金融機関などでの納入が必要となります。口座振替の人はその旨が記載されています。

期日をご確認の上、納め忘れ、あるいは残高不足のないようご注意ください。納期限までに納付がない場合には、翌月20日ごろに督促状がお手元に届きます。

また、特別徴収の人は、次年度（平成25年度）の4月以降の仮徴収額が、通知書に記載されている平成25年2月時の特別徴収額と同額になります。

国民健康保険に加入している 70歳から74歳の 皆さんへ！！



高齢受給者証の 更新時期です！

＊新しい受給者証を送ります

70歳から74歳の方の「国民健康保険高齢受給者証」が8月1日より新しくなります。新しい証の有効期限は平成25年7月31日までとなります。7月下旬に普通郵便で郵送しますので、8月からの受診などの際には、新しい受給者証をお使いください。古い受給者証については、ハサミやシュレッダーなどで細かく裁断するなどして破棄をしてください。

＊医療窓口での負担割合について

窓口負担割合は1割の人と3割の人がいます。毎年8月1日を基準日として前年の所得に応じて負担割合の見直しを行いません。なお、年度途中であっても世帯構成や所得の変更により負担割合が変わることがあります。
※1割負担の方は、平成25年3月31日までは1割負担ですが、それ以降は2割になる予定です。



口座振替への変更について

年金からの天引き（特別徴収）で納めている人も納付書で納めている人も、保険料納入方法を口座振替に変更することができます。

年金から天引き（特別徴収）で納めている人が口座振替に変更する場合には「納付方法変更申出書」と「口座振替依頼書」の提出が必要です。

- ① 振替口座の預金通帳
- ② 通帳の届印
- ③ 後期高齢者医療の保険証

を持って、健康増進課国民健康保険担当または牧丘・三富支所の住民生活担当窓口で手続きをお願いします。

保険料額の 軽減措置について

※口座振替に変更しても、納付する年間の保険料額は変わりません。

平成24年度も昨年度と同様の軽減措置があります。

軽減措置に該当する人については、7月に送付します「後期高齢者医療保険料額決定通知書・保険料納入通知書」の「保険料算定の基礎情報」欄にその旨が記載してありますので、ご確認ください。

軽減措置については、世帯構成や前年の所得状況に応じて判定をします。申請は必要ありません。

【問い合わせ】 健康増進課国民健康保険担当 (東館1階、内線1162)

後期高齢者医療制度は、全ての世代の人がお金を出し合うことによって支えられています。74歳以下の人は、「後期高齢者支援金」という形で、この制度を支えています。



後期高齢者医療限度額 適用・標準負担額減額 認定証の更新について

保険証と同じく、「後期高齢者医療限度額適用・標準負担額減額認定証」も更新となります。

すでに認定証を持っている人には、8月1日から使っていた新らしい認定証を7月下旬に郵送します。

なお、前年の所得および世帯構成などにより**該当からはずれる場合もあります**ので、ご承知ください。

地震に備えて

耐震診断の実施を！

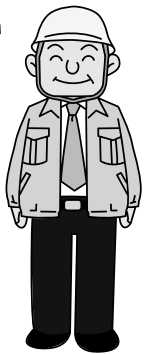

調査対象住宅

昨年の3月11日に発生した東北地方太平洋沖地震（東日本大震災）は、東北地方・関東地方を中心に、各地に甚大な被害を与えました。また、それに続き関東隣県においても脆弱さまざまな地震が続き、予断を許さない状態が続いています。

- 次のすべての条件を満たす住宅
(1)昭和56年5月31日以前に建てられた住宅

- (2)木造在来工法で建てられた住宅
(3)2階建て以下で延床面積300㎡以下の住宅（長屋、共同住宅および借家は対象外）

- (4)現在山梨市内に住所を有する個人が所有する住宅で、かつ、その個人が現に居住している山梨市内に在る住宅（複数の住宅を所有している場合は、主に居住している1棟を対象とします）

- (5)併用住宅については、延床面積の過半が住宅として使用されている住宅※すでに「わが家の耐震診断」を実施した住宅を除く

耐震診断実施費用

無料

調査予定戸数

25戸

申込期間

11月15日(木)まで

申込方法

申込書（都市計画課窓口にあります）に必要事項を記入し、都市計画課へ提出してください。また市のホームページから申請書をダウンロードすることもできます。

耐震診断内容の追加について

今年度からは「わが家の耐震診断」において、耐震改修工事費の概算見積もり・耐震改修工事概要の説明・耐震改修工事実績業者の案内を追加して実施します。

また総合評点0.7未満と診断された木造住宅を対象に、耐震改修を行う場合には耐震改修設計費および耐震改修工事費の一部補助を行います。今までと同様、耐震化建替を行なう場合は工事費の一部補助を、耐震シェルター設置を行なう場合は設置費の一部補助を、耐震性向上型改修を行なう場合は工事費の一部補助を実施します。

詳しくはお問合せください。

問い合わせ

都市計画課都市整備担当

（西館2階、内線2243）

狭あい道路拡幅整備事業が始まります

私たちの身近にある道路は、人や車の通行に利用する以外にも、災害時の避難路、救急車両の進入や消防活動の空間として重要な役割を果たしています。しかし、市内には幅員が4mに満たない、いわゆる「狭あい道路」が数多く有り、日常生活の利便性や災害時の安全性などの面で多くの問題を抱えています。

これらの問題を解決するためには、道路の幅を広げる必要がありますが、短期間で整備できるものではありません。そこで息の長い取り組みとして、市では要綱を定め、狭あい道路（市道など）に接した土地で建物を建築する場合などに、建築主や土地所有者の協力を得て、主に道路の中心から2mの幅で後退（セットバック）した敷地を道路として整備していくこととしました。

皆さんに後退部分の土地の寄付をしていただき、市が測量、分筆、路面舗装などを行ないます。条件によりさまざまなケースがありますので、詳しくは、お問い合わせください。



問い合わせ

都市計画課都市整備担当
西館2階
内線 2243、2244

「山梨市景観計画（案）」

パブリックコメント募集

計画の趣旨

山梨市は、平地に広がる市街地や樹園地、丘陵地に広がる集落や樹園地、山間地における棚田や点在する民家、そして山岳地における森林や湖、渓谷など、多様な要素から構成されており、これらが市の特徴ある景観を形成しています。

これらの景観を良いものにしたい、残したいという思いはあっても、市民共通の目標や具体的なルールがなく、また法的な実効性が必ずしも高くないため、これまでは土地の利用のしかたや建物の建て方への景観的な配慮を「お願いする」ことしかできませんでした。

「山梨市景観計画（案）」は、このように美しく魅力ある景観を守り、生かしていくとともに、潤いのある豊かな生活環境の創造や個性的で活力のある地域社会の実現により、地域の健全な発展に寄与するため、景観に関わるまちづくり施策の方向を明らかにする計画として作成しました。

市では、山梨市民意見提出制度実施要綱に基づき、市民の皆さんからのご意見など（パブリックコメント）の募集を次のとおり実施します。
ご意見をお待ちしています。

原案閲覧の方法（場所）

- ①市ホームページに掲載します
- ②次の場所に設置します

- ・山梨地域 市役所東館1階 情報公開コーナー
- ・牧丘地域 牧丘支所住民生活担当窓口
- ・三富地域 三富支所住民生活担当窓口

※このほか各地区公民館にも設置します。希望により郵送も行ないます。

閲覧期間

7月20日（金）～8月3日（金）

意見の募集期間

8月6日（月）まで

意見の提出方法

住所、氏名、電話番号、意見などを明記の上、郵便、ファクス、電子メール、または都市計画課窓口か各支所住民生活担当窓口までお持ちください。
問い合わせ

都市計画課都市計画担当

（西館2階、内線2245）



60歳からの「任意加入」で年金を増やすには

問い合わせ

市民生活課年金・交通担当

（東館1階、内線1147、1148）

牧丘支所住民生活担当（内線144）

三富支所住民生活担当（内線317）

国民年金の老齢基礎年金額は、満額で786,500円（平成24年度）ですが、これを受け取るためには、20歳から60歳までの40年間（480月）の国民年金保険料を完納しなければなりません。

しかし、昭和61年3月以前の会社員等（厚生年金、共済組合加入者）に扶養されている配偶者や、平成3年3月以前の学生については、国民年金へ加入するかどうかは、本人の意思で決められていました。

そのため、この間国民年金に未加入の人は、満額の年金を受け取れません。そこで、60歳から65歳未満の5年間、国民年金に任意加入し保険料（24年度は月額14,980円）

●昭和61年3月以前に配偶者（厚生年金、共済年金加入者）に扶養されていた期間

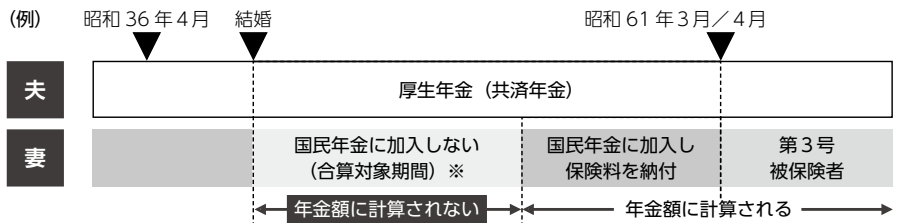

●平成3年3月以前に学生だった期間

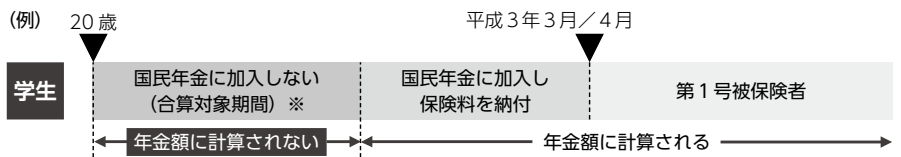

※合算対象期間とは、国民年金に任意で加入できる期間に加入しなかった期間をいいます。老齢基礎年金を受け取る受給資格期間（原則として25年）には計算されますが、受け取る年金額には計算されません。

を納めることで65歳から受け取る老齢基礎年金を増やすことができます。

手続き等の注意

- 任意加入の手続きには、口座振替の申し込みも同時に必要になりますので、①預・貯金通帳、②預・貯金通帳の届出印、③年金手帳をお持ちください。
- 保険料の免除などは利用できません。
- 老齢基礎年金を繰上げ請求した場合は、申し込みできません。
- 20歳から60歳までの年金保険料の納付月数が480月未満の人が対象です。

市政の動き

審 地域審議会を 開催しました

市では5月25日から30日にかけて、山梨・牧丘・三富の各地域において地域審議会を開催しました。役職の交代に伴い、新たに11人の審議会委員を委嘱しました。

審議会では「平成24年度予算概要・主要事業」「新山梨市立図書館基本計画」「山梨市民小原スポーツ広場整備」について説明を行ない、審議会委員からは各地域に関する事業や課題など、市政全般について質問やご意見をいただきました。

新しく委嘱された委員は次のとおりです。

◆山梨地域審議会

山下武春、吉原誠、八幡浩一、平山義重、中村俊子
事務局
政策秘書課政策形成担当

(西館4階、内線2415)

◆牧丘地域審議会

竹川環、古明地美登里、樋田和美
事務局

牧丘支所総務担当

(☎3111、内線134)

◆三富地域審議会

荻原幸生、荻原真紀子、廣瀬匡
事務局

三富支所総務担当

(☎2121、内線311)

(順不同、敬称略)

なお、各地域審議会の議事概要を市ホームページに掲載しておりますのでご覧ください。

●政策秘書課政策形成担当

(西館4階、内線2415)

※お問い合わせは各事務局までお願いします。

清

観光地美化清掃活動 を実施しました

市は5月30日、「ごみゼロの日」に合わせて、古峠や帯那山など山岳観光地で美化清掃活動を行いました。

この日は、切差地区と牧丘町牧平地区の地元住民、市議会議員、峡東林務環境事務所職員、市職員など約70人が参加。

2班に分かれて、道沿いに捨てられた空き缶や空きビン、不法投棄された古タイヤや家電製品などを拾いました。



廃棄物に縄を結び、引き上げる参加者

作業は約2時間にわたって行なわれ、集まったごみは約4トンにもまりました。

不法投棄は違法で、厳しく罰せられるとともに、有害物質によって土壌も汚染されます。また、自然景観を損ない、観光地としての経済的打撃にもつながります。

不法投棄をなくし、自然環境を次世代に継承していくためにも、みんなで環境美化に取り組みましょう。

●観光課観光施設担当

(西館1階、内線2143)

●環境課生活環境担当

(西館1階、内線2133)

水

水道週間 点検・修理活動

6月1日から7日まで「さあ今日も 水と元気が 蛇口から」のスローガンのもと、全国一斉に第54回水道週間が実施さ

れました。

市でも1日に水道週間の行事の一環として、日下部・八幡・後屋敷・岩手地区の80歳以上の一人暮らし約210世帯のお宅を、山梨市水道組合(12社)と市職員で訪問。水道の点検や蛇口パッキンの交換などを行いました。

訪問を受けた日下部地区の斉藤房子さんは「専門の人に点検してもらって安心しました。本当にありがたいです」と話していました。

また、期間中に市内各保育園・幼稚園へ「まごころ水道水届けます」というPR文とともに、花の種の配布も行ないました。

●水道課庶務担当

(西館1階、内線2119)



プロの目で蛇口をしっかりと点検

擁

紹介します 人権擁護委員

市には、法務大臣から委嘱された14人の人権擁護委員がいます。7月1日付けで次の人が委員に再・新任されました。

人権擁護委員は、地域の皆さんに人権について関心を持ってもらい、その大切さについて広めると同時に人権に対する理解を深めてもらうため、さまざまな啓発活動を行なっています。

また、あらゆる人々の人権を守るため、毎日の暮らしの中で起こる人権に関する問題(いじめ、体罰、差別問題など)に対し、市役所や法務局などで人権相談を受けています。

相談は無料で秘密は厳守します。相談希望の人は福祉事務所社会・長寿福祉担当まで、お気軽にご相談ください。

◆人権擁護委員

▼中島紀子さん(上神内川281・1) ▼小笠原浩さん(小原西1063) ▼小野雅知さん(一町田中1125) ▼雨宮徳さん(牧丘町杣口1336)

(▼再任、▼新任)

●福祉事務所

社会・長寿福祉担当
(東館1階、内線1135)

♥♥♥善意をありがとう♥♥♥

【寄付一般】

▼市役所へ

株式会社介護センター花岡
代表取締役社長 花岡剛成 様 (長野県)
.....車いす3台

▼市立図書館へ

北村武彦 様 (小原東)書籍2冊

▼市民会館へ

黒崎茂 様 (正徳寺)絵画1点

【お知らせ】

このコーナーでは、市にご寄付いただいた皆さんの中から、広報誌への掲載について承諾をいただいた人・団体のみ、紹介しています。

※「故人の遺志」という形でご寄付をいただいた場合、故人のお名前も一緒に掲載しています。

手続きの際に担当職員が確認をさせていただきますので、お申し出ください。



各地区のスポーツ推進委員

地区	氏名
加納岩	有泉 明洋
	雨宮多加子
日下部	降矢 裕
	渡邊はつ子
	市川 文彦
八幡	武井日出一
	日野原和子
山梨	奥山 博昭
	根津 潔
日川	中村 裕二
	小柳津 勉
後屋敷	堀内 哲
	古屋 秀樹
岩手	堀内 誉樹
	佐藤 浩一
諏訪	内田 哲
	野澤 雅彦
中牧	土橋 建治
	大澤 成光
西保	藤原 俊彦
	向山 誠治
三富	廣瀬 雅美
	向山 誠治

※地区別・順不同・敬称略

振 スポーツ推進委員を委嘱しました

市教育委員会では国の「スポーツ基本法」に基づき、2年任期の非常勤特別職・スポーツ推進委員を委嘱しました。ス

●生涯学習課スポーツ振興担当 (西館3階、内線2332)

※スポーツ基本法の施行によって、体育指導委員がスポーツ推進委員に変わりました。

消費生活相談員にご相談ください

消費者が、振り込め詐欺をはじめとする悪徳商法や、食品などへの偽装表示により被害にあう事例が少なくありません。

消費生活相談員は、各地区の消費活動に関する相談窓口として市民の皆さんから相談を受け付けます。また、市や県と消費者の橋渡し役として、消費者保護行政の一翼も担っています。

消費生活で疑問に思ったことや、困ったことが起きた場合など、お気軽にご相談ください。

●農林商工課商工労政担当 (西館2階、内線2218)

各地区の消費生活相談員

地区	氏名	住所	電話番号
加納岩	奥山 裕子	上神内川	②② 9776
	仲澤 早苗	大野	②② 7057
	平塚 茂美	上石森	②② 1033
	三澤みどり	下神内川	②② 0671
	三科 益人	上神内川	②② 0040
日下部	平柳登美子	小原西	②② 5760
	古屋理恵子	小原東	②② 0030
	正岡 芳子	小原西	②③ 2348
	松田 千春	小原西	②③ 4201
八幡	古屋佐百合	市川	②② 3480
	丸山まり子	市川	②② 4513
山梨	河野ゆき子	落合	②③ 2202
	中村 民子	落合	②② 2977
	早川 千春	万力	②③ 0756
日川	奥平 洋子	歌田 ※県兼務	②② 2295
	東方加余子	一町田中	②② 7408
後屋敷	高石美佐江	三ヶ所	②② 2738
	中島きよ子	鴨居寺	②② 1800
岩手	後藤 利子	西	②③ 4592
	戸田登志美	牧丘町西保中 ※県兼務	③⑤ 2390
牧丘	向山ひろみ	牧丘町隼	③⑤ 4473
	山下 愛子	牧丘町牧平	③⑤ 2292
三富	岡部久美子	三富下釜口	③⑨ 2204
	日原美知子	三富上釜口	③⑨ 2837
県相談員	深澤 光江	下石森	②② 2182

※地区別 50音順・敬称略

あなたの生命と財産を守る
「住宅用火災警報器」を
取りつけましょう

- 山梨消防署予防係 ☎② 0119
- 総務課行政防災防犯担当 (西館4階、内線 2449)



万力公園で万葉歌を朗唱！

山梨市の初夏を告げる恒例のイベント、「万葉うたまつり」が6月8日から10日までの3日間、万力公園万葉の森において開催され、延べ約4万人の来場者でにぎわいました。

平成7年から始まったまつりは今年で17回目。鮮やかな平安貴族風の衣装を身にまとい、万葉歌を詠むメインイベント「万葉歌朗唱会」には約90人が参加。このほか、楽器の演奏や歌、踊りの発表ステージ「誰でもミュージシャン」や「岩手太鼓」「甲州笛吹太鼓」「邦楽演奏」「お茶会」、消防車やパトカーに乗れる「ちびっこ広場」や「フリーマーケット」、市商工会による飲食店街など内容は盛りだくさん。

夜には公園内の照明を消して、水辺のホタルの光を楽しむ「ホタル観賞会」が催され、市内の保育園児たちによって描かれた約600個の缶灯ろうの幻想的な光の中で、訪れた人たちは飛び交うホタルの淡い光を楽しみました。



みやびな衣装で万葉歌を朗唱



上手にバタ足ができるかな

水に慣れよう！ 初心者向けの水泳教室開催

「初心者向け小学生水泳教室」が6月2日、牧丘B & G 海洋センターの屋内プールで開催されました。

市内の1年生から4年生まで、約20人が参加。スポーツクラブフィッツのインストラクターの指導で、子どもたちはプールサイドに腰をかけてのバタ足や、ビート板を使った水に慣れる練習などを約1時間行ないました。

教室は7月7日までの毎週土曜日、6回にわたって実施される予定。初日となるこの日、水が苦手な子も一生懸命に顔を水につけて頑張っていました。

加納岩地区から参加した2年生の男の子は、「息継ぎが上手にできた」と嬉しそうに声を弾ませていました。

まちのわだい

5月～6月



水口の棚田で小学生が田植え体験

6月3日、市と山梨市グリーンツーリズム推進協議会（松土金護会長）は、水口の棚田で「お田植え体験会」を実施しました。

日川小の4年生から6年生までの児童と保護者、県外からの親子連れなど約50人が参加。

田んぼに入った子どもたちは「冷た～い」「泥に足が埋まった～」などと、黄色い歓声をあげていました。

真っすぐ植えられるように張られた糸に沿って、子どもたちは一生懸命に苗を植え、約1時間で2アールの田んぼの田植えを完了。

秋の収穫期に、子どもたちは稲刈りで再び訪れる予定です。



糸に沿って一本一本丁寧に植えました



式終了後、受賞者全員で記念写真

雨活コンテストに入賞

ライオン（本社東京都・藤重貞慶社長）が昨年、全国の小中学生から雨水の有効利用に関するアイデアや実践を募集する「雨活アイデアコンテスト2011」を実施し、山梨市から中学生1グループと1人が受賞しました。

未来を担う子どもたちが、水の大切さについて考えることを目的に同社が

実施し、応募総数 6,099 点の中から最優秀賞 5 点、優秀賞 17 点、佳作 45 点、学校奨励賞 2 点が選考されました。

山梨南中の遠藤章生さん、源芳己さん、佐藤公弥さん、早川輝さん、竹野雄さん 5 人のグループは最優秀賞を受賞。活用されていない学校のビオトープを、雨水を使うことで復活させようという取り組みをテーマとした研究活動が評価されました。山梨北中の小平守都さんは、雨水を利用した「雨活の家」をテーマにした作文で優秀賞を受賞しました。

6月3日、東京都墨田区の東京スカイツリータウン®で表彰式が開催され、受賞者の皆さんに表彰状が手渡されました。



山梨南中の研究グループ



小平さん

山の神を祭り 安全祈願

市観光協会三富支部と NPO 山梨観光振興会は このたび、西沢渓谷入口に山の神を祭りました。

山岳遭難が起きないようにと同渓谷の入口「ネトリ」に祠を設置。大嶽山那賀都神社宮司・日原盛幸さんによって神事が執り行われ、山の神が勧請されました。

参列した三富山岳救助隊、地元消防団のメンバーなど、約 30 人で入山者の安全を祈願しました。



関係者全員で入山者の安全を祈願しました



ふくさの作法について教わる参加者

茶の湯の心に触れる 茶道教室開催

根津記念館で初心者を対象とした茶道教室が開催されました。

5月15日から毎週火曜日、全6回行なわれた教室には市内外から8人が参加。裏千家教授・栗林宗房さんを講師に、床の間の花や掛け軸の楽しみ方や菓子のいただき方、お茶を点てる際に必要な道具をお盆の上に用意してお茶を点てる「盆略点前」までの作法を習いました。

参加者の田村文彦さんは「おもてなしの心に触れる良い機会となった。家でもお茶を点てたくなりました」と語っていました。

皆さんこんにちは！

だんだんと暑さも増してきていて、「早くも夏バテ…」という人もいるのではないのでしょうか。山梨の名産であるぶどうには、寒暖の差が良いらしいのですが、やはり人間には暑すぎ・寒すぎはこたえますよね…。

今月はそんな暑い夏を素敵にエコに乗り切るために、緑のカーテン育成編その2をお送りします。



香奈 (笑幸家の陽気なお母さん)

ゴーヤーもだいぶ大きくなってきたわね！暑さにも負けずに伸びているわね！

でも「カーテン」って言うにはちょっと寂しい気がするね…。もっと横に大きく広がってくれればいいと思うんだけど…。



はじめ (長男・中1)

◆進さんのエコポイント1！◆

1～1.5メートルほどの長さになったら、親づる（中心のつる）を切るようにしよう！親づるを切っちゃうのはちょっとかわいそうだけど、親づるには雌花が付きづらいから実があまりできないんだ。あと、親づるを伸ばしたままだと栄養が親づるに取られてしまって、子づる・孫づるに栄養が行かずに、広がりのないカーテンになってしまうんだ。



うーん、ちょっとかわいそうだけど…。エイッ！



一徹 (香奈さんの父)

これもゴーヤーの成長と立派なカーテンのためには必要なことだからの。

ところでこのネットからはみ出してしまったつるはどうしたらいいのかしら…？



志な代 (香奈さんの母)

◆進さんのエコポイント2！◆

ネットからはみ出したつるは、テープなどを使ってネットの中に誘引してあげよう！同じように、重なってしまったり窮屈そうにしていたりする場合は、空いているところへ誘引してあげた方がいいね。ネットに広がりを持たせるためでもあるけど、葉っぱ全体に光を当てて成長させるためでもあるんだよ！

誘引したよ！後は水やりだけしっかりすれば完璧だね！



桃子 (長女・小3)

うーん、なんか忘れてる気がするんだけど…。



◆進さんのエコポイント3！◆

水やりはとっても大事だけど、肥料をあげることも大事だよ！植えた後に肥料をあげることを「追肥（ついひ／おいごえ）」というよ。園芸店やホームセンターへ行くと、ゴーヤー・ニガウリ用の有機質の肥料があるから、それを2週間に1度くらいあげるようにしよう！

追肥したよ！後は追肥と水やりを忘れずに、成長を見守ろう！



そうだね。夏にはたくさんゴーヤーができると思うから、いろいろな料理を研究して舌でも楽しめるといいね！



進 (香奈さんの夫)

お母さん！ゴーヤー料理のお勉強、よろしくね！



任せておいて！素敵なレシピを勉強しちゃうんだから！



これで、緑のカーテン準備編・育成編は終了です。次回は、「香奈さんゴーヤー料理に大苦戦!？」をお届けします。お楽しみに！



★エコ生活クロスワード Part 4 - 中級編 - ★

正解をエコハウスへお持ちいただいた人先着 10 人に、折りたんで持ち運べる「コンパクトエコバッグ」を差し上げます！！

A	2	3		5
	B		4	
1 C				
D				
E				

<縦のカギ>

1. 外耳の最外部のことです。
軟骨とそれを覆う皮膚からなり、集音器の役割を果たします。
2. 新潟県佐渡市(佐渡国)に伝わる民謡で、全国的に知られています。
3. 金製または金メッキの杯やカップ
4. 植物など生物由来の燃料であるバイオマスのように、二酸化炭素の増減に影響を与えない性質のこと。
「○○○○ニュートラル」
5. コンピューターの用語。テキストファイルや画像データ、音声データ同士を文書中で相互に結び付ける仕組みのこと。

<横のカギ>

- A. 相手を敬って「先」を丁寧にする語。「どうぞ○○○にお召し上がりください」
- B. 感じ方の鈍いこと。気の利かないこと。「異性から寄せられる好意に○○○○な一面を持っている」
- C. 地球科学的に見て重要な自然遺産を含む、自然に親しむための公園。地球や大地を意味する「○○」と「○○○ (公園)」を組み合わせた造語。
- D. 毎日の生活の中で電気・ガス・水道・自動車燃料の使用量などについて記録し、家計の収支計算のように二酸化炭素の排出量をチェックすることができる帳簿。「環境○○○○」
- E. 小惑星探査機「はやぶさ」の開発で知られています。独立行政法人宇宙航空研究開発機構の略称です。「JAXA (じゃ○○)」



こんなに小さく！



解答

--	--	--	--	--

今回のプレゼントはこれ!!

「コンパクトエコバッグ」

×切り取り線

地球を温暖化から守るため、市内小学生が奮闘！パパ、ママがんばって!!

市が環境教育の一環として、市内小学4年生または5年生を対象に取り組んでいるのがキッズISO14000プログラムです。夏休み期間を利用し、テキストに沿ってそれぞれの家庭で省エネ作戦を行ない、どれだけ二酸化炭素の削減ができたかを数値化して評価します。

このたび、平成23年度の市内小学生の取り組みに、主催団体の国際芸術技術協力機構から評価をいただきました。評価の内容は次のとおりです。

▶実施校 市内全小学校

▶取り組んだ児童数 320人

▶評価された削減量 1.733トン

※年間を通して実施した場合の推定削減量は44.5トン



また、実施後各家庭から、節電に対する意識が高まったとの声が寄せられました。たとえ小さな取り組みでも、みんなで行なえば大きな力となります。これからも家庭で省エネの取り組みを続けてください。

なお、キッズISOプログラムについては各家庭・各学校にご協力いただき、今年度も実施する予定です。

市立保育園の子育て支援

■延長保育

保護者の職業の多様化や遠距離通勤者などに考慮して、延長保育を実施しています。

実施保育園

保育園名	延長保育区分	延長保育料金
後屋敷保育園・山梨保育園	午後6時～6時30分	1カ月 1,500円
八幡保育園・窪平保育園	午後6時～7時	1カ月 2,000円

■一時保育

保護者の病気や冠婚葬祭、育児疲れなどで、家庭での保育が緊急かつ一時的に困難な場合にお子さんをお預かりします。

※保育園行事などで、お預かりできない場合もありますのでご了承ください。

対象 山梨市に住民登録がある就学前児童

実施保育園 市内全市立保育園

保育料

年齢区分	保育時間	一時保育料金
3歳未満児	1日：午前8時30分～午後4時30分	1,800円
	半日：午前8時30分～正午 または 午後1時～4時30分	1,000円
3歳以上児	1日：午前8時30分～午後4時30分	1,300円
	半日：午前8時30分～正午 または 午後1時～4時30分	700円

※年齢区分は年度の初日の前日における年齢を基準とします。



申込方法 各保育園へ事前に確認し、希望日の2日前までに申し込んでください。

■特定保育

保護者がパート労働、定期的な看護や介護のため、週に2日から3日もしくは午前か午後のみなど（月に64時間以上）児童を保育できず、かつ同居の親族なども保育できない場合にお子さんをお預かりします。

対象 山梨市に住民登録がある3歳未満の児童（入園する月の初日現在、3歳未満であれば年度末まで保育可能）

実施保育園 八幡保育園

保育料

保育時間（月当たり）	保育料金
64時間以上 96時間未満	18,500円
96時間以上	26,300円

申込方法 八幡保育園へ直接お申し込みください。

■園庭開放

保育園に通っていない児童でも、保護者同伴であれば保育園の庭で園児と一緒に遊ぶことができます。園庭開放に参加する場合は、次の表を参考にして必ず前日までに保育園に申し込みをしてください。

利用料は無料です。児童が園児と遊んでいる時間に、保護者は園長など経験豊富な保育士から、保育指導や保育相談を受けることもできます。

※天候や園行事などで中止することもあります。保育園に確認してから参加してください。

園庭開放実施日時

保育園名	実施日	開放時間
後屋敷保育園	毎週水曜日	午前10時～ 11時30分
岩手保育園	毎週火曜日	
山梨保育園	毎週木曜日	
八日市場保育園	毎週水曜日	
八幡保育園	毎週水曜日	
窪平保育園	毎週水曜日	
西保保育園	毎週木曜日	
三富保育園	毎週木曜日	

■子育て支援センター

市立保育園全園に「子育て支援センター」を併設しています。子育て中の悩みなどについて、経験・知識が豊富な保育士が相談に応じます。また、専門的な相談の場合は、相談員を紹介します。

子育て支援事業についての情報なども提供しています。保育園の子どもの保育状況を見るだけでもかまいません。電話での相談も受け付けますので、お気軽にお電話ください。

※園行事などで対応できない場合がありますので、あらかじめ電話で確認してください。

【申込】 各市立保育園（連絡先は下記参照）

【問い合わせ】 福祉事務所児童福祉担当

（東館1階、内線1132・1133）

◎各市立保育園の所在地と電話番号

保育園名	所在地	電話番号
後屋敷保育園	三ヶ所 317-1	☎ 0651
岩手保育園	東 1693	☎ 0872
山梨保育園	落合 43-1	☎ 2044
八日市場保育園	小原東 238-1	☎ 2330
八幡保育園	北 977	☎ 9138
窪平保育園	牧丘町窪平 527	☎ 3580
西保保育園	牧丘町西保中 1943	☎ 3576
三富保育園	三富下荻原 120	☎ 2034

◆ファミリー・サポート・センター事業に参加しませんか？

市では、「子育てを手助けしてほしい人」と「子育てを手助けしたい人」が会員となり、地域の子育てをお互いに支えあう「ファミリー・サポート・センター事業」を実施しています。

子育てを「ちょっとだけ手伝ってもらいたい…」という人、「子育ての経験を生かし手助けをしたい」と思っている人は、ファミリー・サポート・センターへ登録をお願いします。

- 会 員 ①利用会員 手助けをしてもらいたい人
②提供会員 手助けをしたい人
③両方会員 手助けをしてもらい、場合により手助けもしたい人

※②・③においては、事業の仕組みなど、子育てに関する知識と心を学んでいただくため、「保育サポート講習会」の受講をお願いしています。

保育対象 生後3カ月程度～満12歳のお子さん

- 活動内容 ◆保育園・幼稚園などの開始前や終了後に、子どもを預かったり送迎したりします
◆保護者の体調が悪いときや急用の場合に子どもを預かります
◆仕事と子育ての両立を図るためや、育児疲れのリフレッシュのために子どもを預かります

保育料 平日：1時間900円（午前9時～午後5時）
土・日・祝：1時間1,000円（午前9時～午後5時）
時間外：100円増し（午前7:00～9:00・午後5:00～9:00）

※市内在住の人が利用する場合、1時間につき200円を引いた金額となります（差額は市が補助します）。

※兄弟など、子どもの人数によって金額が変わります。

※保育場所は、提供会員と利用会員が相談し、設定します。

※交通費は、利用会員に実費負担をお願いしています。

【問い合わせ】 福祉事務所子育て支援担当（東館1階 内線1151・1152）
山梨市ファミリー・サポート・センター ☎090-2555-4540



◆子宮頸がん予防ワクチン 接種費用の助成

市では、国の予防接種促進事業により、今年度は中学1年生の女子を対象に、子宮頸がん予防ワクチンの接種費用の助成を行ないます。



この子宮頸がん予防ワクチンは、3回の接種（初回接種・1カ月後または2カ月後接種・6カ月後接種）により、子宮頸がんの原因となるウイルスの持続感染を防ぎ、子宮頸がんの発症を予防する効果が期待されるワクチンです。

対象者には、接種費用助成券交付申請書を送付しましたので、接種を希望する保護者は、期限までに健康増進課へ申請し、接種を受けてください。

助成対象 中学1年生の女子で接種を希望する人

助成内容 1回の接種につき15,000円を限度に3回助成

助成券申請期限 7月31日(火)まで【厳守】

接種費用助成期間 平成25年3月31日まで

【問い合わせ】 健康増進課健康支援担当
（東館1階、内線1166）

◆第13回やまなし 子どもフェスティバル

家庭、地域社会が連携して、安心して子どもを生き育てる環境づくりを推進するため、「第13回やまなし子どもフェスティバル」を開催します。

日 時 8月4日(土) 午前10時～午後2時

会 場 市民会館

内 容 親子歯科相談、育児相談、ベビーマッサージ、手作りおやつを試食、人形劇、おもちゃの「かえっこ」、バルーンアート、消防車・パトカー展示、プラモデル工作教室 など

【問い合わせ】 福祉事務所子育て支援担当
（東館1階、内線1151・1152）



山梨市立図書館

万力 1830 (市民会館内) ☎ 9600 (月曜休館) <http://www.city.yamanashi.yamanashi.jp/library/index.html>

やっぱり、本が好き!

●●●お知らせ●●●

【7月のおはなし会】

- ◆乳幼児向き (チェリー) …………… 7月 10 日(火)
- ◆幼児・低学年向き (くれよん) …………… 7月 28 日(土)
- いずれも午前 10 時 30 分～ 11 時

【市立図書館開館時間】

- ◆午前 9 時～午後 5 時 (金・土曜日は午後 6 時まで。ただし、7月 28 日(土)は花火大会のため午後 5 時まで。)

【市立図書館休館日】

- ◆7月 2 日(月)・9 日(月)・23 日(月)・30 日(月)・
- 17 日(火)・18 日(水)・27 日(金) (館内整理日)

【夏季学習室開放】

- ◆7月 24 日(火)～8月 26 日(日)
- ただし、図書館休館日と 8月 3 日(金)・4 日(土)はお休みです。

第 30 回図書館子どもまつり開催

5月 27 日(日)、図書館子どもまつりが開催されました。約 70 組の親子が大型紙芝居、パネルシアター、ゲームなどを楽しみました。



パネルシアター「桃太郎」に子どもたちは夢中!



おすすめ新着図書

■小説

『鍵のない夢を見る』
辻村 深月：著



町の中に、家の中に、犯罪の種は眠ってる…。彼氏が欲しい、結婚したい、ママになりたい、普通に幸せになりたい。そんな普通の町に生きるありふれた人々にふと魔がさす。

転がり落ちる奈落を見事にとらえた、いずれも女性が主人公の 5 篇の短編集。

■児童書

『極貧！セブンティーン』
黒野 伸一：著



女医の貴美が一人の女子高生に語る、自らの青春時代。貴美が 17 歳の頃、父は不況のあおりを受けリストラにあい蒸発、母はうつ、妹は文句ばかり。高校に通いながら、喫茶店でアルバイトをしてなんとか一家を支えていた。大学の医学部に進学したい、そんな夢を応援してくれたのは幼なじみの優太郎だった…。

負け組と呼ばれた若者たちの姿を描く、愛と感動の物語。



主な新着図書



日本の小説

夜をぶっとばせ	井上 荒野
江戸へ吹く風	岩井 三枝
十二単衣を着た悪魔	内館 牧子
ペトロ	今野 敏
漏洩	笹本 稜平
身を捨ててこそ	白川 道
尋ね人	谷村 志穂
ダンス・ウィズ・ドラゴン	村山 由佳
旅屋おかえり	原田 マハ
霖雨	葉室 麟
太陽は動かない	吉田 修一

文学・エッセイ・手記・外国の小説など

うふふな日々	あさのあつこ
「そこそこ」でいきましょう	岸本 葉子
チャイとミーミー	谷村 志穂
ぼぐが逝った日	ミシェル・ロスタン

その他・一般

台所防災術	坂本 廣子・佳奈
面白図鑑はじめての「解剖学」	高橋 優三
家庭科の基本 できますか？教えられますか？	流田 直・監
多肉植物	長田 研
まるごとヴァイオリンの本	石田 朋也

「もの忘れ相談」をご利用ください

市では認知症になっても住み慣れた地域で安心して生活できる取り組みの一つとして「もの忘れ相談」を行なっています。

認知症はいろいろな原因で脳の細胞が死んでしまったり、働きが悪くなったために記憶力や判断力などが低下し、日常生活に支障をきたす病気です。

市でも高齢者の増加(平成24年度4月1日現在の高齢化率27・4%)と共に認知症の人が増加傾向にあります。介護保険を申請した人で認知症がある人は1103人(平成24年度4月1日現在)で、65歳以上の人口の約10分の1にあたります。しかし、地域にはまだ受診していない認知症の人が多くいることが予想されます。

認知症はまず身近にいる人の「何か様子が変わった」「以前と違う」という気付きが早期発見に繋がります。早期に気付き、早期に適切な対応や治療を始めることが気になる行動を防ぎ、本人と家族が穏やかな暮らしを続ける秘訣です。

「もの忘れ相談」では、認知症の専門医や地域の開業医の先生方が認知症の説明や予防、早期発見、適切な対応の仕方を医療的なアドバイスを含め、相談を受け付けます。

【対象】 市内在住の高齢者、その家族や、ご近所の人、もの忘れが気になる人

【場所】 市役所(東館1階、相談室)

【実施日】 月2回 ※事前に予約が必要です。

【上手に相談するポイント】

- ・ 具体的変化、いつからどんな症状が出始めたかなどをメモしておきましょう。
- ・ 内服薬をご持参ください。

◆認知症 早期発見の目安◆

◇やる気がない

- ・ テレビを見ているばかりで何もしなくなった
- ・ 外出しなくなった

◇不安がる

- ・ 身体の検査では異常がないのに身体の痛みや動悸などを訴え、救急車を呼んだり、家族を呼ぶ

◇疑い深い

- ・ 物がなくなったと探すことが多い
- ・ 「ドロボウが入る」と戸締りを常に気にする

◇段取りが悪くなる

- ・ 一度に二つ以上のことがあると混乱し出来なくなる

詳しくは5月に全戸配布した冊子「認知症になっても安心して暮らせるまちなしし」をご覧ください。



【申込・問い合わせ】
 ・ 山梨市地域包括支援センター ☎ 0294
 (介護保険課内)
 ・ 牧丘支所 住民生活担当 ☎ 3111
 ・ 三富支所 住民生活担当 ☎ 392121
 認知症は歳をとると誰でもなりうる病気です。ぜひお気軽にご相談ください。

もの忘れ相談の日程は下記をご覧ください。



【もの忘れ相談】

認知症の早期発見・予防、支援方法を専門医などが助言します(事前の予約が必要です)。

日 程 7月12日(木)、18日(水)

申込・☎ 山梨市地域包括支援センター(東館1階、介護保険課介護予防担当内) ☎ 0294

【いきいき元気あつぷタイム】

健康などに関する話や体操をCATVにて毎日放映しています。

チャンネル 10チャンネル

放映時間 午前9時30分～、午後4時30分～(毎回20分)

地域元気あつぷ教室

7月

会 場	開催日	時 間
加納岩公民館	10日(火)・24日(火)	10:00～11:30
老人健康福祉センター	4日(水)・18日(水)	9:30～11:00
日下部公民館	13日(金)・27日(金)	9:30～11:00
後屋敷公民館	10日(火)・24日(火)	13:30～15:00
日川公民館	12日(木)・26日(木)	13:30～15:00
山梨公民館	4日(水)・18日(水)	9:30～10:30
北公会堂	27日(金)	13:30～15:00
水口高齢者ふれあいプラザ	18日(水)	10:00～11:00
牧丘町コミュニティーセンター	11日(水)・25日(水)	13:30～15:00
西保公民館	12日(木)・26日(木)	13:15～14:30
三富基幹集落センター	3日(火)・19日(火)	10:00～11:30

山梨県整骨師会による体操教室

会 場	開催日	時 間
山梨市保健センター	17日(火)	13:30～15:00

各種相談



ひとりで悩まない……!

相談	内容	日時・会場	申込・問い合わせ
行政相談	行政相談委員による国・県・市などの仕事についての苦情や要望。	7月20日(金) 午後1時30分～4時 牧丘支所	総務課 行政防災防犯担当 (西館4階、内線2447)
結婚相談	相談は、できるだけ希望者本人が望ましい。登録希望者は、履歴書用写真(3.5cm×5cm程度)、印鑑(シャチハタ不可)をお持ちください。	7月14日(土) 午後2時～6時(受付は5時まで) 市民会館3階控室	市民生活課 まちづくり・協働担当 (東館1階、内線1146)
パソコン困りごと相談	パソコンの操作方法に関する相談 講師 ちどりネット ※申込不要。ただし講師の都合により、休む場合あり。必ず当日の事前確認を。	7月7・21・28日(土) 午後1時～3時 市民会館4階C会議室	市民会館 ☎②9611
こころの健康相談	最近眠れない、イライラする、外出や人と会うのがおっくうになった、ストレスがあるけれど誰に相談してよいかわからないなど悩んでいる人の相談に応じます。予約制。	7月19日(木) 午前10時～11時30分 午後1時15分～4時 市保健センター相談室	福祉事務所 (東館1階、内線1137) 介護保険課 (東館1階、内線1178)
年金相談	年金全般に関する相談。	7月25日(水) 午前9時30分～ 午後4時(正午～午後1時は休み) 甲州市役所	甲府年金事務所 ☎055-252-1431(代)
不動産相談	不動産全般に関する相談。	7月20日(金) 午前10時～午後3時 (正午～午後1時は休み) 市役所西館2階203会議室	(社)県宅地建物取引業協会 ☎055-243-4300
峡東地区特設登記相談	登記事項証明書の見方のほか、土地の地目変更や建物取り壊しなどの表示、相続登記や抵当権抹消登記などの登記手続に関する相談。	7月12日(木) 午後1時30分～3時 市役所西館2階203会議室	甲府地方法務局登記部門 ☎055-252-7186

みんなの掲示板

子育て支援セミナー

日時 7月14日(土) 午後1時30分～3時30分
会場 市民会館4階大会議室
内容 パネルディスカッション
主催 いずみ会後援会
対象 乳幼児から小学校低学年児童の保護者
定員 100人
参加料 無料
問い合わせ いずみ会ひまわり
堀内博之 ☎②8300



第7回 加納岩総合病院健康セミナー

日時 7月20日(金) 午後3時～4時15分
会場 加納岩総合病院 2階会議室
内容 くすりのリスクをへらしましょう
(くすりの副作用などのお話)
主催 加納岩総合病院 教育研究委員会
対象 一般市民
定員 50人(申込不要)
参加料 無料
問い合わせ 関川敬義 ☎②2511



安全×安心

専門交通指導員の

ワンポイント・アドバイス



SAFETY

※学校の通学路の安全確保

4月から5月にかけて、登下校中の児童の列に車が突っ込み、死傷者が出る痛ましい事故が全国で数件発生しています。主な原因の一つは運転手の集中力が欠けていたことがあげられます。市内でも子ども達が集団登校をしています。特に通学路の近くを通るときは気を緩めること無く、運転に集中してゆっくり通過しましょう。

◆全席シートベルト・チャイルドシート着用徹底運動（7、8月重点期間）◆

＊期間：7月1日(日)～8月31日(金)

シートベルトは自分の命を守る命綱です。助手席、後部席も必ずシートベルトを締める習慣をつけてください。また、6歳未満のお子さんには体に合ったチャイルドシートに座らせましょう。

＊毎月14日は「シートベルト・チャイルドシート着用推進の日」

◆夏の交通事故防止県民運動◆

＊期間：7月21日(出)～8月20日(月)

児童や生徒の夏休みと夏の行楽シーズンが重なる夏季は、交通事故の多発や暴走族の活動の活発化が懸念されています。交通ルールの遵守と正しい交通のマナーの実施を徹底し、交通事故を防止しましょう。



【問い合わせ】 市民生活課年金・交通担当（東館1階、内線1148）

交通安全スローガン
「心地良い 交通マナーが
照らす未来」



「こんにちは、日下部警察署です。」

問い合わせ ☎22 0110

◆振り込め詐欺発生中！◆

風邪で声が出ないなどと言って孫や甥などを名乗ってお金を用意させ、ATMなどから振り込ませたり、代理の者や業者を名乗る犯人が家に現金を取りに来たりするという詐欺事件が発生しています。

★孫や甥などを名乗り「電話番号が変わった」などと言われたら、元の電話番号に電話して確認しましょう。

★不審な電話があったら一人で判断せずに家族や知人に連絡し、警察に通報しましょう。

不審な電話があったら
警察に通報！

日下部警察署

☎22 0110



日下部警察署管内交通事故発生状況（5月末日現在）

	件数（人数）	前年比
人身交通事故	112件	-11
死者	2人	+1
負傷者	138人	-7
物損交通事故	443件	+12

※日下部警察署管内……山梨市内および甲州市内

ど、目のことでお悩みの人は、お気軽にご相談ください（相談無料）。

※入学相談ではありません。

日時 7月7日(土)、8日(日)、8月25日(土)、26日(日) 時間はいずれも午前10時～午後3時

会場 県立盲学校

(甲府市下飯田2-10-2)

申込方法 前日までに電話でお申し込みください（受付は平日の午前9時～午後5時）。

問い合わせ

県立盲学校 Eye 愛ひとみ相談支援センター 担当：吉田

☎ 055-226-3361

火葬炉の工事を実施します

東山聖苑は業務開始以来10年が経過し、火葬炉耐火レンガの積み替えが必要となりましたので、利用者の皆さまにご迷惑がかからないよう毎年1炉ずつ工を行なうこととしました。

工事期間中は、4炉から3炉で業務を行なうこととなります。ご不便をおかけしますが、ご理解とご協力をお願いします。

工事期間（予定）

7月10日(火)～7月31日(火)

通夜・告別式については通常どおりご利用いただけます。

問い合わせ

東山梨行政事務組合・東山聖苑

☎ 8130

県峡東建設事務所から 雨量規制区間のお知らせ

台風などによる大雨により、降り始めからの降雨量が基準値を超えた場合は、道路を利用する皆さんの安全を確保するため、「通行規制」を行なう区間があります。ご注意ください。

通行規制区間・基準値

◆国道140号（三富川浦～三富広瀬）

延長4.2km・連続雨量80mm

◆県道甲府山梨線（甲府市上積翠寺町洞地内～切差）延長8.0km・連続雨量80mm

◆県道柳平塩山線（牧丘町柳平～牧丘町杣口鳥之口橋）延長9.2km・連続雨量120mm

雨量規制の情報は、「通行規制」を行なう区間前後の道路情報板でお知ら

せします。また、県のホームページでも、雨量規制情報や雨量情報などの情報を確認できます。

問い合わせ先

県峡東建設事務所道路課道路維持担当

☎ 2734

土地に国有地が入っていませんか

皆さんの所有地に、機能を失った旧道路（里道）や旧水路、地番のない土地が入り込んでいませんか。

敷地内のこうした土地（国有地）は、建物を建て替えるときや売買しようとするときに支障となることがありますので、早めにご相談ください。

相談窓口

関東財務局甲府財務事務所管財課

☎ 055-253-2261



下水道マメ知識 教えて スイスくん！

今号から市民の皆さんに向けて、下水道をより身近に感じ親しんでいただくために、下水道に関する豆知識などを紹介していきます。

「水」はどこから来て、どこへ行くのでしょうか？

川や地中からくみあげられた水は私たちが生活を営む上で、いろいろな形で使用されています。台所や、風呂、洗濯、水洗トイレにも欠くことができませんし、工場などでも多量の水が使われます。この過程で汚れた水は、下水道管を通して処理場に送られます。処理場でキレイに生まれ変わった水は再び川に戻されます。このように、下水道は「水の循環」の中で大切な役割を持っているのです。
※山梨市の下水は、笛吹市の峡東浄化センターから笛吹川に戻っています。

●下水道課管理担当（西館1階、内線2122）

Vol. 1
水はどこへ
行くのか？

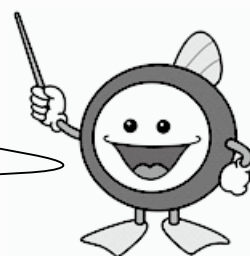

下水道マスコット
キャラクター
スイスイくん

情報やまなし

市外局番は 0553 です

☎ 市役所²² 1111 牧丘支所³⁵ 3111 三富支所³⁹ 2121

お知らせ

バーベキュー・釣りなら "久渡の沢釣り場"へ！

あつ〜い街中から抜け出して、清涼感あふれる川のほとりでバーベキューや釣りで一日を満喫。

市営久渡の沢釣り場では、川のほとりにバーベキューハウス（屋根付き）があり、釣りをしている目の前で、バーベキューも楽しめます。涼しい大自然の中で、快適な一日を過ごしてみたいかがでしょうか？



場 所 山梨市三富川浦 1820-4

※国道 140 号を雁坂トンネル方面に進み、広瀬ダムのすぐ先

定休日 火曜日（祝日の場合は翌日）

▶ 10人以上のお客様向けキャンペーン（要予約）：つり掘使用料（1人100円）を4人分まで無料など、様々なサービスがあります。

予約・問い合わせ

久渡の沢釣り場 ☎³⁹ 2746

7月は「社会を明るくする運動」の強調月間です

「犯罪や非行を防止し、立ち直りを支える地域のチカラ」の統一標語のもとに、すべての国民が、犯罪や非行の防止と罪を犯した人たちの更生保護について理解を深め、それぞれの立場において力を合わせ、犯罪や非行のない明るい社会を築こうとする全国的な運

動です。

重点目標 「立ち直りを支える取り組みについて理解促進」「犯罪や非行をした人たちの就労・住居などの生活基盤づくり」

◆期間中のキャンペーン活動

日 時 7月3日(火)午前10時～

場 所 ひうが山梨店、イッツモア山梨店、オギノ山梨店

内 容 店舗入口での啓発用品の配布
参加団体 山梨保護区保護司会・更生保護女性会

更生保護とは、犯罪や非行を犯した人々が地域社会において円滑に立ち直ることができるように、指導・援助することを中心とした制度で、国と民間ボランティアである保護司が保護観察などを行なうことによって実施しています。

また、更生保護に協力する団体として、青少年のボランティアであるBBS会、女性のボランティアである更生保護女性会があり、各種の更生支援活動を行なっています。

問い合わせ

福祉事務所社会・長寿福祉担当

（東館1階、内線1135）

献血にご協力をお願いします

「献血」は、血液を必要とする患者さんのために、健康な人が進んで血液を提供することで、人の命を救える大切なボランティア活動です。

血液は、人工的につくることができず、長期間にわたって保存することもできないため、継続的な献血が必要です。皆様のご協力をお願いします。

日 時 7月9日(月)

午前9時30分～11時30分

午後0時30分～午後3時30分

場 所 市役所東側駐車場

問い合わせ

健康増進課 健康企画担当

（東館1階、内線1165）

廃食油回収キャラバン

廃食油や、賞味期限切れの天ぷら油を回収します。お近くの会場までお持ちください。

日 時 7月7日(土)午前11時～正午

会 場 ①イッツモア山梨店駐車場②オギノ山梨店駐車場③ひうが山梨店駐車場

収集する油 ご家庭で使用済みになった天ぷら油（廃食油）と賞味期限切れの天ぷら油

収集方法 使用済み天ぷら油は、空き容器（ペットボトルなど）に入れて、賞味期限切れの天ぷら油は、そのままお持ちください。

問い合わせ

環境課新エネルギー推進担当

（西館1階、内線2135）

県立盲学校

学校見学・入学相談

県立盲学校では、学校見学および入学相談を行なっています。お気軽にご相談、ご来校ください。

学校見学および入学相談

毎週水曜日の午前9時～正午

毎週木曜日の午後1時30分～3時

授業見学週間 7月9日(月)～13日(金)

申込方法 事前に電話でお申し込みください（平日の午前9時～午後5時）。

また、年間を通して電話およびメールによる相談を受け付けています。

問い合わせ

県立盲学校教務係 担当：白倉、保坂
甲府市下飯田 2-10-2

☎ 055-226-3361

夏の Eye 愛ひとみ相談会

お子さんの見え方について不安を感じている人、成人されてから目に障害を持ち悩んでいる人、視覚に課題があるお子さんを指導されている先生な

「がん検診推進事業」による、子宮頸がん・乳がん検診・大腸がん検診の無料クーポン券、検診手帳を交付します！

がんによる死亡は全国で年間 30 万人を超えています。特に女性では、乳がんなどの増加により、40・50 歳代で亡くなる女性の 5 人に 3 人の割合で、がんが死亡原因となっています。また、男女ともに 40 歳代からリスクが高まる大腸がんは、早期には自覚症状がほとんどありません。このようなことから、がん検診受診率の向上などのがん対策が急務となっています。

市では今年度も、「がん検診推進事業」による子宮頸がん検診・乳がん検診・大腸がん検診を行ないます。対象者に無料クーポン券、受診票、検診手帳を送付しますので、この機会にがん検診を受診してください。

有効期間 平成 25 年 2 月 28 日(木) (対象者には 6 月上旬に通知しました)

使用方法 がん検診受診時に無料クーポン券を、必ず検診機関窓口へ提出してください。

※大腸がん検診の無料クーポン券は、

職場での健康診断
では使用できません。

※市外へ転出した場合は
受診ができません。
転出先の市町村で
交換になります。



※子宮頸がん検診無料クーポン券交付対象者

前年度 (平成 23 年 4 月 2 日～平成 24 年 4 月 1 日)
に 20・25・30・35・40 歳になった人

年 齢	生年月日
20 歳	平成 3 年 4 月 2 日～平成 4 年 4 月 1 日
25 歳	昭和 61 年 4 月 2 日～昭和 62 年 4 月 1 日
30 歳	昭和 56 年 4 月 2 日～昭和 57 年 4 月 1 日
35 歳	昭和 51 年 4 月 2 日～昭和 52 年 4 月 1 日
40 歳	昭和 46 年 4 月 2 日～昭和 47 年 4 月 1 日

※乳がん検診・大腸がん検診無料クーポン券交付対象者

前年度 (平成 23 年 4 月 2 日～平成 24 年 4 月 1 日)
に 40・45・50・55・60 歳になった人

年 齢	生年月日
40 歳	昭和 46 年 4 月 2 日～昭和 47 年 4 月 1 日
45 歳	昭和 41 年 4 月 2 日～昭和 42 年 4 月 1 日
50 歳	昭和 36 年 4 月 2 日～昭和 37 年 4 月 1 日
55 歳	昭和 31 年 4 月 2 日～昭和 32 年 4 月 1 日
60 歳	昭和 26 年 4 月 2 日～昭和 27 年 4 月 1 日

問い合わせ

健康増進課健康支援担当

(東館 1 階、内線 1166～1169)

くらし

外国人住民の 住民基本台帳制度が 7月9日にスタートします

入管法・住民基本台帳法が変わることにより、外国人登録制度が廃止され、外国人の方も住民基本台帳法の適用対象に加わります。

①外国人の方にも住民票が作成されるようになります

⇒対象者は観光などの短期滞在者を除き、適法に 3 カ月を超えて在留する外国人で、日本国内に住所を有する人です。

⇒日本人と外国人で構成される世帯全員が記載された住民票の写しなどが発行可能になります。

②住所を変更する際には

⇒在留カードまたは特別永住者証明書、外国人登録証明書のいずれかを持って、14 日以内に手続きをしてくだ

さい。

⇒転出の際には日本人と同様に手続きが必要となり、転入時には転出証明書が必要です。

⇒新しく住所を設定する際、同一世帯内の世帯主が外国人住民である場合は、本人と世帯主との続柄を証する公的な文書（公的な文書が日本語でない場合は、その訳文）が必要となります。

③委任を受けた代理人でも住民基本台帳上の手続きが可能となります（委任状が必要です）

◆法改正についての詳細は次のホームページをご覧ください。

法務省

・新しい在留管理制度がスタート
http://www.immi-moj.go.jp/newimmiact_1/index.html

・特別永住者の制度が変わります
http://www.immi-moj.go.jp/newimmiact_2/index.html

総務省

・外国人住民に係る住民基本台帳制度について

http://www.soumu.go.jp/main_sosiki/jichi_gyousei/c-gyousei/zairyu.html

問い合わせ

市民生活課市民担当

(東館 1 階、内線 1142・1143)

平成 24 年度 農作業標準賃金について

市農業委員会では、毎年、臨時に人を雇う場合の農作業標準賃金を定めています。

平成 24 年度の標準賃金の額は次のとおりです。参考にしてください。

農作業標準賃金

- ▶一般農作業の重作業…7,750 円
- ▶一般農作業の軽作業…7,240 円
- ▶高校生のアルバイト…5,590 円
(上記 3 項目ともに 1 日当たり)
- ▶耕起代かき…16,630～17,760 円
(10 区当たり)

問い合わせ

市農業委員会事務局

(西館 2 階、内線 2216)

情報やまなし

市外局番は 0553 です

☎ 市役所²² 1111 牧丘支所³⁵ 3111 三富支所³⁹ 2121

市税の納期内納付にご協力をお願いします！

市では、市税を納期内に納付された人と、納付されなかった人との不公平をなくし、税負担の公平性を保つため、適切な滞納整理を行なっています。

◆市税などのコンビニ納付を開始しました

今年5月1日以降に発行された市税など（市県民税、固定資産税、軽自動車税、国民健康保険税、介護保険料の普通徴収）の納付書をご利用いただくとコンビニエンスストアや郵便局でも納付ができるようになりました。

「忙しくて平日の昼間は時間が取れない」場合などは、休日や夜間でも手数料なしでコンビニエンスストアでの納税が出来ますのでぜひご利用ください。

……納期限を過ぎると……

◆督促状

納期限が過ぎても納付がされない場合には、地方税法の規定に基づき督促状を送付し、お知らせします。督促状の発送により、督促手数料が100円加算されます。

◆延滞金

納期限を過ぎると、納期内に納付された人との公平性を保つため、本税のほかに延滞金がかかります。延滞金は、地方税法で年率14.6%と定められています。

※納期限から1カ月の間は、前年11月末日における特例基準割合に4%を加えた率で、平成24年中は年率4.3%です。

計算例

①納期限から1カ月間⇒税額（1,000円未満切り捨て）
×延滞した日数×4.3%／365

②1カ月以降⇒税額（1,000円未満切り捨て）
×延滞した日数×14.6%／365

◆滞納処分（財産の差押え）

納税していただけない場合、地方税法に基づき、財産（給与・預貯金・不動産など）の差し押えを執行し、差し押えた財産の取り立てや公売を行ない、市税に充てることになります。

問い合わせ

税務課収納担当

（東館1階、内線1122～1124）

平成23年度差し押え実績

財産	件数
自動車	2件
給与など	14件
預貯金	322件
不動産	11件
税還付金	21件
その他	2件
合計	372件

試してみてね！食育レシピ Vol.14

「中華風ラタトゥイユ」

- ① なすは縦2つに切って乱切りにし、分量外の塩水につける。
- ② ピーマンは縦2つに切り、種を除いて乱切りにする。
- ③ トマトは皮つきのまま、くし形に切る。
- ④ にんにくは薄切りにする。
- ⑤ 中華鍋に油を入れ、にんにくを加えて弱火で炒め香りを出す。
- ⑥ 火を強め、なす、ピーマンの順に加えてさっと炒め合わせ調味料を加え中火で4～5分煮る。
- ⑦ 最後にトマトを加えて、強火で2～3分煮る。

ポイント:いろいろな野菜をたっぷり入れるとおいしくなります。

エネルギー：90kcal たんぱく質：1.4g²
脂質：6.2g² 塩分：1.3g² ※栄養表示は1人分です

市では、日曜日が家族や仲間との時間がとりやすいと考えて、毎月第1日曜日を「家族や仲間と楽しく、和やかに食卓を囲む日」として推進しています。

7月1日(日)はみんなでたのしく食事をしましょう！！

問い合わせ 健康増進課健康支援担当（東館1階、内線1166）



岩手地区の食改さんのレシピです

材料（4人分）

- ・なす 4個（200g²）
- ・ピーマン 4個（120g²）
- ・トマト 2個（200g²）
- ・にんにく 1片（3g²）
- ・サラダ油 大さじ2

○合わせ調味料

- 酒：大さじ1 塩：小さじ2/3
- 砂糖：小さじ1
- しょうゆ：小さじ1・1/2
- チキンスープの素：少々

平成 24 年度山梨市成人大学講座受講生募集

山梨市中央公民館では、市民の皆さんの生涯学習の一環として、「成人大学講座」を次のとおり開講します。

会 場 山梨市中央公民館（市民会館）大会議室、市民総合体育館、根津記念館

対象者 一般成人 100 人程度（全日程受講できる人）

受講料 無料（ただし、第 3・4 回の「山梨市の文化財を知ろう」は抹茶代 400 円が実費負担となります）

学習計画 下表のとおり

申込方法 生涯学習課窓口へ直接、もしくは電話にて

※託児が必要な場合はご相談ください。

※市民会館では申込を受け付けません。ご注意ください。

申込締切 8 月 17 日(金)まで（先着順締切）

※聴講生大歓迎！聴講希望の人は、当日受付で申し込んでください（ただし、第 3・4 回の「山梨市の文化財を知ろう」は除く）。

※受付・会場設営など、講座運営のお手伝いをしてくれる、講座運営ボランティアを募集します。受講申込時にお申し出ください（全日程でなくても可）。

講座開始 30 分前に来られる人に限らせていただきます。

申込・問い合わせ 生涯学習課生涯学習担当（西館 3 階、内線 2327）

	日 程	講義時間	講義内容	講師（敬称略）
1	9 月 13 日(木)	午後 1 時～1 時 30 分	開講式	
		午後 1 時 30 分～3 時 30 分	災害に強いまちを目指して	山梨消防署 二部主幹 羽根久行 二部救助主任 深沢博
2	9 月 20 日(木)	午後 1 時 30 分～3 時	環境にやさしいものづくり	東洋大学理工学部機械工学科 教授 神田雄一
3	10 月 4 日(木)	A 班：午前 9 時 30 分～11 時 B 班：午後 1 時 30 分～3 時 30 分	A 班：続・元気アップ体操 B 班：山梨市の文化財を知ろう …住宅の歴史から見る根津家住宅	(体操) 財)日本スポーツ協会認定 インストラクター 河野美香
		B 班：午前 9 時 30 分～11 時 A 班：午後 1 時 30 分～3 時 30 分	B 班：続・元気アップ体操 A 班：山梨市の文化財を知ろう …住宅の歴史から見る根津家住宅	(文化財) 生涯学習課 文化財担当 三澤達也
5	11 月 1 日(木)	午後 1 時 30 分～3 時 30 分	人間が大事にされる暮らし方・働き方を考える…地域の課題とその乗り越えを模索する人々に学ぶ	都留文科大学文学部社会学科 教授 田中夏子
6	11 月 8 日(木)	午後 1 時 30 分～3 時 30 分	協働のまちづくりを学ぼう …かのがわ古道ができるまで	かのがわ古道の会 会長 藤巻眞史
7	12 月 20 日(木)	午後 1 時 30 分～3 時 30 分	くらしと法律	丸山公夫法律事務所 代表・弁護士 丸山公夫
8	平成 25 年 1 月 17 日(木)	午後 1 時 30 分～3 時 30 分	市長と学ぶ市政	山梨市長 竹越久高
		午後 3 時 30 分～4 時	閉講式	

健 康

人間ドック費用助成申込受付中！

対象者 市税完納者で、市国民健康保険加入の 40 歳から 74 歳の人（昭和 13 年 4 月 1 日～48 年 3 月 31 日生）

※市の国保以外の保険に加入の人は、保険事業者にお問い合わせください。

定 員 900 人（先着順）

申込期間 平成 25 年 1 月 31 日(木)まで

申込方法 (1)郵便での申し込み
記入例

<p>《はがきの裏面》</p> <p>①住所</p> <p>②申込者氏名 (ふりがな)</p> <p>③生年月日</p> <p>④電話番号</p>	<p>《はがきの表面》</p> <p>50 405-8501</p> <p>山梨市役所 健康増進課 行</p> <p>人間ドック申込 (↑朱書き)</p>
---	---

はがき、または封書に記入例のように記入し、郵送してください。

(2)電子申請での申し込み

市のホームページから「電子申請・申請書ダウンロード」→「やまなしくらしねっと」→「電子申請」→「山梨市」→「申請・届出をする」→「24 年度人間ドック申し込み」で申し込み。

※右の QR コードで、携帯電話からも申し込みができます。



(3)電話での申し込み

受付可能ですが、混み合い担当につながらない場合がありますので、できるだけ(1)、(2)の方法でお願いします。

委託医療機関 山梨厚生病院、加納岩総合病院、J A 山梨厚生連（甲府市）、クアハウス石和（笛吹市）、塩山市民病院（甲州市）

受診予約 申込到達後、審査をして受

診票を送付します。内容を確認して医療機関へ受診予約をしてください。

受診期間

平成 25 年 2 月 28 日(木)まで

内 容 ①基本健康診査（血液検査、心電図、眼底カメラなど）、②胃内視鏡検査、③胸部レントゲン、④大腸検査、⑤超音波検査、⑥乳がん検診（女性のみ、マンモグラフィ検診）、⑦子宮がん検診（女性のみ）

※上記健診は、①～⑦で 1 セットです。

受診を希望しない検診があっても、負担金の金額は変わりません。

負担金 男性：18,700 円、女性：20,950 円 受診時に直接医療機関にお支払いください。

申込・問い合わせ

健康増進課健康企画担当

(東館 1 階、内線 1164、1165)

情報やまなし

市外局番は 0553 です



市役所²² 1111 牧丘支所³⁵ 3111 三富支所³⁹ 2121

8月26日(日)はヴァンフォーレ甲府「山梨市サンクスデー」 市民の皆さん先着 600 人を無料招待！ (対横浜 F C 戦)

日 時 8月26日(日) 午後6時キックオフ (予定)

会 場 山梨中銀スタジアム

招待席 GH自由席

市ではヴァンフォーレ甲府を支援するために、8月26日(日)の横浜FC戦を「山梨市サンクスデー」として開催します。

山梨市サンクスデーの一環として、市民の皆さん先着600人を無料招待。J1復帰へ向けて、皆さんの熱い声援で選手を後押ししましょう。

配布対象者 市内在住の小学生以上の人 (1人につき4枚)

配布日時 7月27日(金) 受付:午前9時30分、配布時間:午前10時~正午 (チケットがなくなり次第終了)

配布場所 市民総合体育館

配布方法 午前9時30分から、整理券およびチケット申込書を配布します。

申込書に記入していただき、午前10時から整理券番号順にチケットを配布します。

問い合わせ

生涯学習課

スポーツ振興担当

(西館3階、

内線 2332・2333)



講座・募集

やまなしし出前講座をご利用ください

市民の皆さんの要望に応じて、職員が地域に出向き、市の仕組みや取り組みなどを分かりやすく説明します。

生活に身近な講座が人気です。昨年度は計46回、約1,500人が受講しました。

出前講座人気ベスト3 1位:市民のための介護予防講座、2位:認知症を知ろう!、3位:地域ぐるみの防災対策、気をつけよう...悪質商法!

申込対象 市内在住・在勤・在学者で、おおむね10人以上で構成された団体
日時・会場 日程は相談の上で調整、時間は午前9時から午後9時までの間で2時間以内、会場は市内に限定、会場準備・手配、参加者への連絡、当日の進行などは申し込み団体でお願いします。

講師料 無料 (講座内容によっては材料費・施設利用料などの負担あり)

※申し込みは、受講希望日の3週間前までをお願いします。

※講座メニューは、今月号の情報カレンダーの裏面に掲載されています。

申込・問い合わせ

市民生活課 まちづくり・協働担当

(東館1階、内線 1146)

県統計グラフコンクール作品募集

応募資格 県内在住の小学生以上の人
※年齢・内容に応じて6部門。

課題 自由 (小学4年生以下は、自分で観察・調査した結果のグラフ)

規格 B2判 (紙質や色彩は自由ですが、パネル仕上げや表面のセロハンカバーなどの調整は不可とします)

応募方法 9月4日(火)までに県統計調査課に郵送、または直接お持ちください。

表彰 部門ごとに知事賞、教育長賞、入選、佳作など、全員に参加賞有り

申込・問い合わせ

県統計調査課 (県民会館8階)

〒400-8501 甲府市丸の内1-6-1

☎ 055-223-1340

▶こちらには有料広告です。

お買い物にお困りの皆さま お手伝いさせていただきます。

ネットスーパーは、こんな方にも便利です。

気軽にいつでも、お買い物ができる。

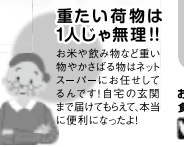
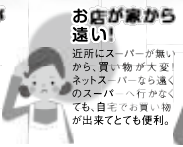
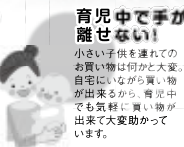
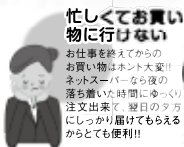

地域密着のスーパーマーケット、プラスバリュー。厳選した地元山梨県内のお野菜・お肉をはじめ、お魚・お刺身・お惣菜・お弁当・調味料やお菓子など約2500点の商品をクロネコヤマトがご自宅までお届け致します。

山梨県全域に即日お届け

PLUS VALUE ネットスーパー

詳しくは、こちらから **無料**

パソコンから!!
今なら、入会金・年会費 **無料**
<http://www.net-plusvalue.jp/store/>

を入力。または、

お問い合わせ / ネットスーパー実施店舗
食の専門店
PLUS VALUE 甲西店

受付時間 9:00~18:00 〒400-0411 山梨県南アルプス市西市場廻り木341-2
E-mail netinfo@plus-value.co.jp
TEL.055-280-1700

7月のIT講習会

【会場】山梨市情報通信センター

(旧山梨市役所庁舎となり)

講座名	対象者	日程	募集締切
WORD & デジカメ入門	パソコンの基本操作ができる人	7月25日(水)、26日(木)、 30日(月)・31日(火)の計4日間 午前9時30分～11時30分	7月6日(金)
※「山梨申請予約・ポータルサイトやまなしくらしねっと」をご利用ください。市ホームページ上にある「電子申請・申請書ダウンロード」のバナーから「やまなしくらしねっと」へとリンクしています。 (HPアドレスは最終ページに掲載) 右のQRコードで、携帯電話からの申し込みもできます。			

申込方法 はがき・電子メール・電子申請(やまなしくらしねっと)にて「①受講希望講座名 ②郵便番号 ③住所 ④氏名 ⑤年齢 ⑥職業 ⑦電話番号 ⑧パソコン所有の有無 ⑨操作歴 ⑩デジカメの機種・メーカー名」を記入し、申し込んでください。

参加者負担金 3,000円(講習会受講代として、初回講習時に集金)

※各日程とも10人程度募集。応募者多数の場合は抽選、また受講者が少ない場合は中止となることがあります。

※「山梨申請予約・ポータルサイトやまなしくらしねっと」をご利用ください。市ホームページ上にある「電子申請・申請書ダウンロード」のバナーから「やまなしくらしねっと」へとリンクしています。

(HPアドレスは最終ページに掲載) 右のQRコードで、携帯電話からの申し込みもできます。

申込・問い合わせ

〒405-8501(住所不要) 山梨市役所財政課電算システム担当(西館4階、内線2430)

または市情報通信センター(☎⑩1222) Eメールアドレス itkosyu@city.yamanashi.lg.jp



講座・募集

消防職員採用試験を実施します

東山梨行政事務組合では、次のとおり消防職員の採用試験を実施します。

採用予定人数 3人程度

受験資格 昭和62年4月2日から平成7年4月1日までに生まれた人で、高等学校以上を卒業または卒業見込みの人

※山梨市・甲州市に居住している人、または採用後、居住できる人に限る

試験日 第1次試験：9月16日(日)
第2次試験：第1次試験合格者に通知します

受付期間 7月17日(火)から8月7日(火)までの午前8時30分から午後5時15分まで(土・日を除く)

申込・問い合わせ

東山梨行政事務組合総務課庶務係

☎⑩5021

山梨県景観セミナーを開催します

美しい景観は、私たちの生活に潤いをもたらし、地域への誇りや愛着を生み出すとともに、訪れる人々をも魅了する貴重な財産です。

県では景観への理解をさらに深めていただくために、専門家を招いて「景観セミナー」を開催します。奮ってご参加ください。

日時 7月26日(木)

午後1時30分～4時

場所 県立文学館

講師 吉田愼悟さん(色彩計画家)

内容 まちの景色をつくる屋外広告…美しい山梨県の景観形成に寄与する屋外広告物のあり方

定員 200人

参加費 無料

どなたでも参加できますが、事前に人数を把握したいので、県の美しい県土づくり推進室へ氏名または人数をご連絡ください。

問い合わせ

山梨県美しい県土づくり推進室

☎055-223-1325

市都市計画課都市計画担当

(西館2階、内線2246)



親子おやつ作り教室を開催します

市では食育推進事業として、親子でおやつ作りをしながら、基本的な調理方法を学び、手作りおやつの大切さや楽しさを知ってもらうために、「親子おやつ作り教室」を開催します。

ご参加お待ちしております。

日時 7月25日(水)

午前9時30分～正午

会場 夢わーく山梨料理実習室

内容 食育の話、調理実習(簡単ブラウニー、桃プリン)

対象 市内小学生親子15組

参加費 無料

持ち物 エプロン、三角巾、筆記用具

申込・問い合わせ

健康増進課健康支援担当

(東館1階、内線1166～1169)

時計の修理・腕時計の電池交換受付中!

補聴器の間こえの相談など、安心の認定補聴器技能者が対応いたします。

藤原時計店

山梨市一町田中1085-1

お気軽にお電話ください

☎0553-22-0701



▶こちらは有料広告です。

情報やまなし

市外局番は 0553 です

☎ 市役所²² 1111 牧丘支所³⁵ 3111 三富支所³⁹ 2121

夜間の「ホームヘルパー養成研修2級課程」

ホームヘルパーの仕事や家族の介護、地域活動をしたい人のための講習会です。

日 程 下記の表のとおり

会 場 夢わーく山梨（働く婦人の家）

※介護実習・同行訪問などは各施設

受講資格 2級資格取得後、介護分野に就業できる人、地域でボランティア活動などに参加できる人で、介護実習のできる**気力、体力のある人**（市内在住、在勤者優先）

募集人員 30人（先着順、最少受講者数は25人）

受講料 市内在住・在勤者：45,000円、その他：50,000円

※テキスト代・実習料など

申込受付 夢わーく山梨の窓口または電話でお申し込みください。定員になり次第、受け付けを終了します。

受付期間 7月5日(木)～12日(木)

午前8時30分～午後5時15分（土・日除く）

※注意 知識・技術などが習得できていない、受講態度が良好でないと見られるときは、修了証をお渡しできないこともあります。

※募集定員に達しない場合は、

講習会を取りやめることもあります。

申込・問い合わせ

夢わーく山梨 ☎²² 3111



【平成24年度訪問介護員養成研修2級課程日程表（夜の部）】 ※講習時間の表記は「午後」を省略しています。

月 日	曜日	講習時間	時間数	内 容	月 日	曜日	講習時間	時間数	内 容
7・23	月	6:00～6:30	1	受 付	9・10	月	6:30～9:30	3	詳細は、開講式当日にお渡しします。
		6:30～6:50		開講式	9・12	水	6:30～9:00	2.5	
		7:00～9:00	2	講 義	9・20	木	6:30～8:30	2	
7・26	木	6:30～9:30	3	詳細は、開講式当日にお渡しします。	9・24	月	6:30～8:30	2	
7・30	月	6:30～9:30	3		9・27	木	6:30～8:30	2	
8・2	木	6:30～9:30	3		9・29	土	1:00～5:00	4	
8・4	土	1:00～5:00	4		10・1	月	6:30～8:30	2	
8・6	月	6:30～9:30	3		10・4	木	6:30～9:30	3	
8・9	木	6:30～8:30	2		10・11	木	6:30～8:30	2	
8・13	月	6:30～9:30	3		詳細は、開講式当日にお渡しします。	<予備日> 10・15(月)、10・18(木) 6:30～			
8・15	水	6:30～9:30	3			10・7	日	午前9:00～ 午後5:00	実技実習と 救命講習
8・20	月	6:30～9:30	3			10・14	日		
8・23	木	6:30～9:30	3			10・21	日		
8・27	月	6:30～9:30	3	10・28		日			
8・29	水	6:30～9:00	2.5	11・4		日			
9・1	土	1:00～5:00	4	<予備日> 11・11(日) 9:00～					
9・3	月	6:30～9:30	3	1・28		月	6:30～8:30	2	講 義
9・6	木	6:30～9:30	3			月	8:30～9:30	1	修了式

上記の講義・基本介護技術実習のほか、次の実習・訪問・見学があります（日程から都合のよい日を選んで実施）。

施設介護実習（2日間実施） 時間：午前8時～午後5時

- 11月 ① [5日(月)・6日(火)] ② [8日(木)・9日(金)]
 ③ [12日(月)・13日(火)] ④ [15日(木)・16日(金)]
 ⑤ [19日(月)・20日(火)] ⑥ [21日(水)・22日(木)]
 ⑦ [26日(月)・27日(火)] ⑧ [29日(木)・30日(金)]
- 12月 ⑨ [3日(月)・4日(火)] ⑩ [6日(木)・7日(金)]
 ⑪ [10日(月)・11日(火)] ⑫ [13日(木)・14日(金)]
 ⑬ [17日(月)・18日(火)] ⑭ [20日(木)・21日(金)]
- 1月 ⑮ [7日(月)・8日(火)] ⑯ [10日(木)・11日(金)]
 ⑰ [15日(火)・16日(水)] ⑱ [17日(木)・18日(金)]

ヘルパー同行訪問（1日） 時間：午前8時～午後5時

- 11月 5日(月)・6日(火)・7日(水)・8日(木)・9日(金)・
 12日(月)・13日(火)・14日(水)・15日(木)・16日(金)・
 19日(月)・20日(火)・21日(水)・22日(木)・26日(月)・
 27日(火)・28日(水)・29日(木)・30日(金)

サービス提供現場の見学（1日） 時間：午前8時～午後5時

- 11月 12日(月)・13日(火)・14日(水)・15日(木)・16日(金)・
 19日(月)・20日(火)・21日(水)・22日(木)・26日(月)・
 27日(火)・28日(水)・29日(木)・30日(金)

※都合により日程など変更となる場合があります。

ふれあいウォーキング in 東山梨に参加しませんか？

フルーツ公園野外ステージをスタートし、永昌院までを歩く往復約6kmのコースで、クイズを行ないながらウォーキングや軽スポーツを楽しみます。

主催 山梨県スポーツ推進委員協議会
日時 8月19日(日) 午前9時受付
メイン会場 笛吹川フルーツ公園

野外ステージ

参加料 100円

※弁当希望者は1,000円

申込締切 7月20日(金)

申込・問い合わせ

生涯学習課スポーツ振興担当

(西館3階、内線2332・2333)

カヌー体験試乗会参加者募集

B&G財団では日本カヌー連盟と協働で、B&G杯全国少年少女カヌー大会を開催します。開催に併せ、同会場で「カヌー体験試乗会」を実施します。

この機会にカヌーに乗ってみませんか。参加お待ちしております。

日時

7月28日(土) 午後3時～5時 (市民総合体育館集合：午後1時30分、解散：午後6時30分を予定)

7月29日(日) 午前10時30分～午後0時30分 (市民総合体育館集合：午前9時、解散：午後2時を予定)

いずれの日程も市民総合体育館から現地までバスで送迎します。

会場 富士河口湖町精進湖カヌー競技場

参加対象 小学生とその保護者(低学年は要保護者同伴) ※参加費無料

募集人数 両日とも20人

服装・持ち物 濡れてもよい服装、靴(サンダルは不可) 着替え、飲み物、昼食(29日)

申込期間 7月2日(月)～13日(金)(土・日は除く)

申込・問い合わせ

生涯学習課スポーツ振興担当

(西館3階、内線2332・2333)

第28回国民文化祭・やまなし2013プレ事業 第9回「自然と清流・果実の里やまなし短歌大会」作品募集

応募期間 7月2日(月)～10月1日(月) (当日消印有効)

応募規定 1人2首以内(未発表作品に限る、訂正・差し替えはできません)

応募部門とテーマ

A 一般の部(高校生以上) テーマ 自由

B 中学生の部 テーマ やまなしの自然を詠み込んだもの

C 小学生の部 テーマ やまなしの自然を詠み込んだもの

応募方法 所定の応募用紙※に必要事項を明記し郵送、または生涯学習課に直接お持ちください。

応募先 〒405-8501(住所不要) 山梨市教育委員会 生涯学習課「短歌大会」係 行

※応募用紙は、生涯学習課窓口・各支所・各地区公民館にあります。また、400字詰め原稿用紙でも受け付けます。原稿用紙の右半分は作品、左半分に応募部門、氏名(ふりがな)、性別、年齢、郵便番号、住所、電話番号、(学生は)学校名・学年を記入してください。

※応募作品の著作権は主催者に帰属し、応募作品の返却はしません。

※入賞・入選された人には、平成25年1月中旬に郵送で通知します。

※応募用紙に記入の個人情報のうち、氏名、市町村名、学校名・学年を作品集に掲載します。ご了承ください。

審査員 三枝浩樹さん(甲斐市在住 歌誌「沃野」代表)

秋山佐和子さん(山梨市出身 歌誌「玉ゆら」主宰)

賞 山梨市長賞・山梨市議会議長賞・山梨市教育長賞・山梨市文化協会会長賞・フルーツ山梨農業協同組合長賞・山梨市商工会長賞ほか

表彰式 平成25年2月16日(土)開催の「平成25年やまなし生涯学習フェスティバル」において実施(予定)。受賞作品は生涯学習フェスティバルにて展示し、広報やまなしに掲載予定

問い合わせ 生涯学習課生涯学習担当(西館3階、内線2327)

山梨県俳句大会作品募集

対象者 県内在住者(高校生以上)

応募期間 7月31日(火)まで

応募 1人5句(四季雑詠、未発表作品)、所定の応募用紙※に必要事項を明記し、郵送してください

※応募用紙は生涯学習課で配布しています。

応募料 2,000円 郵便振替口座利用

顕賞 知事・議長・マスコミ各社など

21の賞

表彰式・講演 10月14日(日) 午後1時30分～ 山梨県立文学館にて講演「俳句の表現力を磨く」須貝千里・山梨大学教授

応募作品送付先・問い合わせ

山梨県俳句大会実行委員会事務局

上野欽也 〒407-0044 韮崎市旭町上条北割 2097-5 ☎0551-22-8727

「県民の日」記念行事 出店者を募集します

市の特産品を展示または販売することにより、市のPRや地域産業の活性化を推進する意欲がある、事業者または団体はご連絡ください。

日時 11月10日(土)・11日(日)の両日、または1日 午前10時～午後4時予定

場所 小瀬スポーツ公園(甲府市)

興味のある人には詳しい資料を送ります。7月6日(金)までにご連絡ください。申込者多数の場合は、出展者の選定をします。

問い合わせ

市民生活課まちづくり・協働担当(東館1階、内線1146)

情報やまなし

市外局番は 0553 です

☎ 市役所²² 1111 牧丘支所³⁵ 3111 三富支所³⁹ 2121

街の駅やまなしのイベント情報

❖山梨市プラモデル作品展示会

日 時 7月7日(土) 正午～午後6時
7月8日(日) 午前9時～午後4時

内 容

①プラモデル作品展示会(参加賞あり)

②ダンガンレーサー無料組み立て教室

教室日程 7日(土)1回目:午後1時～、2回目:午後2時30分～、3回目:午後4時～
8日(日)1回目:午前9時～、2回目:午前10時30分～、3回目:午後1時～

対象 小学生以下(3年生以下は要保護者同伴)

参加費 無料(各回先着16人で締切)

街の駅やまなしで事前予約ができます

※組み立て後、会場の専用コースで走行させたい場合は、単3電池2本を用意してください。

③協力企業による

新製品・完成品の展示および販売コーナー

④人気投票・お楽しみ抽選会(8日のみ)

プラモデル作品展示会の作品募集中!!

作品エントリーは事前に電子申請で受け付けます。

市のホームページをご覧ください。

右のQRコードで携帯電話からの申し込みもできます。



主 催 山梨市

後 援 日本プラモデル工業協同組合、山梨市商工会、公益社団法人山梨青年会議所

協 力 (株)タミヤ、(株)ハセガワ、(有)モデルアート社、ガイアノーツ(株)、i-Craft、(有)和巧、バスの店B-U、くぼたニコニコ堂、モデラーズクラブ、山梨市プラモデル作品展示会サポーターズ

❖街の市フリーマーケット開催

日 時 7月7日(土)・8日(日) 午前10時～午後4時
(雨天決行、1日だけの出店もOK)

募集店数 15区画(ウッドデッキ) 出店区画は先着順

出店料 1区画500円(幅約2.5m×奥行約1.8m)

販売品 家庭で不要となった日用品、手作りの品やオリジナル作品など(その場で調理する食品は不可)

申込受付 6月23日(土)～7月7日(土)

※定数に達し次第締切

申込方法 街の駅やまなし窓口でお申し込みください。

代表者の氏名、住所、電話番号、出店品目の届け出、出店区画の指定をしていただきます

※駐車場に限りがありますので、できるだけ乗り合わせや、公共機関の利用をお願いします。

申込・問い合わせ

山梨市地域交流センター

「街の駅やまなし」

☎²⁰ 7010



根津記念館

7月のイベント情報

(月曜休館、☎²¹ 8250)



●根津記念館所蔵品展「小林正治作品展」

期 間 7月下旬から

場 所 展示棟「八蔵」企画展示室

市が所蔵している山梨市出身の画家小林正治の作品展を開催します。詳細はお問い合わせください。

●子ども茶道教室

小中学生を対象にした子ども茶道教室を今年も開催します。

開催日 7月15日、22日、29日、8月5日、12日、19日(全6回・いずれも日曜日)

時 間 午前10時～11時30分

場 所 青山荘和室

講 師 裏千家 教授 栗林宗房

参加費 600円(初回時にお持ちください)

参加方法 記念館に電話で申し込んでください。

●七夕飾り

日 程 7月1日(日)～7日(土)

短冊にあなたの願いごとを書いて、記念館の七夕飾りに飾りませんか。短冊は記念館で用意します。

●七夕飾りづくり教室

日 時 7月7日(土)午前10時～(終了予定:正午)

山梨市に古くから伝わる伝統的な七夕飾りを作ってみませんか。

場 所 青山荘和室

参加費 無料

定 員 30人(先着順)

※入館料がかかります。



第55回

笛吹川県下納涼花火大会 & 盆踊り大会 7月28日(土)

■ 有料観覧席チケット

4人用シート席 (縦1.8m × 横1.8m)

1シート料金 3,000円

■ お祝いの「記念花火」をあげませんか

募集対象者 お祝い事があった個人、グループ、法人
または団体など

募集金額 一口10,000円以上

協賛席・記念品 お祝い花火の協賛者招待席券を発行し、記念品としてプログラムに祝事内容と名前を掲載します。

申込締切 7月10日(火)まで

■ 盆踊り大会

時間 午後5時(予定)

会場 旧市役所

▶▶▶ J/R山梨市駅前「夢の実広場」から会場まで練り歩きます。

※自由に参加できますので、お気軽にお越しください。

■ 花火打ち上げ

時間 午後7時30分(予定)

会場 万力大橋下流笛吹川河畔

※少雨決行、荒天の場合は29日(日)に順延します。

■ お祭り広場

今年は、山梨市内の名産・逸品の販売や市内業者による屋台コーナーを設置します。

時間 午後4時～9時30分

場所 旧山梨市役所前広場

■ お願い ■

盆踊りの行進が行なわれる午後5時30分から6時30分までの間、山梨市駅前から旧市役所庁舎までの通りは、通行止めとなる予定です。市営駐車場および近隣駐車場への出車・入車はできません。ご理解とご協力をお願いします。

問い合わせ 山梨市花火大会実行委員会 (山梨市商工会 ☎②0806)
または農林商工課商工労政担当 (西館2階、内線2219)

2012.7

広報やまなし 2012.6.22発行 (通巻89号)

■発行 山梨市 〒405-8501 山梨県山梨市小原西843 ☎0553②1111 (代表) FAX 0553②2800

■編集 政策秘書課広報担当 ■URL <http://www.city.yamanashi.yamanashi.jp> ■e-mail info@city.yamanashi.lg.jp

twitter  ■山梨市公式ツイッター @yamanashicity

いつでもどこでも気軽に情報を!

山梨市ホームページモバイル版
QRコードはこちら 

「広報やまなし」2012年8月号は7月23日(日)発行予定です。