

広報

# やまなし

「信玄公祭り」が開催され、甲府の本陣集結に向けた  
出陣式典が、大井保窪八幡神社で行なわれました。  
今年の山梨市隊は、市消防団幹部総勢 40 人により編  
成。望月勝二団長がふんする真田弾正忠幸隆（さなだだん  
じょうのじょうゆきたか）が隊を率いました。（4月10日）

5  
2010

vol.63



# Yamanashi City Topics

2010.3 ~ 4



丸尾さんの演奏で朗読する覚さん

## 春の夜の 幻想的なひととき

4月10日、根津記念館で「春のライトアップイベント～朗読と歌の夕べ～」が開催されました。山梨市出身で、詩人・作詞家として活躍する覚和歌子さんと、北杜市在住の音楽家、丸尾めぐみさんが「宇宙へのとびら」と題して、ピアノ演奏にあわせて朗読と歌を披露。幻想的にライトアップされた根津記念館で、200人を超える観客を魅了しました。

## 地域を、 サクラを美しく

4月4日、牧丘町室伏の乙ヶ妻地区で地域の婦人部によるごみ拾いが行なわれました。

同地区にはサクラの名所「乙ヶ妻のしだれ桜」があり観光の名所となっています。婦人部の皆さんは、「訪れて美しい場所であるようにきれいにしていきたい」と話し合い、早朝から14人が集まり清掃活動を実施しました。



たくさんのごみが集まりました



川を利用した、洗い場なども復元されました

## ピンクと黄色に包まれた 美しい古道です！

4月10日、下神内川地区において、「かのがわ古道」完成記念式典と、地域の歴史にちなんだ記念行事などが行なわれました。式典では記念植樹やタイムカプセルの埋め込みなどが行なわれ、式典後、参加者が完成した「かのがわ古道」と菜の花街道を散策しました。

道沿いには古民具の展示や家織の洗い張りなど、歴史を感じさせる催しが開催され、参加者の関心を集めていました。

また、地元の皆さんが地域活性化のために育てている菜の花は、この時季が一番の見ごろで、桃の花のピンクと菜の花の黄色の織りなす美しい風景に、参加者のみならず通りがかった人たちも足を止め、写真を撮ったり花を眺めたりしていました。



各店舗に人だかり

## 山梨のウマイもんはこれ！

山梨青年会議所と市観光協会の共催による「山梨市B級グルメまつり」が、4月4日に笛吹川フルーツ公園で開催されました。

このイベントには市内の飲食店など22店舗が参加。ご当地食材を使ったり、郷土料理をアレンジしたりと各店自慢の逸品が展示され、店先には多くの人々が並び、にぎわっていました。

料理を食べたお客さんが審査員となり投票した結果、四季のあそびB aが出品した、鳥もつをフォアグラに見立てた「なんちゃってフォアグラ丼」が総合グランプリとなりました。

## 今年も祈りを込めて 作りました。

3月19日、今年も牧丘町単の道赤土地区で、地域住民の手により「大わらじ」が作られました。

大わらじの奉納は、昔、疫病が流行したとき、この地域を救った旅の僧が落していったわらじを祭ったことから始まったと言い伝えられています。その後、1年間の無病息災を祈り、毎年わらじを作って奉納しています。

この日も、重さ400キロ、長さ2.5メートルにも及ぶ大わらじを、地区の男性らが編み上げ、国道140号沿いのサクラの木に吊るしました。



できあがった大わらじはサクラの木にとりつけました



植え込みの中までいねいにゴミを収集しました

## 「ひろえば街が好きになる」

4月4日、山梨市民ネットワーク主催の「第7回クリーンアップ山梨」が行なわれました。

全国各地、「ひろえば街が好きになる運動」の合言葉で、清掃活動を展開している「日本たばこ産業」の協力のもと、早朝から約100人が参加。

万力公園、笛吹川沿岸、フルーツ公園周辺道路のごみを拾い歩きました。



# 平成22年度 主要事業一覽

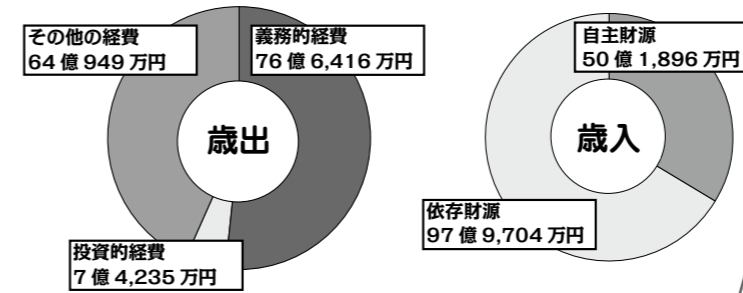

## 一般会計

【問い合わせ】財政課財政担当（西館4階、内線2404）

### 【総務費】

|                          |         |
|--------------------------|---------|
| 市営バス運行事業                 | 6,882万円 |
| 参議院議員選挙費★                | 2,336万円 |
| 山梨県知事選挙費★                | 2,356万円 |
| 現在の参議院議員は、7月25日に任期を迎えます。 |         |
| 定住促進事業                   | 690万円   |
| ふるさと市民制度事業               | 8万円     |
| 高齢化進行地域対策事業              | 10万円    |
| 国内・国際交流事業                | 223万円   |
| 男女共同参画推進事業               | 22万円    |

### 【民生費】

|                   |           |
|-------------------|-----------|
| 国民健康保険特別会計繰出金     | 2億1,060万円 |
| 老人保健特別会計繰出金       | 90万円      |
| 県単老人医療費事業         | 1,242万円   |
| 後期高齢者医療経費         | 5億289万円   |
| 子ども医療費助成事業★       | 8,913万円   |
| 重度心身障害児・者医療費助成事業  | 1億9,015万円 |
| 障害者自立支援事業         | 3億5,233万円 |
| ひとり親家庭医療費助成事業     | 2,098万円   |
| 母子家庭自立支援給付事業★     | 528万円     |
| 私立保育所運営経費助成事業     | 3億6,116万円 |
| 子ども手当事業★          | 3億8,464万円 |
| 児童手当事業            | 2億6,830万円 |
| 児童扶養手当事業          | 1億4,121万円 |
| 生活保護費支給事業         | 4億8,887万円 |
| 中国残留邦人生活支援給付金事業   | 150万円     |
| 子育て支援事業           | 775万円     |
| 病児・病後児保育事業        | 200万円     |
| 第3子祝い金支給事業        | 840万円     |
| 子育て用品支給事業         | 250万円     |
| 放課後児童対策事業         | 3,435万円   |
| 介護予防地域支え合い事業      | 2,588万円   |
| 介護保険特別会計繰出金       | 4億4,680万円 |
| 居宅介護予防支援事業特別会計繰出金 | 799万円     |
| 認知症対策連携強化事業       | 528万円     |

### 【衛生費】

|                  |         |
|------------------|---------|
| 病院事業会計繰出金        | 656万円   |
| 休日夜間急患診療体制整備負担金★ | 779万円   |
| 日本脳炎予防接種事業       | 326万円   |
| 母子保健事業           | 4,128万円 |
| 不妊治療費助成事業        | 50万円    |
| 助産師修学資金貸付事業      | 12万円    |
| 健康増進事業費          | 3,317万円 |

|                   |           |
|-------------------|-----------|
| ごみ減量化対策事業         | 8,773万円   |
| 環境保全対策事業          | 494万円     |
| 山梨市新エネルギー推進経費     | 594万円     |
| 木質バイオマスストーブ設置助成事業 | 15万円      |
| 太陽光発電システム設置助成事業   | 454万円     |
| 塵芥処理管理事業          | 1億3,839万円 |
| 簡易水道事業繰出金         | 1億3,409万円 |
| 簡易水道事業受水費繰出金      | 8,432万円   |
| 上水道事業受水費繰出金       | 9,600万円   |

### 【農林水産業費】

|             |         |
|-------------|---------|
| 農業振興事業経費    | 1,190万円 |
| 耕作放棄地対策事業経費 | 307万円   |
| 土地改良事業      | 6,898万円 |
| 石森地区基盤整備事業  | 1,042万円 |
| 倉科地区基盤整備事業  | 524万円   |
| 農地環境整備事業    | 1,033万円 |
| 林業振興事業      | 1,406万円 |
| 林道維持管理事業    | 369万円   |

### 【商工費】

|              |         |
|--------------|---------|
| 企業立地推進対策事業   | 259万円   |
| 森林セラピー事業     | 23万円    |
| 観光振興事業       | 881万円   |
| 観光宣伝事業       | 728万円   |
| 遊歩道登山道整備管理事業 | 89万円    |
| 笛吹の湯維持管理事業   | 1,439万円 |
| 活性化事業特別会計繰出金 | 2,702万円 |

### 【土木費】

|                 |           |
|-----------------|-----------|
| 道路建設改良事業        | 6,310万円   |
| 小原東東後屋敷線改良事業    | 1億380万円   |
| 落合正徳寺線改築事業      | 3,174万円   |
| 野背坂線改良事業        | 1億8,050万円 |
| 河川・水路改良事業       | 500万円     |
| ふるさとの美しい風景づくり事業 | 439万円     |
| 駅前土地区画整理事業      | 4,859万円   |
| 木造住宅耐震化促進事業     | 240万円     |
| 下水道事業繰出金        | 7億208万円   |

### 【消防費】

|                  |         |
|------------------|---------|
| 消防施設整備事業         | 714万円   |
| 消防施設維持管理事業       | 2,242万円 |
| 防災行政無線同報系系統合整備事業 | 7,640万円 |

★は新規事業を表わします。

### 【教育費】

|                   |         |
|-------------------|---------|
| 特別支援教育支援員設置事業     | 1,353万円 |
| 英語指導助手設置事業        | 3,203万円 |
| 市単教員雇用事業          | 2,386万円 |
| 小学校要保護・準要保護修学支援事業 | 1,702万円 |
| 小学校給食調理業務委託事業     | 8,520万円 |
| 中学校要保護・準要保護修学支援事業 | 1,604万円 |
| 青少年対策事業           | 80万円    |
| 文化財保護事業           | 110万円   |
| フィールドミュージアム推進事業   | 33万円    |
| 根津記念館事業           | 2,069万円 |

緊急雇用対策事業経費……………5,304万円  
 国が平成21年1月第二次補正予算に盛り込んだ「ふるさと雇用再生特別基金事業」「緊急雇用創出事業」を受けてのものです。対象となる事業が限られているため、山梨市では、緊急雇用創出事業  
 学校安全及び美化清掃員配置事業、観光指針作成等事業他14件……………5,304万円  
 ふるさと雇用再生特別交付金事業  
 ブランド開発および販路拡大事業委託事業他1件……………500万円  
 を行ないます。

※それぞれの事業経費に人件費は含まれていません。



## 特別会計

| 特別会計名       | 予算額        | 対前年比    |
|-------------|------------|---------|
| 国民健康保険      | 43億8,565万円 | 1.76%   |
| 老人保健        | 527万円      | ▲79.78% |
| 後期高齢者医療     | 3億2,943万円  | 0.17%   |
| 交通・火災災害共済事業 | 1,833万円    | 6.66%   |
| 下水道事業       | 12億6,882万円 | ▲13.88% |
| 浄化槽事業       | 5,821万円    | ▲20.91% |
| 介護保険        | 28億5,214万円 | 13.17%  |
| 居宅介護予防支援事業  | 1,342万円    | ▲6.05%  |
| 簡易水道事業      | 4億3,585万円  | ▲7.60%  |
| 活性化事業       | 8,872万円    | ▲2.32%  |
| 特別会計合計      | 94億5,584万円 | 1.06%   |

## 企業会計

| 企業会計名       | 予算額       | 対前年比    |
|-------------|-----------|---------|
| <b>水道事業</b> |           |         |
| 収益的収入       | 6億3,523万円 | ▲0.91%  |
| 支出          | 6億3,453万円 | ▲0.81%  |
| 資本的収入       | 2億5,902万円 | 2.40%   |
| 支出          | 5億224万円   | 30.03%  |
| <b>病院事業</b> |           |         |
| 収益的収入       | 409万円     | ▲26.66% |
| 支出          | 409万円     | ▲26.66% |
| 資本的収入       | 1,057万円   | 469.67% |
| 支出          | 1,436万円   | 103.98% |

## 監査結果の公表

山梨市監査委員 坂本勝明  
同 大竹裕子

平成21年11月13日から22年1月21日に行なった、定期監査の概要をお知らせします。  
なお、監査結果報告書の全文は、情報公開コーナー（市役所東館一階）、牧丘、三富支所および市ホームページでご覧になれます。

### 監査の対象

平成21年4月1日から21年9月30日までに執行された財務事務および事務事業。財政援助団体である「社会福祉法人山梨市社会福祉協議会」、出資団体である「有限会社みとみ」「株式会社グルリル・パイナリー」「山梨市フルーツパーク株式会社」、指定管理施設「山梨市立牧丘病院」。

### 監査の結果

財務に関する事務および事務事業の執行は、適正に処理されていました。  
次の事項（抜粋）については、検討、要望事項として報告を行いました。  
○市税、市営住宅使用料をはじめ保育料などは、大切な自主財源であるので、滞納整理にあたっては関係する課が協力して、努力目標を設定し努められたい。きちんと納税している市民の立場に立ち、税の公平感を確保されたい。  
○山梨市シテイセンター整備事業（南庁舎建設）については、本市の健全なる財政運営の確かな見通しのもとに検討していただきたい。

○長引く景気低迷の中、民間給与との格差是正を図るため、山梨市特別職の職員で非常勤のもの報酬及び費用弁償並びに報償についても検討を加えるべきものと考えられる。  
○議会だよりは、広報とは違った視点で編集されており、市民から期待されているところである。臨時議会開催時など臨時号の発刊を検討されるなど、タイムリーな情報提供に努められたい。  
○庁舎西門入口は、車道と歩道が交差しており双方気遣いな所である。門入口と入口付近の構内への照明灯設置を検討するなど安全対策を講じられたい。  
○晴風園は入園者の高齢化に伴い、災害（火災）時等の避難誘導対応が気になりとなるところである。地元区並びに地元消防団等との支援対策を密にし、避難誘導マニュアル等具体的な方法について協議検討しておくことが必要と思われる。  
○農業を魅力ある産業として確立するためには、所得の高い農業経営を実現することが第一と考えられる。そのためには経営

モデルを示しながら、地域の特性に応じて規模拡大や革新技術の開発、普及に取り組みとともに、担い手農家への農地の利用集積や生産基盤、生産関連施設などの整備推進が必要と考えられる。  
○防災行政無線のデジタル化本統合整備事業については、高機能であるため機器のコストが高く整備費用が多大となろうが、本市の現施設の一部は老朽化とともに難聴地区もある。日々を安心して暮らすことができる重要な施設整備のため、年次的に推進されることを期待する。  
○小中学校の耐震補強工事については、年次計画を前倒しての取り組みや経済危機対策事業の活用により、ほぼ完成の目途がついた。今後は有事の際の避難所にも指定されている公共施設のうち、耐震化未整備の施設での整備を継続的に進められたい。

○公民館については、それぞれの地域に応じ、独自性を発揮した運営がなされている。今後とも地域住民のために、実生活に即する教育、学術及び文化に関する各種の事業を行ない、教養の向上、健康の増進、情操の純化を図り、生活文化の振興、社会福祉の増進に努めていただきたい。  
○出資三団体のうち有限会社みとみについては、景気低迷やETC車千円の影響を受けるなど、営業4部門中3部門において前年度売上高を下回り営業損失が見られる。株式会社グルリル・パイナリーについては、施設の活用方法について、検討、協議をお願いしたい。山梨市フルーツパーク株式会社については、売店売上が前年度を1.2%上回り、当期純利益を上げるなど設立以来負ってきた未処理欠損金を全て解消し、利益剰余金をあげている。

○市立牧丘病院における指定管理業務は、近時の深刻な医師不足という情勢の中にあつて、常勤医師3名体制を堅持し、在宅医療などの地域医療に特化した医療経営に努めている。今後とも山梨厚生病院等との連携のもと、十分な医療提供を図り、地域医療の拠点として住民サービスに努められたい。

## ♥♥♥善意をありがとう♥♥♥

### 【寄付一般】

- ▼社会福祉資金として  
故柳場千万喜様のご遺志により  
柳場正喜 様（下栗原）…… 100,000 円
- ▼「広報やまなし」郵送謝礼として  
湯田坂恵 様…………… 3,000 円
- ▼根津記念館へ  
山梨ロータリークラブ会長 古屋正美 様  
……………可搬式消防ポンプ1台

- ▼学校・つつじ幼稚園へ  
下の一覧表をご覧ください。

### 【お知らせ】

このコーナーでは、市にご寄付いただいた皆さんの中から、広報誌への掲載について承諾をいただいた人・団体のみ、紹介しています。

※「故人の遺志」という形でご寄付をいただいた場合、故人のお名前も一緒に掲載しています。  
手続きの際に担当職員が確認をさせていただきますので、お申し出ください。



## くらしのガイドについての訂正

市では、4月の広報と一緒に「山梨市くらしのガイド市民便利帳 2010・山梨市ごみ分別事典」を各家庭に配布しました。その内容に一部訂正がありますのでお知らせします。

■くらしのガイド 29 ページの下段、認知症支援の表中について、次のとおり訂正をお願いします。

- 正：認知症サポート医などによる相談（→54 ページ）
- 誤：認知症サポート医などによる相談（→52 ページ）
- 正：認知症専門職員による介護の相談（→54 ページ）
- 誤：認知症専門職員による介護の相談（→52 ページ）
- 正：日下部記念病院認知症疾患医療センター
- 誤：日下部記念病院疾患医療センター

■くらしのガイド 58 ページの、さくいんについて、次のとおり訂正をお願いします。

- 正：合併処理浄化槽（個人設置型）
- 誤：合併処理浄化同（個人設置型）



## ♥♥♥善意をありがとう♥♥♥（学校・つつじ幼稚園分）

| 学校名    | 寄付者名                           | 寄付品名       | 数量 |
|--------|--------------------------------|------------|----|
| 加納岩小学校 | 平成21年度加納岩小学校卒業生一同              | ジェットヒーター   | 1台 |
| 日下部小学校 | 平成21年度日下部小学校卒業生一同              | デジタルカメラ    | 2台 |
| 日川小学校  | 平成21年度日川小学校卒業生一同               | バスケットゴール   | 1基 |
|        |                                | 一輪車        | 1台 |
| 山梨小学校  | 平成21年度山梨小学校卒業生・保護者一同           | 児童用図書      | 1式 |
| 山梨南中学校 | 平成21年度山梨南中学校卒業生一同              | 丁合機        | 1台 |
| 笛川中学校  | 平成21年度笛川中学校卒業生一同               | 演台         | 1台 |
|        |                                | 折りたたみ簡易テント | 2張 |
| つつじ幼稚園 | 平成21年度つつじ幼稚園卒園児 PTA 一同（バザー収益金） | DVD プレーヤー  | 1台 |
|        |                                | 二人乗り三輪車    | 2台 |
|        | 平成21年度つつじ幼稚園卒園児一同              | DVD プレーヤー  | 1台 |

# 「エコハウスやまなし」に 決まりました

## 山梨市エコハウス愛称および正式名

皆さんから愛され親しまれるエコハウスになるよう愛称の募集を行なったところ、27名46案の応募をいただきました。ユニークな名前、ふるさと山梨市に思いを込めた名前をはじめ、さまざまな愛称の応募をいただきました。市では、山梨市エコハウスの愛称として「エコハウスやまなし」を選び、正式名称も「エコハウスやまなし」としました。



4月22日からオープン「エコハウスやまなし」

これは近隣にある「街の駅やまなし」ともに利用していただくことを重視しての採用です。「エコハウスやまなし」が多くの皆さんに愛され、親しまれ、そしてエコを心がけた住宅の普及の先駆けとなるよう期待しています。

「エコハウス」と聞いて太陽光発電やエコ給湯などのシステムを数多く取り入れた家だと思われ、非常に多くの工夫が施されているためです。設備の1つ1つが、エコに対する深い理由を持つ住宅となっています。来館の際は、家庭でも取り組めるエコを探してみてください。

「エコハウスやまなし」は4月22日オープンしました。見学時間は、午前9時から午後5時までで、入館は無料です。定休日は、毎週水曜日で、水曜日が祝日の場合は、その翌平日が休みです。

●環境課新エネルギー推進担当  
(西館1階、内線2133)

# 災害時の援助協定締結

## 市と山梨ロータリークラブ



上：契約締結後、握手を交わす古屋会長（左）と竹越市長  
左下：小型可搬式ポンプ 左上：市役所前に移設された時計台

4月4日、市民会館において山梨ロータリークラブの創立40周年記念祝賀例会が行なわれ、その記念事業として「大規模な災害等発生時における応援に関する協定書」が、市と山梨ロータリークラブの間で締結されました。

この協定は、市内において大規模な災害が発生したとき、市が実施する応急措置のうち仮設トイレの確保、運搬、設置、撤去について同クラブの協力をいただくものです。

締結式では、山梨ロータリークラブの古屋正美会長と竹越市長が、関係者の見守る中、締結書に署名を行いました。

また、市役所旧庁舎にあった時計台のメンテナンスと新庁舎への移設や、市の防災力強化のための消防用小型可搬式ポンプの寄付も併せていただきました。



# 情報通信センターが 利用者登録制になりました

情報通信センターのパソコン利用に際して、利用者登録をさせていただくことになりました。登録に伴いカードを発行します。現在、カード申請を受付中で、6月1日から完全移行となります。

登録の際、本人確認として名前・住所が確認できるもの（運転免許証・健康保険証・学生証・山梨市図書カード・公共機関で発行されたカードなど）をご提示いただけます。利用者登録することにより、利用時にお願していた入退出簿への記入が不要となります。初回登録以降はカードのみで利用いただけます。

お手数をおかけしますが、情報通信センターをご利用になる場合には、初回だけで構いませんので、利用者登録のための確認書類の提示をよろしくお願いいたします。その場でカードを発行しますので、次回来館時からご提示ください。

●情報通信センター  
☎(20)1222  
●財政課電算システム担当  
(西館4階、内線2430)

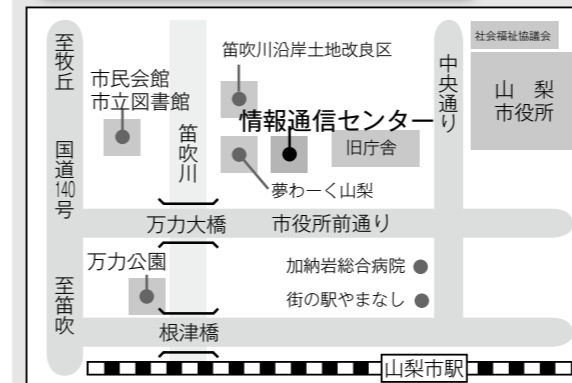
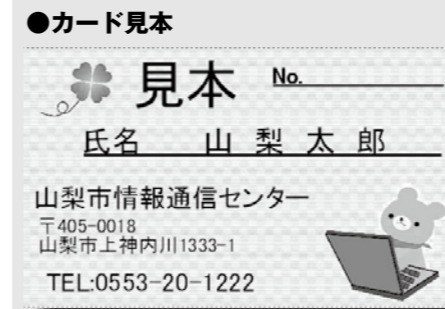

# テレビについての 大事なお知らせです

2011年(平成23年)7月24日、今までのテレビ放送(地上アナログ放送)は終了します。それ以降は、アナログテレビをお使いの人は、そのままではテレビ放送(デジタル放送)を見ることができません。

地上デジタル放送を視聴するには、

- ①地上デジタル放送対応のテレビに買い換える
- ②地上デジタルチューナーを買い足す
- ③ケーブルテレビ専用の受信機器(STB・セットトップボックス)を設置する(詳細はご加入のCATVにご確認ください)

などの対応が必要です。

これまで放送局・総務省などが連携し、地上デジタル放送のための中継局整備を進めてきましたが、自主共同受信施設の地デジ改修の遅延や、アンテナにより受信している家で地デジを視聴できるかが課題となっています。

特に山梨県内の山間地に居



●地デジカ  
地デジカとは…  
2011年7月の地上デジタル放送への完全移行に向けて、「地デジ化」を推進するために生まれたキャラクターです。

●デジタル放送に関する  
問い合わせ先  
総務省地デジコールセンター  
☎0570(07)0101  
(ナビダイヤル)  
IP電話など、ナビダイヤルがつかない場合  
☎03(4334)1111

やっぱり、本が好き!

●●●お知らせ●●●

- 【5月のおはなし会】
  - ◆乳幼児向き(チェリー)……………5月18日(火)
  - 時間は午前10時30分～11時
- 【市立図書館開館時間】
  - ◆午前9時～午後5時(金・土は午後6時まで)
  - ★休館日は折り込みのカレンダーで確認してください。
- 【第27回図書館子どもまつり】
  - 日時 5月29日(土) 午後1時30分～
  - 会場 市民会館4階大会議室



毎年恒例の「図書館子どもまつり」。大勢の参加者でいつも大にぎわい! イベントたくさん用意して待っているから、みんな遊びに来てね!!

## 毎日の生活に運動の習慣を!

〜丈夫な足腰で、若々しい毎日を〜

65歳以上で、転倒の経験がある人に共通するのは、

- ・少しの段差につまずいた
- ・庭や廊下など慣れた場所ですべった
- ・道路の段差に気づかなかった
- ・電気コードに足を引っ掛けた

など、日常生活のほんのささいなことからです。その原因は、冬にあまり体を動かさなかったことからの運動不足や足腰の筋力低下、からだのバランスの悪さ、歩幅が狭くなったなどがあげられます。

最近、こんなことは感じませんか?

- ・足腰の弱りを感じ始めた
- ・運動をしていない
- ・慣れた場所ですべりやすくなった
- ・冬、外出を控えていた
- ・今までより、思うように体が動かない
- ・外出(遠出)が一人でできない
- ・過去一年間に入院したことがある
- ・物につかまらないうと、つま先立ちができない



体力の回復を図るために、まず、自分にあった適度な運動習慣を身に付けましょう。「どんな運動をすればいいかわからない。」という人は、次にあげる運動方法を試してみましよう。

一人で気楽に運動したい人

- (1) 気軽にできる体操を始める
  - (2) 山梨市介護予防番組「いきいき元気あっぷタイム」の運動を自分のペースで行なう
  - (3) 外出時にいつもより少し遠回りをして帰ってくる
  - (4) 近くの買い物へは歩いていく
- ※最近では、自分にあつた運動のため、専門の有料施設を利用する人もいます。

みんなと一緒に運動したい人

- (1) 身近な会場で、運動の先生と一緒に運動ができる「地域元気あっぷ教室」に参加する
- (2) 散歩やウォーキングを家族や友達、仲間と一緒に話しながら行なう
- (3) 10人程度の参加者を集めて、「出前講座」を活用する

## 地域元気あっぷ教室

5月

| 会場           | 開催日           | 時間          |
|--------------|---------------|-------------|
| 加納岩公民館       | 11日(火)・25日(火) | 10:00～11:30 |
| 老人健康福祉センター   | 6日(木)・19日(木)  | 13:30～15:00 |
| 日下部公民館       | 14日(金)・28日(金) | 13:30～15:00 |
| 後屋敷公民館       | 11日(火)・25日(火) | 13:30～15:00 |
| 日川公民館        | 12日(水)        | 13:00～14:30 |
|              | 27日(木)        | 13:30～15:00 |
| 山梨公民館        | 12日(水)・19日(水) | 14:00～15:00 |
| 岩手公民館        | 7日(金)・21日(金)  | 13:30～15:00 |
| 大工公会堂        | 13日(木)        | 13:30～15:00 |
| 市川公会堂        | 21日(金)        | 13:30～15:00 |
| 北公会堂         | 20日(木)        | 13:30～15:00 |
| 水口高齢者ふれあいプラザ | 19日(水)        | 10:00～11:30 |
| 南自治公民館       | 28日(金)        | 13:30～15:00 |
| 大沢公民館        | 10日(月)        | 13:30～15:00 |
| 牧丘町保健センター    | 12日(水)・26日(水) | 13:30～15:00 |
| 新井公民館        | 14日(金)        | 13:30～15:00 |
| 西山公民館        | 28日(金)        | 13:30～15:00 |
| 西保多目的集会所     | 13日(木)・27日(木) | 13:15～14:30 |
| 赤芝公民館        | 20日(木)        | 13:15～14:30 |
| 三富基幹集落センター   | 6日(木)・18日(火)  | 10:00～11:30 |

★介護保険課介護予防担当では、市民の皆さんに「何歳になっても、いつまでもハツラツ生活!」を送っていただくために、運動の機会を提供しています。

### ～テレビ編～ 「いきいき元気あっぷタイム」

※4月から体操内容と山梨CATVの放送チャンネルが変更になりました。

講師 健康運動実践指導者 雨宮麻美先生  
放送チャンネル デジタル 112チャンネル  
アナログ 5チャンネル

放送時間 ①午前10時30分～  
②午後3時～



### ～実践編～ 「地域元気あっぷ教室」

対象 65歳以上  
場所・時間 右の日程表をご覧ください  
(市内どこの会場でも参加できます)

講師 各会場によって異なりますが、それぞれ元気で明るい講師陣です

参加費 無料  
※各自、水分補給のため、飲み物をお持ちください。

※それぞれの体調に合わせ、参加回数は自由です。  
※4月から、会場数と開催回数を増やしました。

## おすすめ新着図書



### ■一般書

『桐島、部活やめるってよ』  
朝井リョウ・著



舞台は地方の県立高校。男子バレー部キャプテンの桐島が部活を辞めたことをきっかけに、5人の高校生活に、小さな波紋が広がっていく……。野球部、バレー部、ブラスバンド部、女子ソフトボール部、映画部。部活をキーワードに、至るところでリンクする5人の物語。現役の高校生はもちろん、性別、世代、出身地を超えて共感できる。第22回小説すばる新人賞受賞作。

### ■児童書

『ベベベン べんとう』

さいとう しのぶ・著



「ベベベン べんとう いろいろべんとう みんなのべんとうどんなべんとう?」普通のお弁当から、遠足・運動会のお弁当や、北海道だったらこんなお弁当!?! 沖縄だったら……、フランスだったら……、アフリカだったら……、と各地の想像上のお弁当まで、軽快な大阪弁にのせて、おいしそうでもとっても楽しいお弁当の絵本。

## 主な新着図書



| 日本の小説              |               |
|--------------------|---------------|
| オー!ファーザー           | 伊坂幸太郎         |
| 神苦楽島①②             | 内田 康夫         |
| 真昼なのに昏い部屋          | 江國 香織         |
| ブラックチェンバー          | 大沢 在昌         |
| マドンナ・ヴェルデ          | 海堂 尊          |
| 小説一途・二人の源氏物語       | 田辺聖子・瀬戸内寂聴    |
| 剣客春秋 -遠国からの友-      | 鳥羽 亮          |
| あのとき始まったことのすべて     | 中村 航          |
| 自白                 | 乃南 アサ         |
| 下流の宴               | 林 真理子         |
| おたふく               | 山本 一カ         |
| 文学・エッセイ・手記・外国の小説など |               |
| ももこのまんえん日記         | さくらももこ        |
| 老兵の消燈ラップ           | 佐藤 愛子         |
| それなりに生きている         | 群 ようこ         |
| 勇気の季節              | ロバート・B. パーカー  |
| 地上の見知らぬ少年          | J.M.G. ル・クレジオ |
| その他・一般             |               |
| 葬式は要らない            | 島田 裕巳         |
| 残しておきたいふるさとの野草     | 稲垣 栄洋         |
| きもの筆筒              | 澤地 久枝         |
| プロが教える庭づくりと庭木の育て方  | 永井 淳一         |
| 高峰秀子の流儀            | 斎藤 明美         |

# 安全×安心

専門交通指導員の

## ワンポイント・アドバイス

問い合わせ 市民生活課年金・交通担当

(東館1階、内線1147、1148)

### ベビーシートの申込抽選場所変更のお知らせ

市では、山梨法人会社会貢献事業の一環として寄贈していただいたベビーシート(生後6か月まで)の貸し出しを行なっています。

4月から申込抽選場所が下記のとおり変更になりました。

### 申込抽選場所 市役所東館1階ロビー

抽選日や受付時間などについては、これまでと同じです(詳しくは、市のホームページをご覧ください)。

### ゴールデンウィーク中の交通事故に気をつけましょう!

いつも通勤・通学などで通っている「慣れた道」でも、市外・県外からの観光客にとっては「慣れない道」です。観光客の増えるゴールデンウィーク中は、いつも以上に交差点や通学路などに注意を払うようにしましょう!

また、ゴールデンウィーク中はどの道も混雑が予想されます。お出かけの際は、気持ちと時間に余裕を持って安全運転を心がけましょう!

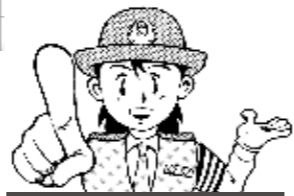

**SAFETY**



交通安全スローガン  
「運転は人に社会に思いやり」



## 「こんにちは、日下部警察署です。」

問い合わせ ☎② 0110

### 悪質商法にご注意!

「かたり商法」という詐欺をご存じですか? まぎらわしい言い方や服装で、市役所職員などを装い、商品を売りつけたり、手数料などを徴収するのが「かたり商法」です。

特に今年は、  
・地上デジタル放送への移行  
・住宅用火災報知器設置の義務付け  
を口実にした被害の発生が予想されます。

日下部警察署管内交通事故発生状況(3月末日現在)

|        | 件数(人数) | 前年比 |
|--------|--------|-----|
| 人身交通事故 | 68件    | -18 |
| 死者     | 0人     | -1  |
| 負傷者    | 76人    | -28 |
| 物損交通事故 | 253件   | +6  |

※日下部警察署管内……山梨市内および甲州市内

### こんな手口に気をつけよう!

#### <訪問販売による手口>

消防職員を装って法外な値段で火災報知器など売りつけます。

#### <料金徴収の手口>

「テレビ局員」「地上デジタル受信対策員」を名乗り、不要な機器を販売したり、受信工事やテレビの調整の代金を求めたりします。

#### <還付金詐欺(助成金手数料)の手口>

総務省やテレビ局をかたり「地上デジタル放送切替助成金を申請するための手続きをATMでしてください」と言い、口座の預金を送金させます。

#### <架空請求(接続料金)の手口>

「地上デジタル接続料金請求書」などと書かれたハガキを送りつけ、料金を支払わないと見られなくなると思わせ、架空の料金を振り込ませま

# 各種相談



ひとりで悩まない……!

| 相談         | 内容   | 日時・会場  | 申込・問い合わせ                             |
|------------|--|--|--------------------------------------|
| 行政相談       | 行政相談委員による国・県・市などの仕事についての苦情や要望                                    | 5月21日(金) 午後1時30分~4時<br>牧丘支所                          | 総務課行政防災防犯担当<br>(西館4階、内線2447)         |
| 不動産相談      | 不動産関係全般  | 5月20日(休) 午前10時~午後3時<br>(正午~午後1時は休み)<br>市役所西館2階201会議室 | (社)県宅地建物取引業協会<br>☎055(243)4300       |
| 結婚相談       | 相談は、できるだけ希望者本人が望ましい。登録希望者は、履歴書用写真(3.5cm×4.5cm程度)、印鑑(シャチハタ不可)を持参。 | 5月15日(土)<br>午後2時~6時(受付は5時まで)<br>市民会館3階控室             | 市民生活課<br>まちづくり・協働担当<br>(東館1階、内線1146) |
| パソコン困りごと相談 | パソコンの操作方法に関する相談<br>※講師の都合により休む場合あり。必ず事前確認を。                      | 5月8・15・22・29日(土)<br>午後1時~3時<br>市民会館4階C会議室            | 生涯学習課生涯学習担当<br>(西館3階、☎②1488)         |
| 年金相談       | 年金全般にかかる相談   | 5月13日(木) 午前9時30分~<br>午後4時(正午~午後1時は休み)<br>甲州市役所       | 甲府年金事務所<br>☎055(252)1431(代)          |
| 税務相談       | 税理士による税に関する相談  | 5月13日(木) 午後1時~4時<br>市役所西館2階203会議室                    | 東京地方税理士会<br>甲府支部事務局<br>☎055(233)1318 |

※上記以外の相談は、「山梨市暮らしのガイド2010」54~55ページをご覧ください。

## ♥♠♣◇みんなの掲示板◆♠♣♥

### 車いすレクダンス体験教室

初めての人に車いすダンスの楽しさを知ってもらうための体験教室です。大変楽しい活動です。

内容 車いすを使ったレクダンスの体験  
日時 5月29日(土) 午後1時30分~4時  
(受付は午後1時~)

会場 夢わーく山梨(働く婦人の家)

対象 ボランティアに関心のある人  
(ダンス経験は問いません)

講師 車椅子レクダンス普及会  
副理事長・上級指導員 福田 恭子さん

定員 20人

参加料 無料

持ち物 飲み物、タオル、軽運動のできる服装、底の柔らかい靴など

主催 NPO法人 車椅子レクダンス普及会

申込・☎ NPO法人 車椅子レクダンス普及会  
山梨支部 支部長 村田 ☎②3721

### 「アフリカへ毛布をおくる運動」 にご協力ください

厳しい自然の中、内戦などにより家を失う過酷な生活を強いられるアフリカの人々にとって、毛布は寒さをしのぐ「コート」や「じゅうたん」、直射日光をさえぎる「屋根」にもなります。一枚の毛布が、生きていく力になります。皆さんのご協力をお願いします。

日時 5月30日(日) 午前10時~午後3時

場所 山梨市役所駐車場

※毛布の輸送協力金1枚につき1,000円もご協力ください。  
※次のような毛布はご遠慮ください。

- 穴があいた毛布や破れている毛布
- 綿毛布やベビー毛布(サイズが著しく異なる毛布)
- 毛布以外のもの(古着・こたつ掛け布団など)

※使用された毛布は、洗濯をお願いします。

問い合わせ

アフリカへ毛布をおくる運動山梨

☎055(235)6722(事務局)



# 情報やまなし

市外局番は 0553 です ☎ 市役所② 1111 牧丘支所③ 3111 三富支所④ 2121

## 平成 22 年度第 1 回粗大ごみ収集のお知らせ

### 収集対象

家庭用電化製品・自転車・スチール製家具・歩行型農機具などの金属製粗大ごみ  
収集業者にて有料回収するもの

家電リサイクル 4 品目 (エアコン・テレビ・冷蔵庫および冷凍庫・洗濯機・衣類乾燥機)  
バイク、タイヤ、バッテリー、ガスボンベ

収集しないもの (持ち込まないでください)

可燃粗大ごみ (布団・家具・衣類・木製品・プラスチック製品)・ガラス類・陶磁器類・  
施設園芸用資材 (金網・パイプ・加温器など)・パソコン

※各地域の収集日程および時間は右のページをご覧ください。

収集時間を守り、各自収集場所での積み込みにご協力ください。

### ◆パソコンは回収できません

粗大ごみ収集では、パーソナルコンピュータ (以下パソコン) は回収  
できません。

パソコンの処分については、各製  
造メーカーのサポートセンターか、  
パソコン 3 R 推進センターにお問  
い合わせください。

有限責任中間法人パソコン 3 R 推進  
センター ☎ 03 (5282) 7685  
URL <http://www.pc3r.jp/>

### ◆不燃粗大ごみの排出品目について

一部については、有料での回収となります。

表に載っていないものおよび有料品目それぞれの料金については、お問い合わせください。

| 有料・無料の別            | 種 類           | 品 目                               | 料 金                           |                                   |
|--------------------|---------------|-----------------------------------|-------------------------------|-----------------------------------|
|                    |               |                                   | リサイクル・処理料                     | 収集運搬料                             |
| 無料で回収するもの          | 金属製粗大ごみ       | 家電製品 (家電リサイクル品を<br>除く)、自転車、ストーブなど | 無 料                           |                                   |
| 収集業者が<br>有料で回収するもの | 家電<br>リサイクル品※ | バイク・タイヤ・ガスボンベ・バッテリー               | 規格などにより異なりますので、<br>お問い合わせください |                                   |
|                    |               | 冷蔵庫・冷凍庫                           | 3,780 円～ 5,869 円              | 規格などにより異<br>なりますので、お問<br>い合わせください |
|                    |               | テレビ                               | 1,785 円～ 3,795 円              |                                   |
|                    |               | エアコン                              | 2,625 円～ 3,664 円              |                                   |
|                    |               | 洗濯機・衣類乾燥機                         | 2,520 円～ 3,444 円              |                                   |

### ※家電リサイクル品

リサイクル料金は、メーカーにより異なります。リサイクル料金とは別に、収集運搬料金がかかります。

### ◆可燃粗大ごみについて

粗大ごみ収集では、可燃粗大ごみは取り扱いませんので、持ち込まないでください。

可燃粗大ごみについては、次の方法で排出をお願いします。

| 大分類    | 小分類 | 品 目        | 排出方法  |
|--------|-----|------------|---|
| 可燃粗大ごみ | 大型  | 布団・家具など    | 直接持ち込んでください。<br>山梨地域▶山梨市環境センター ☎② 1555<br><持込時間> (月)～(金)：午前 9 時～午後 4 時、(土)：午後 1 時～4 時<br>牧丘・三富地域▶東山梨環境衛生センター ☎③ 4014<br><持込時間> (月)～(金)：午前 9 時～正午、午後 1 時～4 時 |
|        | 小型  | 衣類・ぬいぐるみなど | 各地域の指定ごみ袋に入れて、燃えるごみの日に出してください   |

### ◆粗大ごみ収集日程表

収集時間：午前 7 時 30 分～ 10 時

| 実施日      | 地区名                      | 収集場所                                |
|----------|--------------------------|-------------------------------------|
| 5 月      | 17 日 (月)                 | 諏 訪 牧丘町総合会館裏側 (川沿い) 駐車場             |
|          | 20 日 (木)                 | 西 保 鼓川温泉駐車場                         |
|          | 23 日 (日)                 | 中牧・牧丘地区全域 牧丘第二小学校校庭                 |
|          | 27 日 (木)                 | 徳 和 三富徳和スポーツ広場※                     |
|          | 30 日 (日)                 | 三富地区全域 旧三富市民スポーツ広場                  |
| 6 月      | 1 日 (火)                  | 加 納 岩 加納岩公民館東側駐車場 (ダイタマンション裏)       |
|          | 2 日 (水)                  | 加 納 岩 J A フルーツ山梨 加納岩支所共選所裏庭 (第二共選所) |
|          | 3 日 (木)                  | 加 納 岩 J A フルーツ山梨 かのいわ統一共選所前庭 (大野)   |
|          | 4 日 (金)                  | 後 屋 敷 J A フルーツ山梨 後屋敷支所桃共選所前庭        |
|          | 6 日 (日)                  | 市内全域 旧市役所西側駐車場                      |
|          | 7 日 (月)                  | 日 下 部 七日市場共選所前庭※                    |
|          | 8 日 (火)                  | 日 川 J A フルーツ山梨 日川支所前駐車場 (南側)        |
|          | 10 日 (木)                 | 山 梨 万力 2 区公民館広場                     |
|          | 11 日 (金)                 | 八 幡 南自治公民館駐車場                       |
|          | 12 日 (土)                 | 山 梨 J A フルーツ山梨 山梨支所マンモス共選所前庭        |
|          | 14 日 (月)                 | 日 下 部 老人健康福祉センター前駐車場                |
|          | 15 日 (火)                 | 八 幡 八幡公民館東側駐車場                      |
| 22 日 (火) | 岩 手 J A フルーツ山梨 岩手支所共選所前庭 |                                     |

※三富徳和スポーツ広場と三富川浦スポーツ広場の収集は、第 1 回 (春) と第 2 回 (秋) の交互での収集となります。

※日下部地区の七日市場区 (七日市場共選所前庭) と下井尻区 (下井尻公民館東側火の見やぐら脇) の粗大ごみ収集場所は、  
第 1 回 (春) と第 2 回 (秋) の交互での収集になります。



牧丘・三富地域は 5 月、山梨地  
域は 6 月となります。  
お住まいの地域以外でも、出す  
ことができます。

### 問い合わせ

環境課生活環境担当 (西館 1 階、内線 2135)

▶山梨地域 山梨市環境センター ☎② 1555

▶牧丘地域 牧丘支所住民生活担当 ☎③ 3111 (内線 144)

▶三富地域 三富支所住民生活担当 ☎④ 2121 (内線 317)

## 公共下水道供用開始のお知らせ

山梨市では、快適で住みよいまちづくりのため、下  
水道整備事業に積極的に取り組んでいます。平成 21 年  
度に工事をした 25.28 ヘクタール (下の表の区域) が、  
3 月 31 日から新たに供用開始となりました。

### ❖公共下水道への接続について

下水道供用開始区域は、下水道法第 10 条の規定によ  
り、トイレや台所などの家庭汚水を下水道に流すための

【問い合わせ】 下水道課管理担当 (西館 1 階、内線 2125)

排水設備を遅滞なく設置しなければなりません。

また、くみ取り便所の場合は、下水道法第 11 条の 3  
の規定により、供用開始後 3 年以内に接続することが義  
務付けられています (浄化槽を設置している場合は、す  
みやかに接続することが義務付けられています)。

下水道供用開始区域のご家庭は、一日も早い接続をお  
願いします。

| 地区 (大字)          | 新たに供用開始になった区域 (字)                    | 地区 (大字)                          | 新たに供用開始になった区域 (字)                     |                                  |
|------------------|--------------------------------------|----------------------------------|---------------------------------------|----------------------------------|
| 山                | 三ヶ所 木戸の一部、連方の一部                      | 山                                | 万力 片瀬の一部、原ノ前の一部、神ノ木の一部                |                                  |
|                  | 下井尻 雪畑の一部、中沢大堰下の一部                   |                                  | 正徳寺 間田の一部、若宮の一部、新川の一部<br>九ツ塚の一部、柳田の一部 |                                  |
|                  | 七日市場 奈知の宮の一部、赤髭の一部<br>稲荷窪道下の一部、下原の一部 |                                  | 一町田中 梨ノ木の一部                           |                                  |
|                  | 鴨居寺 古里の一部、鍛冶屋久瀬の一部                   | 梨                                | 歌田 松畑の一部                              |                                  |
| 小原東 原堰の一部、西ノ原の一部 | 下栗原 久保田の一部、西田の一部、下河原南割の一部            | 梨                                | 下栗原 久保田の一部、西田の一部、下河原南割の一部             |                                  |
| 小原西 原堰の一部、天神前の一部 | 梨                                    | 北 西村の一部、コブイケの一部、東上町の一部<br>西上町の一部 | 梨                                     | 北 西村の一部、コブイケの一部、東上町の一部<br>西上町の一部 |
| 梨                | 北 西村の一部、コブイケの一部、東上町の一部<br>西上町の一部     | 牧丘                               | 千野々宮 薬師堂の一部、牧ノ前の一部、精進屋敷の一部<br>吉原の一部   |                                  |
| 梨                | 南 村ノ内の一部、赤川の一部                       | 倉科                               | 倉科 田屋の一部、上ノ田の一部                       |                                  |

# 情報やまなし

市外局番は 0553 です

☎ 市役所<sup>22</sup> 1111 牧丘支所<sup>35</sup> 3111 三富支所<sup>39</sup> 2121

## 平成 22 年度人間ドック申し込み受け付けが始まります！

**対象者** 市税完納者で、市国民健康保険に加入している 40 歳から 74 歳の人（昭和 11 年 4 月 1 日～昭和 46 年 3 月 31 日生）

※「山梨市国民健康保険」以外の保険（政府管掌国保、社会保険、組合健保、医師国保など）に加入している人は、対象外となります。

※加入している保険で健診や人間ドックの助成制度を設けている場合がありますので、お手元に届く保険事業者からの通知は欠かさずご確認ください。また、通知がない場合でも必ず確認を取ってください。

**定員** 900 人（先着順）  
**申込期間** 5 月 6 日（木）～ 20 日（木）  
（定員になり次第受付終了）

※1 年分の受付を 1 度に行なっています。受診予定日が 7 月以降であっても早めに申し込んでください。

**申込方法** 官製はがき、または封書に下の記入例のように記入し、郵送してください（1 人につき 1 枚）。

**申込先** 〒 405-8501（住所不要）  
山梨市役所 健康増進課  
※表に「人間ドック申込」と朱書きしてください。

**委託医療機関** 山梨厚生病院、加納岩

総合病院、J A 山梨厚生連（甲府市）、クアハウス石和（笛吹市）、塩山市民病院（甲州市）

**内容** ①基本健康診査（血液検査、心電図、眼底カメラなど）、②胃内視鏡検査、③胸部レントゲン、④大腸検査、⑤超音波検査、⑥乳がん検診（女性のみ、マンモグラフィ検診）、⑦子宮がん検診（女性のみ）

※上記健診は、①～⑦で 1 セットです。受診を希望しない検診があっても、負担金の金額は変わりません。

**受診期間** 6 月 1 日（火）から平成 23 年 2 月 28 日（月）まで

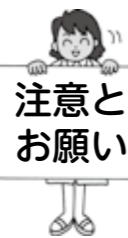

### ◆受診票などの発送

5 月下旬を予定しています。お手元に受診票が届いたら、ご自分で委託医療機関に予約し、受診してください。

### ◆受診はできるだけ 3 か月以内に！

申し込みから 3 か月が経過しても受診がない場合、受診資格がなくなることがあります。受診が 3 か月以上先になる場合は、必ず健康増進課まで（右記申込ハガキ⑦参照）、予定日をご連絡ください。

### ◆健診はどれか 1 つ！

健康診査（集団健診）、人間ドック、個別医療機関健診のどれか 1 つを選んでください。

◆5 月は人間ドックの申し込みが殺到し、医療機関への電話がつながりにくくなりますが、ご理解・ご協力をお願いします。

◆受診時は、必ず保険証・受診票・受診券・負担金をお持ちください。

◆人間ドックの受診結果については、「特定健診・特定保健指導」の実績などに利用させていただきますが、それ以外の目的では利用しませんので、ご了承ください。

◆「〇〇が痛い」、「〇〇の調子がおかしい」などの自覚症状がある場合は、人間ドックや健康診査の受診ではなく、お早めに医療機関で診療を受けてください（この場合は保険証が使えます）。

### <申込ハガキの記入例>

同様の内容が記入されていれば、封書でもかまいません

| 「ハガキの裏面」   | 「ハガキの表面」                                     |
|--|--|
| ①郵便番号・住所<br>②申込者氏名（ふりがな）<br>③生年月日 ④性別<br>⑤電話番号<br>⑥保険証の記号番号<br>（〇〇〇〇-〇〇〇〇）<br>⑦受診予定日 | 50 405-8501<br>山梨市役所<br>健康増進課 行<br>（人間ドック申込） |

### <負担金>

受診時に直接医療機関にお支払いください。

| 性別 | 年齢      | 健診費用     | 市からの補助額  | 自己負担額    |
|----|---------|----------|----------|----------|
| 男性 | 40～74 歳 | 35,700 円 | 17,000 円 | 18,700 円 |
| 女性 |         | 40,950 円 | 20,000 円 | 20,950 円 |

※市からの補助は、健診費用の 1/2 以内とし、20,000 円を限度額とします。

健康診査の日程は、6 月号  
でお知らせします。

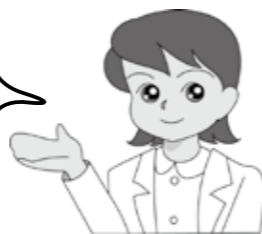

**申込・問い合わせ**  
健康増進課健康企画担当  
（東館 1 階、内線 1164・1165）

## 「牧丘・三富地域」特定計量器（はかり）定期検査のお知らせ

計量法の規定により、「はかり」の定期検査を行ないますので、所定の日時に検査を受けてください。

※正午～午後 1 時までは検査できませんのでご注意ください。

### <牧丘地域>

**日時** 5 月 11 日（火）・13 日（木）  
午前 10 時 30 分～午後 3 時

**会場** 牧丘町総合会館

### <三富地域>

**日時** 5 月 10 日（月）  
午前 10 時 30 分～午後 2 時 30 分

**会場** 三富基幹集落センター

### <注意事項>

①取引や証明に使用している「はかり」は、すべて検査を受けなければなりません。（新規に購入し、検定証印の日から 1 年を過ぎた「はかり」をお持ちの人は、この機会に検査を受けてください。）

②平成 22 年度から指定定期検査機関が検査を実施します。※指定定期検査機関が検査を実施した場合、検査手数料は現金での徴収となります。

※手数料については、右記一覧表を参照してください。

③「はかり」に付属している分銅や定量増おもりは、付属しているおもり全部を使わないと検査ができませんので、普段使っているおもりだけでなく、全部をお持ちください。

④「はかり」は汚れをよく落とし、運搬するときはストッパーをして（ついていないときは「はかり」の台と皿の間に新聞紙などを入れて指針がゆれないように）お持ちください。

⑤印鑑を必ずお持ちください。

⑥電気式はかりについては、この検査とは別に、各商店などを計量士が巡回して検査します。会場に持ち込んでも検査できませんのでご注意ください。

はかり（電気式はかりを除く）の定期検査手数料

| 種類・ひょう量<br>又は感量の比  | 手数料<br>（円）          | 主な はかり 類  |
|--|---------------------|---|
| ① 直線目盛のみのある<br>指示はかり                                     | 250                 | 指示はかり<br>(感量目盛のみあるもの) 棒はかり<br>定量おもり                         |
| ② 棒はかり   |                     |   |
| ③ 手動天びん（100kg<br>以下）<br>10,000分の1以上のもの<br>10,000分の1未満のもの | 500<br>1,000        | 手動天びん 等比皿手動はかり  |
| ④ 上記以外のはかり<br>100kg以下のもの<br>250kg以下のもの<br>500kg以下のもの     | 500<br>900<br>1,500 | 台手動はかり 指示はかり<br>(感量目盛以外の<br>目盛があるもの)<br>手動指示併用はかり 不等比皿手動はかり |
| * 総手数料は、上記はかりの金額に下記の<br>使用個数分の金額を加える。                    |                     |   |
| ⑤ 分銅又はおもり<br>(1個につき)                                     | 10                  | 分銅 定量おもり 定量増おもり   |

(注) ひょう量とは、そのはかりではかることのできる最大の重さ（質量）です。

⑦ 400kg 以上の「大型はかり」は、所在場所（設置の場所）にて受検するよう手続きをしてください。

⑧ 「はかり」を使用しなくなった人はご連絡ください。

### 問い合わせ

農林商工課商工労政担当  
（西館 2 階、内線 2218・2219）  
山梨県計量検定所  
☎ 0553 (261) 9130

## お知らせ

### 「日下部夜間照明施設」の 改修工事に伴う利用休止について

山梨北中学校（校庭）に設置してある日下部夜間照明施設（東・西）の改修工事に伴い、利用を下記の期間、休止させていただきます。市民の皆さんのご理解とご協力をお願いします。

**休止予定期間**  
5 月 1 日（出）～ 8 月 31 日（火）  
※工事の進捗状況により、休止期間が変更になる場合があります。

**問い合わせ**  
生涯学習課スポーツ振興担当  
（西館 3 階、内線 2332・2333）

### 平成 23 年に成人式を 迎える皆さんへ

平成 23 年山梨市成人式の日程は次のとおりです。

**日時** 平成 23 年 1 月 9 日（日）  
**式典** 午後 1 時から  
**会場** 市民会館ホール  
**該当者** 平成 2 年 4 月 2 日～平成 3 年 4 月 1 日に生まれた人  
※該当者のうち「進学・就職の関係で市内に住所はないが、出席したい」という人は、11 月 15 日（月）までに生涯学習課に申し込んでください。

**問い合わせ**  
生涯学習課生涯学習担当  
（西館 3 階、内線 2326）

### 乙女高原グリーンロッジ 休止のお知らせ

グリーンロッジの給水装置故障のため、施設の利用ができません。

平成 22 年度の施設の利用は休止します。ご不便をおかけしますがご理解とご協力をお願いします。

**問い合わせ**  
牧丘教育事務所（内線 155）



# 情報やまなし

市外局番は 0553 です

☎ 市役所<sup>22</sup> 1111 牧丘支所<sup>35</sup> 3111 三富支所<sup>39</sup> 2121

## 催し・講座

### AEDの使い方を学びませんか

日時 5月27日(木)、6月2日(水)  
午後2時開始予定(3時間)  
会場 山梨消防署2階講堂  
内容 AEDを用いた心肺蘇生法(心臓マッサージなど)  
持ち物 筆記用具、運動ができる服装  
講習修了証(再講習の人)  
定員 各10人程度(講習料無料)  
※定員を超えた場合は抽選  
申込方法 ハガキに郵便番号・住所・氏名(ふりがな)・生年月日・電話番号・職業・講習の希望日を記入してください。

※平成17年以降、消防署が実施するAEDを用いた心肺蘇生法の講習会を受講したことがある人は、必ず「受講あり(受講した年月日・カード番号)」と記入してください。  
申込期限 5月18日(火)(必着)  
申込・問い合わせ  
〒405-8501(住所不要)  
山梨市役所健康増進課救急法講習会行健康増進課健康企画担当  
(東館1階、内線1164・1165)

### 初心者向け小学生水泳教室

開催日 6月5・12・19・26日、7月3・10日(土曜日、全6回)  
時間 午前10時~11時  
会場 牧丘町B&G海洋センター  
参加資格 市内の小学校低学年(ほとんど泳げない人対象)  
定員 30人  
参加料 1,000円  
受付開始 5月10日(月)  
受付締切 5月28日(金)  
申込方法 参加料を添えて生涯学習課スポーツ振興担当までお申し込みくだ

さい。定員になり次第締め切ります。  
申込・問い合わせ  
生涯学習課スポーツ振興担当  
(西館3階、内線2332・2333)

## 募 集

### 平成22年度「B&G海洋体験セミナー」参加者募集

「海洋体験セミナー」は、年齢の異なる子ども同士の共同生活を通じて、世代間のコミュニケーションについて学ぶとともに、沖縄での海洋性レクリエーションや自然体験活動を通じて、子どもたちに、海・船・海洋環境の知識・理解を深めることを目的とします。  
日時 7月25日(日)~29日(木)(4泊5日)  
行先 沖縄県北部地区  
対象 小学校5年生~中学校3年生までの男女  
募集人数 1人  
集合・解散場所 羽田空港  
参加費 1人67,000円(うち、市が33,500円補助します)  
募集期間 5月6日(木)~20日(木)(応募者多数の場合は抽選)  
※日程が変更になることがありますので、参加希望者はまず問い合わせてください。

申込・問い合わせ  
生涯学習課スポーツ振興担当  
(西館3階、内線2332・2333)

### 第15回 万葉うたまつり各種イベント参加者募集

■万葉歌朗唱の会参加者募集  
平安貴族風の衣装を着て、万葉歌を朗唱します。

日時 6月12日(土)  
会場 万力公園内特設ステージ  
参加資格 だれでも可  
募集人員 90人  
※歌い方は自由。詩吟調のほか、ロック風や演歌風、弾き語りなど、自由な曲調で歌うことができます。衣装と歌は主催者側で用意します。

### ■フリーマーケット参加者募集

日時 6月12日(土)・13日(日)  
午前10時~午後4時  
会場 万力公園内  
店舗数 30区画(1区画3m×3m)  
出店資格 だれでも可  
出店料 1日1,000円  
販売品 家庭で不要になった日用品など。その場で調理する食品は不可。詳細はお問い合わせください。

### ■誰でもミュージシャン参加者募集

特設ステージにて、自由なパフォーマンスをしてください。  
日時 6月12日(土)午後1時~4時、13日(日)午後1時~6時  
各組30分~60分  
会場 万力公園内特設ステージ  
※1組の持ち時間は、申込状況により事務局で調整します。

### ■~■共通事項

募集期間 5月6日(木)~21日(金)(定員になり次第受付終了)  
申込方法 電話、ファクスまたは観光課窓口にて申し込んでください。  
■は参加希望者の氏名、住所、電話番号、性別、年齢が必要です。■、■は代表者の氏名、住所、電話番号、その他必要に応じてお聞きますので、お答えください。  
申込・問い合わせ  
万葉うたまつりとホテル観賞会  
実行委員会事務局(観光課内、西館1階、内線2147~2149)

### 平成22年度国勢調査の調査員を募集します!

5年に1度行なわれる国勢調査が、10月1日に全国一斉に実施されます。国勢調査は、全ての世帯・住民が対象で、市内で200人以上の調査従事者が必要です。  
募集期間 5月10日(月)~21日(金)(土日を除く)  
応募資格  
・市内に居住し、20歳以上で調査活動ができる健康な人

・調査で知り得たことなど、秘密の保持ができる人  
・警察、選挙、税務事務に従事していない人  
調査員の身分  
調査期間中は非常勤の国家公務員です(調査予定選任期間は平成22年8月下旬~平成22年11月上旬です)。  
調査員の仕事  
①調査員事務説明会への出席  
②担当調査区の確認  
③調査票の配布と回収  
④調査票の点検と提出

調査員の報酬 国の基準による  
調査員名簿への登録  
応募いただいた人は市で審査した後、平成22年度国勢調査登録調査員名簿に登録します。  
申込方法  
市販の履歴書に応募動機と調査経験、その他必要事項を記入の上、財政課経営管理担当窓口までご本人がお持ちください。  
申込・問い合わせ  
財政課経営管理担当  
(西館4階、内線2427)

## 厚生年金加入中の皆さん、安心していませんか?

現在の年金制度は、右の図のように全員共通の基礎年金(国民年金)と、厚生年金・共済年金の2階建ての仕組みになっています。そのため、厚生年金に加入している人についても、国民年金の保険料を納付していることになります。  
その中で年金を受け取ることができるのは、国民年金の納付期間や保険料免除の期間などがあわせて25年以上ある人です。未納や免除の期間があると受け取る年金額はその分少なくなってしまいます。1年間未納の期間があると年間におよそ2万円、年金額が少なくなります。

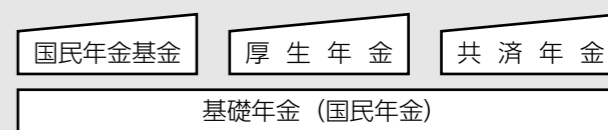

もし、会社を退職されたときは、国民年金の未加入期間がないように、忘れずに届出をしてください。  
また、学生特例や若年者の納付猶予の期間については、申請してから10年以内は追納が可能です。将来多くの年金を受け取って頂くためにも保険料の納付をお願いします。

保険料を納めた期間の差による年金額の違い ※平成21年度以降の免除期間については金額が異なります。

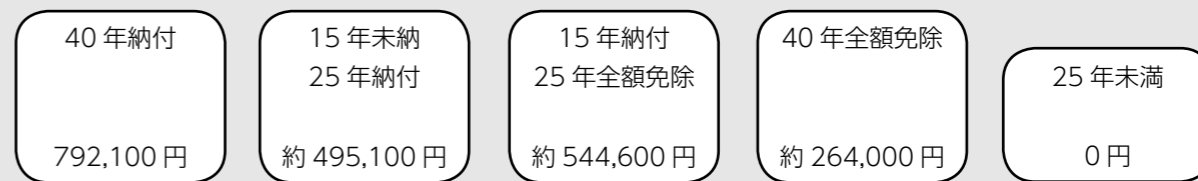

問い合わせ 市民生活課年金・交通担当(東館1階、内線1147・1148)

## 65歳未満の公的年金などの所得に係る市県民税の徴収方法のお知らせ

年金特別徴収の対象とならない65歳未満の公的年金などに係る所得を有する給与所得者について、平成21年度は年金所得に係る市県民税分を給与所得分とは別に納付していただきましたが、平成22年度税制改正

において、公的年金分と給与所得分の市県民税を合算して給与から特別徴収(給与から天引き)により納入していただくことになりました。

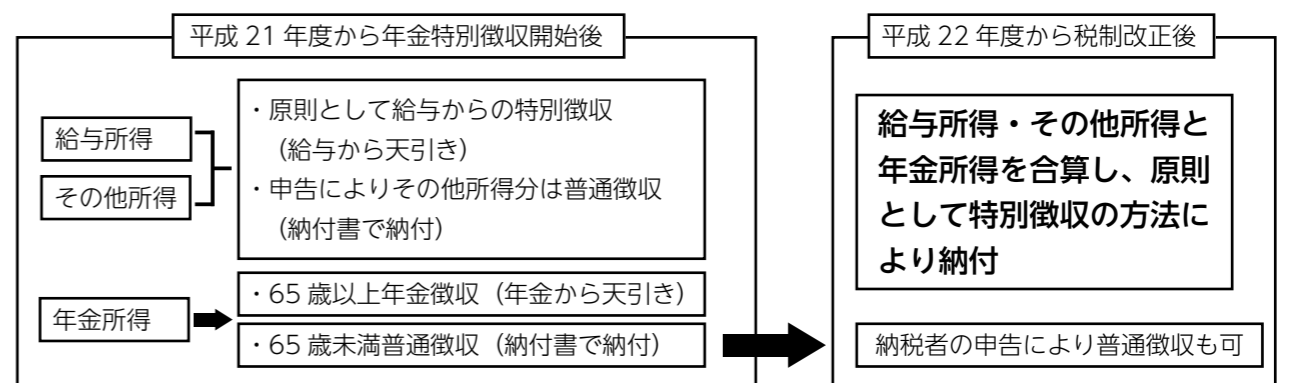

問い合わせ 税務課市民税担当(東館1階、内線1125・1126)

# 情報やまなし

市外局番は 0553 です

☎ 市役所② 1111 牧丘支所③ 3111 三富支所④ 2121

催し・講座

募集

保険

税

健康

介護

福祉

くらし

お知らせ

## 街の駅 やまなし

☎② 7010  
(水曜休館)

### 街の市フリーマーケット 開催！出店者募集中！！

「街の駅やまなし」にて街の市フリーマーケットを開催します。

ご家庭にある不用品や、手づくり品・オリジナル作

品など、ご自慢の逸品をご出店ください。

当日は、山梨市駅前夢の見広場で朝の市も開催されます。市民の皆さんのご出店、ご来場をお待ちしています。

日時 5月9日(日) 午前10時～午後4時(雨天中止)

会場 街の駅やまなし(山梨市上神内川 1229-1)

出店数 28区画 ウッドデッキ15区画、芝13区画

(予定、ウッドデッキはテント不可)

※出店場所(区画)は申請先着順となります。

出店料 1区画 500円

・ウッドデッキ 幅2.5m×奥行き1.8m

・芝 幅3m×奥行き2m

販売品 家庭で不要となった日用品、手作りの品やオリジナル作品など

※その場で調理する食品は不可。詳細はお問い合わせください。

申込期間 4月22日(木)～5月8日(土)

(予定数に達し次第締切)

申込受付 「街の駅やまなし」窓口

または電話でお申し込みください。

※代表者の氏名・住所・電話番号・

出店品目・出店場所の指定をご連絡

ください。その他、詳細はお問い合わせ

ください。



## 根津 記念館

☎② 8250  
(月曜休館)

### 根津記念館「市内お宝展」 展示品募集中！

根津記念館では、「市内お宝展」を開催します。

お宝は、絵画、土器、よろい、かぶと、掛軸、写真、古い電化製品、昔のおも

ちゃなどです。我が家のお宝・私の宝と思うものなら内容は問いません。根津記念館に展示して、皆さんに見てもら

いたいと思っている人は生涯学習課根津記念館担当までご連絡ください。

※申込点数・展示方針などにより、展示できないことがあります。ご了承ください。

開催期間 6月予定

展示場所 展示棟企画展示室

申込期間 4月26日(月)～5月31日(月)



### ◆企画展「第2回妣田圭子展」

期間 6月20日(日)まで

市内在住で、「草絵」の創始者として活躍されている妣田圭子さんの作品を展示します。自然の素材を利用し、繊細かつ大胆な作品をお楽しみください。

◆端午の節句飾り

期間 4月24日(土)～5月9日(日)

館内に端午の節句にちなんだ五月人形などを展示します。

### ◆能面展

期間 4月27日(火)～5月9日(日)

愛好家による能面の展示を、旧主屋を中心に行ないます。

### ◆端午の節句・昔ながらの遊び体験教室

期間 5月3日(月・祝)

～5日(水・祝)

地域の皆さんが、子どもに昔の遊びを伝えます(竹馬、豆鉄砲、竹トンボなど)。



### ◆お茶会

日時 5月4日(火・祝)～5日(水・祝)

文化協会の皆さんによるお茶会が開催されます。5日はお茶点での体験もできます。

### ◆山野草観賞会

日時 5月8日(土)・9日(日)

根津記念館スタッフが庭園内の山野草を紹介します。

### ◆サツキ展

期間 5月25日(火)～30日(日)

開花にあわせて展示棟の前にサツキを展示します。色鮮やかなサツキの花をお楽しみください。

### 【申込・問い合わせ】

生涯学習課根津記念館担当(西館3階、内線2322)

## 催し・講座

### 第16回 こどもの日全国少年野球教室

「100万人の子どもたちとキャッチボールを」をテーマにした元プロ野球選手による野球教室を開催します。

見学は自由ですので、興味のある人はお越しください。

日時 5月5日(水・祝)

午前9時～

会場 山梨市民小原スポーツ広場

(雨天時は市民総合体育館)

参加者 市内外野球スポーツ少年団

問い合わせ

生涯学習課スポーツ振興担当

(西館3階、内線2332・2333)

### 第11回乙女高原の 遊歩道づくりとシカ柵づくり

今年も、古くなった杭を替えたり、杭にロープを結びつけたりという作業を行ないます。今回はそれに加えて、シカ柵も設置します。

日時 5月9日(日)

午前9時30分～午後2時

集合 乙女高原グリーンロッジ

持ち物 弁当、雨具、軍手

(大型の木槌、なたなどの道具がある人はお持ちください)

服装 作業のできる服装

(5月でも寒いので防寒対策を)

作業内容 くい打ち、ロープ張り、防護柵づくりなど

※少雨決行。荒天の場合は16日(日)に延期します。

※保険には市で加入します。

申込・問い合わせ

観光課観光施設担当

(西館1階、内線2143)

### ヴァイオリン教室

山梨市花かげホールでは、ヴァイオリン教室に参加する小学校低学年を募集します。あなたもバイオリンを弾いてみませんか?

開催日 土曜日(年間36回)

会場 山梨市花かげホール

費用 1教室500円+ヴァイオリンレンタル料金月1,000円

講師 平井亜希さん

募集人員 市内在住小学校低学年6人

申込方法 山梨市花かげホールにて電話受付(氏名・身長・保護者名・学校名・学年・電話番号などをお聞きします。先着順です。)

募集期間 5月1日(土)～8日(土)

(6・7日を除く)

※楽器の台数などの都合で、受講可否について調整する場合があります。

申込・問い合わせ

山梨市花かげホール ☎⑤ 4888

### 果樹アシスタント講習会

果樹栽培の基本技術を講義と実習をととして習得し、果樹生産地で就業することを目的としています。

期間 5月20日(木)～6月18日(金)

の間の10日間

時間 午前10時～午後3時

会場 山梨県果樹園芸会(江曾原)

と東山梨地域各農園

対象者 概ね60歳代前半層を中心とする働く意欲のある高齢者

受講料 無料

定員 20人

申込締切 5月10日(月)

申込・問い合わせ

(社)山梨県シルバー人材センター連合会

☎ 055(228)8383

(社)東山梨地区広域

シルバー人材センター山梨市事務所

☎② 4150



## 5月のIT講習会

【会場】山梨市情報通信センター (旧山梨市役所庁舎となり)

| 講座名                           | 対象者            | 日程                           | 募集締切  |
|-------------------------------|----------------|------------------------------|---|
| WORD入門講座                      | パソコンの基本操作がわかる人 | 5月24日(月)<br>25日(火)<br>26日(水) | 【WORD入門講座】<br>午前9時30分～<br>11時30分<br>5月7日(金) |
| パソコンサタ入門講座                    | パソコンを使い始めたい人   | 27日(木)                       |   |
| ※パソコンサタ入門講座について、基礎から学んでみませんか? |                | の計4日間                        | 午後7時～9時                                     |

申込方法 ハガキ・電子メール・電子申請(やまなしくらしねっと)にて【①受講希望講座名 ②郵便番号 ③住所

④氏名 ⑤年齢 ⑥職業 ⑦電話番号 ⑧パソコン所有の有無 ⑨操作歴】を記入し、申し込んでください。

参加者負担金 3,000円(講習会受講代として、初回講習時に集金)

※各日程とも10人程度募集。応募者多数の場合は抽選、また受講者が少ない場合は中止となることがあります。

※「山梨申請予約・ポータルサイトやまなしくらしねっと」をご利用ください。市ホームページ上にある「電子申請・

申請書ダウンロード」のバナーから「やまなしくらしネット」へとリンクしています。

(HPアドレスは最終ページに掲載)。右のQRコードで、携帯電話からの申し込みもできます。

【申込・問い合わせ】

〒405-8501(住所不要) 山梨市役所財政課 電算システム担当(西館4階、内線2430)

Eメールアドレス itkosyu@city.yamanashi.lg.jp



# 6.12 は山梨市サンクスデー ICHIGAN ~ Try Again ~

~~ヴァンフォーレ甲府をスタジアムで応援しよう!!~~

## 《ヴァンフォーレ甲府 VS ジェフユナイテッド千葉戦》 先着 1,000 人を無料ご招待!!

山梨市では、ヴァンフォーレ甲府を支援するために、6月12日(土)のジェフユナイテッド千葉戦を「山梨市サンクスデー」として開催します。

市では、この試合に、市民の皆さん1,000人をご招待します。観戦希望者は、以下の指定配布場所で必要事項を記入してチケットをお受け取りください。チケットの配布は、人数が1,000人に達した時点で終了とさせていただきます。

なお、当日は、市内の小中学生がボールパーソン、フェアプレイフラッグ、エスコートキッズ、エコサポーター、芸能披露などのスタッフとして、試合のお手伝いをします。

【対象試合】平成22年6月12日(土)  
午後2時開門、午後4時キックオフ

【会場】小瀬スポーツ公園陸上競技場

【対戦相手】ジェフユナイテッド千葉

▶無料観戦チケット配布

【受付開始日】5月17日(日)午前9時~(なくなり次第終了)

【配布場所】生涯学習課(西館3階)

【配布対象者】市内在住者

【招待席】GH自由席(右図参照)

※1人につき、5枚まで配布します。

【申込・問い合わせ】生涯学習課スポーツ振興担当  
(西館3階、内線2332・2333)



2010.5

広報やまなし 2010.4.22 発行(通巻63号)

■発行 山梨市 〒405-8501 山梨県山梨市小原西843 ☎0553②1111(代表) FAX 0553③2800

■編集 政策秘書課広報聴取担当 ■URL <http://www.city.yamanashi.yamanashi.jp> ■e-mail [info@city.yamanashi.lg.jp](mailto:info@city.yamanashi.lg.jp)

「広報やまなし」2010年6月号は5月21日(金)発行予定です。

いつでもどこでも気軽に情報を!

山梨市ホームページモバイル版  
新QRコードはこちら(H22.4.1~) ㊄

