

広報



やまなし

5

2008

vol.39

ピクニック気分で行きましょう

南からの風が気持ちいい季節。天気の良い日は家族や友だちとちょっとそこまで出かけてみませんか？（笛吹川フルーツ公園のリンゴの花・昨年5月3日撮影）



山梨市健康増進計画

- ◆計画の期間
平成20年度～24年度
※社会変化や保健医療を取り巻く環境の変化などに対応し、必要に応じて内容の見直しを行いません。
- ◆健康づくりの目標
健康課題を次のとおり設定し、生活習慣の改善や生活習慣病の予防に努めます。
- また、ライフステージを5つに分け、各期における健康課題の取り組みについて掲げ、妊娠出産期、乳幼児期からの健康づくりの具体的な展開を目指します。
1. 健康課題と目標
 2. 各ライフステージにおける健康づくりのポイント
 3. 各健康課題への取り組み
 4. 取り組み
 5. アルコール
 6. 歯科保健

- ◆健康づくりの目標
健康課題を次のとおり設定し、生活習慣の改善や生活習慣病の予防に努めます。
- また、ライフステージを5つに分け、各期における健康課題の取り組みについて掲げ、妊娠出産期、乳幼児期からの健康づくりの具体的な展開を目指します。
1. 健康課題と目標
 2. 各ライフステージにおける健康づくりのポイント
 3. 各健康課題への取り組み
 4. 取り組み
 5. アルコール
 6. 歯科保健

- ◆健康づくりの目標
健康課題を次のとおり設定し、生活習慣の改善や生活習慣病の予防に努めます。
- また、ライフステージを5つに分け、各期における健康課題の取り組みについて掲げ、妊娠出産期、乳幼児期からの健康づくりの具体的な展開を目指します。
1. 健康課題と目標
 2. 各ライフステージにおける健康づくりのポイント
 3. 各健康課題への取り組み
 4. 取り組み
 5. アルコール
 6. 歯科保健

- ◆健康づくりの目標
健康課題を次のとおり設定し、生活習慣の改善や生活習慣病の予防に努めます。
- また、ライフステージを5つに分け、各期における健康課題の取り組みについて掲げ、妊娠出産期、乳幼児期からの健康づくりの具体的な展開を目指します。
1. 健康課題と目標
 2. 各ライフステージにおける健康づくりのポイント
 3. 各健康課題への取り組み
 4. 取り組み
 5. アルコール
 6. 歯科保健

健康 いきいき 和みのまち 山梨市

「山梨市健康増進計画」を策定しました



山梨市では、子どもから高齢者まで市民一人一人の健康づくりの指針となる「山梨市健康増進計画」の策定を18年度から進めてきました。この計画は、国および県が策定した「健康日本21」・「健やか山梨21」や「第1次山梨市総合計画」を踏まえて、市民と行政が協働して健康づくりを進めることを基本としています。市では、今後、この計画をもとに市民一人一人が自分の健康に一層関心を持ち、継続して健康づくりを実践し、本市の目指す姿である「ぬくもりのある健康と福祉のまちづくり」の実現を目指してまいります。

- ◆計画策定にあたって
「健康づくり」は、自らが栄養・食生活、運動、休養などの生活習慣を見直し、作り出していくことが基本となります。しかし、個人の努力だけで健康づくりを継続することは簡単ではありません。市では、計画の策定にあたって、アンケートの実施や健康を語る会の開催など、市民の声を聴く機会を多く設け、それらの意見をもとに「山梨市健康増進計画」を策定しました。
- 市ではこの計画を通して、
- ・市民一人一人が、心身ともに健康で生きがいを持ち、いきいきとした豊かな人生を実現するまちづくり
 - ・おだやかな気持ちになれる、落ち着いた一体感のある「和み」のまちづくりを目指してまいります。
- ◆計画の特徴
- 1 母子保健を基盤に考えた健康づくりの計画
 - ① 母子保健計画を受け継いだ内容
 - ② 妊娠からの健康づくりの重要性を示し教える
 - ③ 命の大切さや思春期保健の重要性を示し教える
- 2 食育推進計画との協調
平成18年度に県下に先がけて策定した「山梨市食育推進計画」との調和
- 3 事故対策
健康寿命の延伸に大切な要素である「事故対策」を取り入れた内容
- ◆計画の期間
平成20年度～24年度
※社会変化や保健医療を取り巻く環境の変化などに対応し、必要に応じて内容の見直しを行いません。
- ◆健康づくりの目標
健康課題を次のとおり設定し、生活習慣の改善や生活習慣病の予防に努めます。
- また、ライフステージを5つに分け、各期における健康課題の取り組みについて掲げ、妊娠出産期、乳幼児期からの健康づくりの具体的な展開を目指します。
1. 健康課題と目標
 2. 各ライフステージにおける健康づくりのポイント
 3. 各健康課題への取り組み
 4. 取り組み
 5. アルコール
 6. 歯科保健



健康診査が変わります

4月から健康診査が変わりました。「特定健診」と「特定保健指導」は、メタボ予防に向けた新たな制度。そのあらましを紹介します。

◆「特定健康診査」とは何ですか。

生活習慣病予防を中心とした健康診査です。メタボリック症候群は、内臓脂肪型肥満に加え、高血圧・高血糖・脂質異常が引き起こされ動脈硬化が急速に進む状態を言います。この状態を放置すると、心疾患や脳血管疾患など命に関わる生活習慣病を引き起こします。生活習慣を見直して、健康な日々が過ごせるよう健康診査を活用しましょう。

◆受診対象者はどんな人ですか。

40歳から74歳の医療保険に加入しているすべての人が対象者となります（妊産婦・長期入院者・海外在住者などは対象者から除外されます）。75歳以上の人も受診できますが、高血圧症など通院治療中の人は、特定健康診査は受診できません。

◆健康診査の受診の方法が変わるのはなぜですか。

健康診査の実施主体が、市町村から医療保険者になるためです。対象者は、加入している医療保険者が指定する健診機関で受診することになります。国民健康保険の人は、山梨市が医療保険者になります。40歳から74歳で

国民健康保険に加入している人には、市から通知が届きます。

◆会社員の妻など被扶養者（家族）は受診できるのですか。

会社などの健康保険組合や共済組合など各医療保険者が主体となって実施します。医療保険者からの通知や広報などを確認して、各医療保険者に受診の申し込みをしてください。

◆「特定保健指導」とは何ですか。

特定健康診査で、生活習慣病の危険が見つかった人には、予防のために、生活習慣改善のための専門家の支援が行われます。一人ひとりの生活に合った改善策と一緒に考えますので、ぜひ健康づくりに生かしましょう。

◆がん検診などはどうなりますか。

がん検診、骨粗しょう症検診、歯周疾患検診など、特定健康診査以外の検診は、市町村が実施主体です。年齢や医療保険に関係なく、今までどおり受診できます。6〜7ページにある会場・内容で受診してください。

◆「生活機能評価」とは何ですか。

生活機能の低下を早期に発見し、介護を必要とする状態になることを予防するために、65歳以上の人を対象に心身の状態や日常生活動作を確認して必要な人に検査をします。その結果、生活機能の低下が心配される人には、運動機能向上などの介護予防プログラムをおすすめします。

あなたはどれに当てはまる？

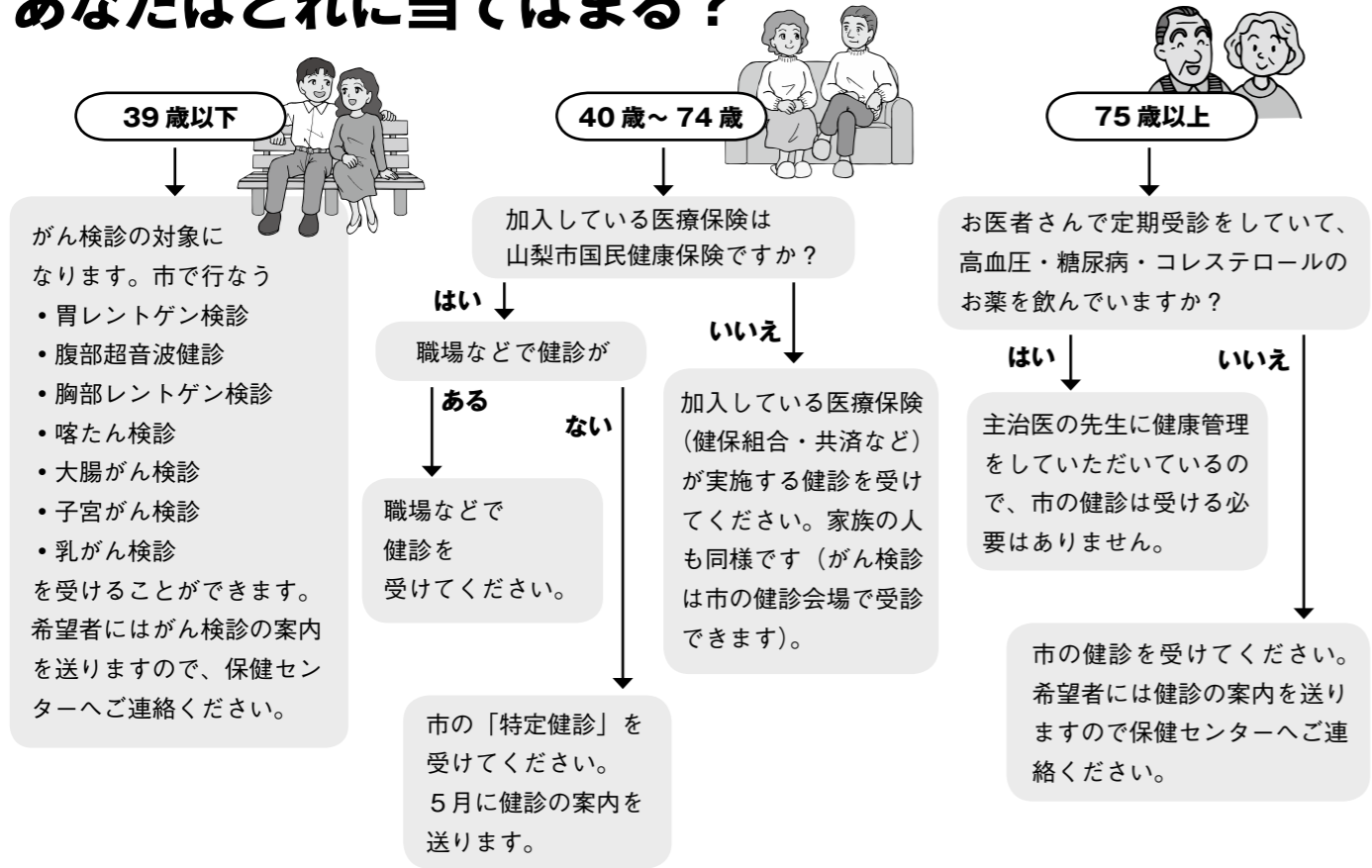

4、各健康課題における重点推進プロジェクト

健康課題	重点項目・キャッチフレーズ	具体的なプロジェクト
栄養・食生活	☆食育推進計画との協働 1 朝食の欠食を防ぎましょう ～主食、副食、副菜のバランスのとれた朝ごはんを食べましょう～ 2 仲間や家族と楽しくごはんを食べましょう 3 栄養バランスのとれた食事でも適正体重を維持しましょう	* 「朝ご飯たべちゃお体操」の普及 * 保育園、幼稚園、小中学校での「朝ご飯たべよう運動」の推進 * 「毎月第1日曜日は家族や仲間と楽しく和やかに食事をする日」のPR * 食事バランスガイドやBMIの適正値を啓発普及(広報誌、CATV、ホームページ、健康教室でのPR)
運動	楽しみながら続けられる運動習慣を持ちましょう 「ウォーキングの推進」 	* (仮称) やまなしウォーキングプロジェクトの設置 ・ウォーキングに関わる関係課、関係団体などと運動習慣の定着のため連絡会を設置。 工夫をこらしたウォーキングの開催を進める社会体育課、観光課、生涯学習課、保健課、ウォーキング愛好者団体などが一同に会し、山梨市民のウォーキングを支援 * 市民が楽しみながらウォーキングできるよう啓発普及する
休養・こころの健康	「みんなで声をかけあってこころの健康を保ちましょう」 	* こころの健康に関心を持つよう強力でPR * 心の健康づくりに関する普及啓発活動の推進 CATV、広報誌、ホームページなどを活用し、こころの健康に関する情報提供を行なう * ストレスについて、ストレス発散法紹介、ストレスチェック、こころの相談窓口紹介 * うつ病の早期発見、早期治療の推進うつ病についての啓発、周囲の対応法など
たばこ	「みんなの協力で未成年者の喫煙をなくそう！」	* 未成年者の喫煙を防ぐ・なくす CATV、広報誌、ホームページを活用し未成年者の喫煙防止について情報提供を行なう
アルコール	1 適正飲酒の推進 「週に2日は休肝日をつくりましょう」 2 未成年者に飲酒をさせない 	* CATV、広報、ホームページを活用し、適正飲酒について情報提供を行なう * 学校や行政でアルコールの害について健康教育や学習会を開催 * 地域で未成年者が酒類を購入できないような環境づくり * 家族が安易に未成年者にアルコールをすすめない。未成年者の飲酒を容認しない * 広報誌、ホームページ、CATVなどで未成年者に飲酒をさせないように啓発する
歯科保健	歯周病を予防し、生涯自分の歯で食べましょう	* 広報誌、リーフレットを活用し、歯周病予防の啓発 * 歯周疾患検診の周知、受診勧奨 * 歯科医師会、歯科衛生士会との協働による推進
保健・医療・メタボリック症候群対策	バランスの良い食事と適度な運動でメタボリック症候群を予防しましょう	* メタボリック症候群に関する啓発 CATV、広報、ホームページ、健康教室での情報提供 * メタボリック症候群解消教室 * ウォーキングの推進(運動の項参照)
事故対策	高齢者の不慮の事故をなくしましょう	* CATV、広報、ホームページ、教室などの場を活用し、交通安全や日常生活での事故をなくすための方法をPRする
性と生殖に関する健康と権利(命と性の尊重)	「もっと語り合おう、いのちの大切さ」	* CATV、広報、ホームページ、思春期教室、親の子育て教室でのPR

◆「山梨市健康増進計画」は、市のホームページに掲載するほか、市役所・支所の情報公開コーナーに冊子を置きますので、ぜひご覧ください。

【問い合わせ】
保健課保健企画・保健指導担当(保健センター内)
☎②1111(内線412～416)

健康管理のため、年に1回は健康診査を受けましょう ～20年度健康診査検診項目と日程～

検診項目一覧表

検診項目	自己負担金	内 容 (注意事項)	
特定健康診査 *40～74歳の国民健康保険加入者、75歳以上で通院していない人が対象です。	1,000円	身体計測(腹囲測定)・血圧測定、血液検査・尿検査など ※血液検査で正確な結果を得るために、朝食は食べないで受診してください。(薬を飲んでいる人は、主治医に相談してください)	
検診項目	自己負担金	内 容 (注意事項)	
胸部レントゲン検診(結核・肺がん)	100円	ボタンや金具、プリントのない衣類(シャツ、無地のTシャツなど)を着用してきてください(ポデイスーツは不可・ネックレスははずしてください)。	
喀痰検査(肺がん検診)	400円	*喫煙本数の多い人には、喀痰(かくたん)検査を行ないます。家庭で3日間痰を採り、容器は後日回収します。	
腹部超音波検診(腹部がん検診)	500円	前日の夕食は午後9時までに済ませてください。 *朝食時に高血圧の薬を飲んでいる人は、少量の水で検診の3時間前までに飲んでください。 *検査当日の朝、糖尿病の薬は飲まないでください。 *血圧が高い場合、検診が受けられないことがあります。	胃レントゲン検診受診希望者のうち、当日の血圧が高い場合・重度の便秘・ひどいアレルギー(喘息治療中・バリウムによる副作用<ショックなど>が出たことがある)・妊娠中・胃の手術を受けた、または治療中の場合は、検診が受けられません。
胃レントゲン検診(胃がん検診)	500円		
大腸がん検診	200円	健診会場で申し込んでください。容器は後日回収します。	
乳がん検診	800円	問診、視触診、マンモグラフィー(レントゲン撮影)検査 *39歳以下は超音波検査になります。	健診会場または保健センターで申し込んでください。その後、委託医療機関での受診となります。 *医療で経過観察をしている人は、受診できません。
子宮がん検診	1,000円	問診、細胞診	
骨粗しょう症検診	200円	6月29日(日)、11月1日(土)、11月16日(日)に実施 対象者:70歳までの女性	
歯科検診(歯周疾患検診)	600円	健診会場または保健センターで申し込んでください。その後、委託医療機関での受診となります(内容:歯科検診と歯科保健指導)。	
肝炎ウイルス検診	なし	対象者:平成20年4月から21年3月までの間に満40歳になる人	
生活機能評価	なし	65歳以上の人を対象に、「基本チェックリスト」で心身の状態や日常生活の動作を確認して、必要な人に検査を実施します。	

注意事項・お知らせ

- *子宮がん検診・乳がん検診・歯周疾患検診は、申し込み後、早めに受診してください。
- *この健康診査の診査票や結果などの個人情報は、統計的に処理するものの他、個人の健康管理・介護予防の目的で市と健診機関とが情報共有をする以外には使用しません。
- *次の4地域には送迎バスを用意します。詳細は通知文または地区回覧用紙でご確認ください。

三富地域(6月23日・24日)

西保地区(8月1日)

山根・矢坪区(9月10日)

堀内・水口・切差区(10月9日)

健康診査日程表 ※対象地区以外の会場でも受診することができます。

■山梨地域

月日(曜日)	会 場	対象地区	月日(曜日)	会 場	対象地区
6/19(木)	加納岩公民館	上神内川3・6区	10/9(木)	八幡公民館	大工・堀内・水口・切差区(八幡地区)
26(木)	山梨市保健センター	上神内川4・5区	10(金)	八幡公民館	市川・江曾原区(八幡地区)
29(日)	山梨市保健センター	小原西1・2区 市内全域	14(火)	七日市場公会堂	七日市場区
9/8(月)	老人健康福祉センター	小原西3区	16(木)	日川公民館	一町田中・下栗原区
10(水)	山梨厚生病院 職員食堂	上岩下・小田屋・山根・矢坪区	17(金)	日川公民館	歌田区
11(木)	山梨厚生病院 職員食堂	正徳寺・落合区	21(火)	J A フルーツ山梨 後屋敷共選所	西後屋敷・東後屋敷区
12(金)	市民総合体育館	下石森・上石森区	22(水)	J A フルーツ山梨 後屋敷共選所	木戸・上新町・下新町・豊後・鴨居寺区
26(金)	J A フルーツ山梨 かのいわ統一共選所	大野区	27(月)	岩手公民館	岩手地区
10/2(木)	万力2区公民館	万力2区	28(火)	J A フルーツ山梨 後屋敷共選所	後屋敷地区
3(金)	万力2区公民館	万力1・3区	31(金)	J A フルーツ山梨 加納岩支所	下神内川2・7区 (加納岩地区)
7(火)	J A フルーツ山梨 日下部支所	下井尻・小原東4・5・6区	11/11(火)	山梨厚生病院 職員食堂	山梨地区
8(水)	南自治公民館	南・北区	12(水)	上栗原集落集会所	上栗原・中村区

■三富地域

月日(曜日)	会 場	対象地区	月日(曜日)	会 場	対象地区
6/23(月)	三富基幹集落センター	三富地区	6/24(火)	三富基幹集落センター	三富地区

■牧丘地域

月日(曜日)	会 場	対象地区	月日(曜日)	会 場	対象地区
8/1(金)	中牧公民館	中牧・西保地区	10/29(水)	中牧公民館	中牧地区
8/5(火)	牧丘町保健センター	牧丘町全域			

■市内全域

月日(曜日)	会 場	対象地区	月日(曜日)	会 場	対象地区
11/1(土)	山梨市保健センター	市内全域	11/16(日)	山梨市保健センター	市内全域
11/7(金)	牧丘町保健センター	市内全域			

持ち物

- ①保険証
- ②健康手帳(持っていない人には当日交付します)
- ③自己負担金(受診する検査項目を確認の上、つり銭のないようにお金をお持ちください)

受付時間 午前8時30分～午前10時30分 ※6月29日(日)、11月16日(日)は午前11時まで

【問い合わせ】 ☎ 1111 保健課保健企画・保健指導担当(内線412～416)または
保健課介護予防担当(内線172、177)、市民課国民健康保険担当(内線146、148)





平成20年度山梨市予算 一般会計158億8,000万円

山梨市は、平成17年3月の合併から、今年で4年目を迎えました。

これまで市のさまざまな計画に基づき行財政運営を行ってきましたが、ここ数年の自主財源の減少や三位一体改革による補助金交付金の削減などにより、本市の財政状況も厳しいものとなってきています。

平成20年度予算編成では、これまでの「積上げ方式」によるものから脱皮し、各課各支所へ一般財源枠を配当して各課の裁量部分を多くすることにより予算編成を行なう「枠配分方式」を試行的に取り入れられました。

また、行財政改革による各課各事業の徹底した経費削減を進める中、基盤整備に配慮しつつも、福祉、保健衛生、環境、教育関係に重点をおく予算編成を行いました。この結果、一般会計予算総額は158億8,000万円となり、平成19年度当初予算161億5,520万円と比較すると2億7,520万円(1.7%)減額(率)の緊縮型予算となりました。

一般会計の歳入

市税は、法人市民税および固定資産税が前年度予算より増額見込となることから、全体で0.4%増の40億3,139万円となりました。

地方交付税は、平成20年度から普通交付税の新たな項目として創設された「地方再生対策費」を見込んだことにより、1.9%増の52億5,000万円となりました。

国庫支出金は、「まちづくり交付金」「みちづくり交付金」などの事業縮小や国政選挙がないことなどにより、3.4%減の10億7,257万円となりました。

県支出金は、農林水産事業として新規に実施する「経営構造対策事業補助金」などにより、20.3%の大幅な増額となる10億2,611万円となります。

市債は、臨時財政対策債発行可能額が減少したことや合併特例債対象事業費の減額および企業団で行っていた水道用水

供給事業に対する一般会計出資債が事業完了に伴いなくなったことなどにより、9.9%減の21億3,570万円となりました。

一般会計の歳出

総務費は、峡東地域広域水道企業団への負担金・出資金が事業終了によりなくなったことや国政選挙がないことなどにより、11.3%減の23億3,646万円となりました。

民生費は、「ひとり親家庭医療費」「乳幼児医療費」「重度心身障害児・者医療費」の窓口無料化に伴う扶助費の増大見込みや市の新規施策による「子育て用品支給事業」「父子家庭福祉手当」などにより、3.3%増の40億1,385万円となりました。

衛生費は、新エネルギー推進事業として新規に実施する「BDF(バイオディーゼルの燃料)精製プラント建設事業」「新庁舎パレットストープ設置整備」や企業団水道用水の受け入れに伴う簡易水道・水道会計への受水費繰入金などにより、11.1%増の14億2,828万円となりました。

農林水産費は、経営構造対策推進事業として実施する「光センサーの導入」や新規に今後の継続事業として実施する江菅原地区・上岩下地区の農村地域活性化農道整備に対する県営事業負担金などにより、9.6%増の8億8,369万円となりました。

土木費は、「まちづくり交付金事業」「みちづくり交付金事業」の事業費縮小や平成20年度終息となる「駅前区画整備事業」の事業費縮小などにより6.6%減の21億5,706万円となりました。

教育費は、小学校中学校における耐震診断判定業務がすべて完了したこと(後は耐震補強整備の実施となる)などにより、4.4%減の16億1,666万円となりました。

財政健全化計画

公的資金補償金免除繰り上げ償還実施に係る各会計の「財政健全化計画」を作成しました。詳細は、ホームページや市役所・各支所情報コーナーに置いてある資料をご覧ください。

158億8,000万円の内訳

歳入内訳

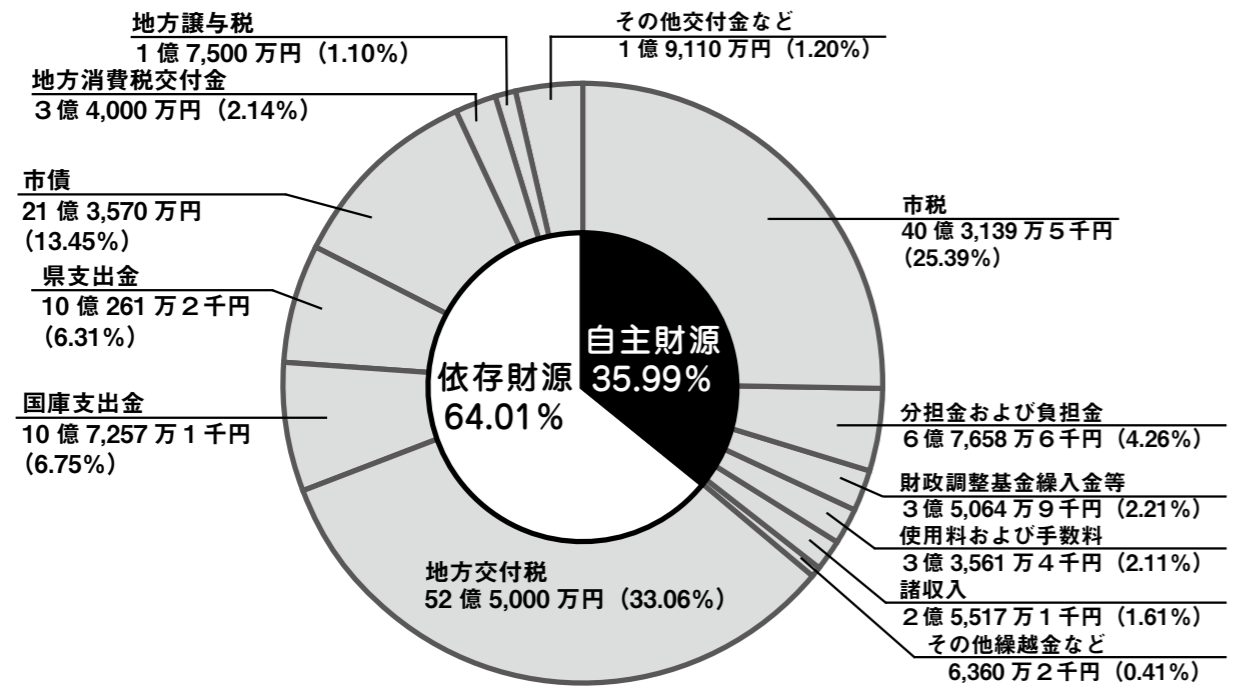

歳出内訳

◆性質別歳出◆

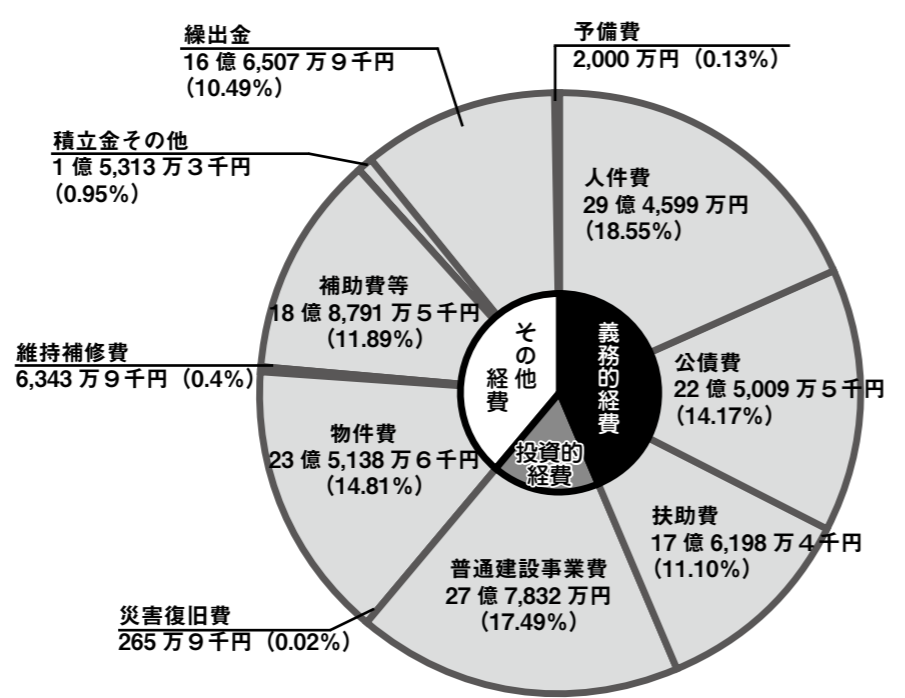

◆目的別歳出◆

項目	予算額
民生費	40億1,385万5千円 (25.28%)
総務費	23億3,646万6千円 (14.71%)
公債費	22億5,009万5千円 (14.17%)
土木費	21億5,706万9千円 (13.58%)
教育費	16億1,666万1千円 (10.18%)
衛生費	14億2,828万8千円 (8.99%)
農林水産業費	8億8,369万8千円 (5.56%)
消防費	5億9,355万6千円 (3.74%)
商工費	3億4,910万8千円 (2.20%)
議会費他	2億5,120万4千円 (1.59%)

特別会計 106億1,157万円

国民健康保険特別会計	45億4,651万円
老人保健特別会計	5億3,974万円
後期高齢者医療特別会計	3億6,625万円
交通・火災災害共済事業特別会計	1,810万円
下水道事業特別会計	15億5,043万円
浄化槽事業特別会計	6,435万円
介護保険特別会計	22億2,428万円
居宅介護支援特別会計	2,480万円
居宅介護予防支援事業特別会計	1,470万円
簡易水道事業特別会計	6億4,242万円
活性化事業特別会計	9,240万円

水道事業会計 収入 9億3,312万円 支出 11億2,187万円

収益の収入	6億4,469万円
支出	6億4,364万円
資本的収入	2億8,843万円
支出	4億7,823万円

病院事業会計 収入 2,709万円 支出 5,025万円

収益の収入	2,709万円
支出	2,709万円
資本的収入	0万円
支出	2,316万円

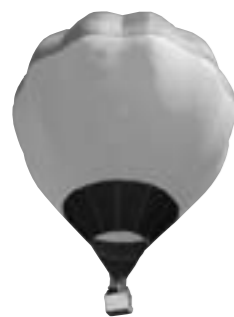

平成20年度
山梨市予算

【予算に関する問い合わせ】
総合政策課 財政担当
☎1111 (内線 238,239)

【商工費】

小規模事業経営支援事業	13万円
商工業振興指針検討策定事業	69万円
企業立地推進対策事業	100万円
森林セラピー事業	47万円
観光振興事業	431万円
観光宣伝事業	1,089万円
観光施設整備事業	1,714万円
遊歩道登山道整備管理事業	99万円
笛吹の湯維持管理事業	1,587万円
活性化事業特別会計繰出金	2,221万円

【土木費】

道路建設改良事業	1億9,508万円
小原東東後屋敷線改良事業	1億4,797万円
落合正徳寺線改築事業	3,347万円
野背坂線改良事業	6,993万円
河川・水路改良事業	1,612万円
市営住宅維持管理事業	2,494万円
定住促進住宅維持管理事業	277万円
長期道路網整備計画策定事業	300万円
ふるさとの美しい風景づくり事業	162万円
駅前土地区画整理事業	4,751万円
まちづくり交付金事業	5億1,695万円
下水道事業繰出金	7億6,839万円

【教育費】

学校図書館支援センター事業	168万円
特別支援教育支援員設置事業	1,353万円
英語指導助手設置事業	3,390万円
小学校給食調理業務委託事業	4,735万円
小学校施設整備事業	3,283万円
小学校校舎耐震補強事業	340万円
中学校施設整備事業	1,380万円
私立幼稚園奨励事業	357万円
文化財保護事業	271万円
公民館活動バス事業	89万円
埋蔵文化財調査事業	1,011万円
フィールドミュージアム推進事業	41万円
横溝正史館事業	138万円
根津記念館事業	2,193万円
バレーボールミニ国体開催負担金	50万円
市民総合体育館格技場整備事業	380万円
体育施設整備事業	5,924万円

平成20年度山梨市主要事業一覧

平成20年度の予算が、どのような事業や仕事に使われるのか。
また、それらにかかる歳出（支出）額はいくらかになるのか、
主な事業の内容をお知らせします。



介護保険特別会計繰出金	3億7,259万円
居宅介護支援特別会計繰出金	200万円
居宅介護予防支援事業特別会計繰出金	894万円

【衛生費】

病院事業会計繰出金	2,709万円
認知症モデル地域支援体制構築推進事業	804万円
自動体外式除細動器（AED）導入事業	151万円
食育推進事業	26万円
麻疹・風疹混合ワクチン個別接種事業	591万円
母子保健事業	2,383万円
不妊治療費助成事業	20万円
保健事業費	3,867万円
ゴミ減量化対策事業	9,408万円
山梨市エネルギー推進事業 BDF 精製機設置事業	3,242万円
山梨市エネルギー推進事業ペレットストーブ設置事業	104万円
塵芥処理管理事業	1億9,366万円
簡易水道事業繰出金	1億5,144万円
簡易水道事業受水費繰出金	8,431万円
上水道事業受水費繰出金	1億円

【農林水産業費】

農林業振興指針策定事業	13万円
農業経営基盤強化資金等利子補給事業	84万円
強い農業づくり交付金経営構造対策事業	1億3,227万円
土地改良事業	9,814万円
万力地区基盤整備事業	5,150万円
石森地区基盤整備事業	440万円
牧丘東部畑地帯総合整備事業	6,320万円
ため池等整備事業	2,120万円
農村地域活性化農道整備事業	5,100万円
林道整備事業	1,700万円
林道維持管理事業	100万円

【総務費】

市営バス運行事業	6,571万円
放送施設・公会堂改修助成事業	497万円
定住促進事業	333万円
甲武信源流サミット事業	180万円
ふるさと市民制度事業	21万円
過疎対策事業	21万円
市民憲章策定事業	28万円
新庁舎整備事業	9億3,541万円
国際交流事業	251万円
男女共同参画推進事業	36万円

【消防費】

消防施設整備事業	1,594万円
防災対策事業	717万円
防災無線整備事業	2,000万円

【民生費】

国民健康保険特別会計繰出金	1億9,184万円
老人保健特別会計繰出金	4,910万円
県単老人医療費事業	2,545万円
後期高齢者医療経費	4億3,547万円
乳幼児医療費助成事業	8,394万円
地域福祉計画策定事業	272万円
重度心身障害児・者医療費助成事業	1億7,270万円
障害者自立支援事業	2億8,667万円
ひとり親家庭医療費助成事業	1,478万円
父子家庭支援事業	300万円
中国残留邦人生活支援給付金事業	150万円
老人ホーム整備事業	168万円
病後児保育事業	320万円
第3子祝い金支給事業	911万円
子育て用品支給事業	270万円
放課後児童対策事業	3,196万円
介護予防地域支え合い事業	2,978万円

農業振興地域内農用地からの除外 (農振除外) 申し出を受け付けます

申請受付期間 4月21日(月)～5月20日(火)

市では、現在、農業振興地域整備計画の「総合見直し」を行なっています。この「総合見直し」が終了しないこと、原則として「随時見直し」の受付※はできないこととなっておりますが、このたび並行して、申し出を受け付けることとしました。

申請受付場所

- 農林課農地担当(牧丘庁舎)
- 市役所農林課山梨地域担当
- 三富支所総務担当

受付時間

午前9時～午後5時

申請に必要な書類

- ・ 申出書(4月21日から窓口にて常備します)
- ※土地登記簿謄本、その他必要に応じ、資料として添付のお願いをする場合があります。詳しくは、申出書と一緒に配布する注意事項をお読みください。
- ・ 申出農地の公図
- ・ 案内図(住宅地図の「D」など)

注意事項

- ① 除外申し出は、農地転用計画が具体的で確実性があり、かつ緊急なものに限ります(とりあえずの除外申し出は受け付けられません)。
- ② 申し出農地の面積については、個人住宅で概ね500㎡以内、農家住宅は概ね1,000㎡以内とします。
- ③ すでに除外地、用途地域未利用農地を持っている人については、新たな受付は行ないません。
- ④ 畑かん加入地は、移設について土地改良区などとの協議がなければ受け付けられません。
- ⑤ 土地基盤整備・土地改良事業

国との協議を必要とする案件は、受け付けできません。



などの受益に係る地区内農地については、事業が完了した年度の翌年から8年経過していない農地は除外できません。

⑦ 除外申し出農地の隣接耕作者には、あらかじめ承諾を得てください。

⑧ 除外が認められ、3年後までの間に転用されない場合については除外を取り消し、農用地に戻します。

【問い合わせ】

農林課農地担当(牧丘庁舎)
☎3111
(内線106～108)
※「随時見直し」の受付農地を宅地などに転用したいという個別案件の受付

副市長に井戸 栄氏が就任

各種委員も交代

そのほか、次の委員が新たに任命・選任されました。

固定資産評価員

井戸 栄

教育委員会委員

蘆田 泰子
(敬称略)

合併後の新山梨市では、合併時から今年3月に定年退職するまで総合政策課長として、総合計画や行財政改革、新庁舎の建設計画など、新市のまちづくりを注がれてきました。市内市川在住、60歳。



井戸 栄副市長

副市長コメント

「職員として勤務してきた今までの行政経験を生かし、誠心誠意務めてまいります。大変微力ではありますが、よろしくお願いします。」

5月1日から戸籍の窓口での「本人確認」が法律上のルールになります

5月1日から、戸籍謄本・住民基本台帳の写しなど戸籍窓口での申請時に、「本人確認」が法律で義務付けられることになりました。

■対象となる証明書

- ・ 戸籍関係
戸籍謄抄本など、戸籍に関する行政証明
- ・ 住民基本台帳関係
住民基本台帳の写しなどに関する行政証明

■また、次の戸籍の届出の際にも、同様に本人確認が法律で義務付けられますので、ご注意ください。

- ・ 養子縁組届
- ・ 協議離婚届
- ・ 婚姻届
- ・ 協議離婚届
- ・ 認知届

【問い合わせ】

市民課市民担当
☎1111(内線143)

改正内容Q&A

■ 今回の法改正によって、戸籍のルールのような点が変わるのですか。

■ 「結婚や養子縁組など、届出の際、本人確認が法律化された」「戸籍証明を取得する要件や手続きなどが厳しくなった」ことの2つです。

■ どうして、法律上のルールにするのですか。

■ 戸籍は、国民の身分関係が記載される大切な帳簿ですから、常に正しい内容である必要があります。ところが、最近他人が勝手に嘘の届出をして戸籍に真実でない記載がされるという事件が増えています。そこで、戸籍に真実でない記載がされないようにするため、届出の際の本人確認などが義務付けられることになったのです。

■ 具体的にどのような取り扱いはされるのですか。

■ 結婚、離婚、養子縁組、養子離縁、認知という5つの届出(以下「結婚などの届出」と言います)について、必ず戸籍窓口に来た人の本人確認を行ないます。

■ もし、届出の本人である確認ができなかった場合には、本人に対して、「結婚などの届出」が受理されたことを通知します。さらに、自分自身が窓口に来たことが確認できない場合には、「結婚などの届出」を受理しないように申し出をすることができるようになります。

■ 本人確認は、どのような方法で行なうのですか。

■ 戸籍の窓口に来た人について、運転免許証、写真付きの住民基本台帳カードなどの書類の提示を受ける方法によって本人確認を行ないます。

■ 戸籍の証明書を取得する要件や手続きなどを厳しくするのは、どうしてですか。

■ 戸籍の証明書には、結婚したことや離婚したことなどの個人情報に記載されていますから、他人に不正に取得されないようにする必要があります。ところが、戸籍の証明についても、最近、不正に他人の戸籍の証明書を取得するという事件が発生しています。

■ そこで、戸籍に記載された個人情報の保護のため、戸籍の証明書を取得要件や手続きなどを厳しくしました。

■ 具体的にどのような厳しくなるのですか。

■ 他人の戸籍の証明書を取得するには、自分の権利を行使したり自分の義務を履行したりするために戸籍の証明書が必要な場合や、国または地方公共団体の手続きに戸籍の証明書が必要な場合など、正当な理由がある場合に限ることになります。そして、そのような正当な理由があることを、請求書に詳しく記載することが必要となります。

■ また、戸籍の証明書を請求する際にも、必ず本人確認を行なうこととなります。本人確認の方法は、結婚などの届出の際の本人確認と同じように、運転免許証、写真付きの住民基本台帳カードなどの書類の提示を受ける方法によって行ないます。さらに、代理人や使いの人が請求する場合は、代理権限などの確認も行なうこととなります。

■ その他に法律が改正された点はありませんか。

■ 不正な手段で他人の戸籍の証明書を取得した者に対しては、新たに刑罰が科されることとなります。

水を大切に！

5月検針分から水道料金が変わります。折り込みカレンダーの裏面に料金表を掲載しましたので、ご覧ください。

【問い合わせ】
水道課庶務担当 ☎1111(内線462)



開かれた行政を目指して

平成19年度業務状況報告

市では、開かれた行政を目指して市の条例などで、各種業務状況の公表を定めています。平成19年度の業務状況は、次のとおりです。なお、すでに広報誌などで公表している業務については、省略させていただきます。

山梨市情報公開条例の規定による情報公開などの運用状況	（総務課文書法制担当）	訂正請求、利用停止請求の件数
・開示請求の件数	17件	0件
・開示請求の処理状況	17件	0件
開示（部分開示および時限開示を含む）	10件	
不開示	5件	
不開示	2件	
不存	0件	
・不服申し立ての件数	1件	0件
・不服申し立ての処理状況	1件	0件

山梨市個人情報保護条例の規定による各実施機関の運用状況	（総務課文書法制担当）	訂正請求、利用停止請求の件数
（1）山梨市個人情報保護条例運用状況		0件
・保有する個人情報ファイルの件数	209件	0件
・開示請求の件数	1件	0件
・開示請求の処理状況	1件	0件

山梨市住民基本台帳の一部の写しの閲覧に関する要綱による公表（市民課市民担当）

国または地方公共団体の機関および報道機関の名称	請求事由の概要	閲覧の年月日	閲覧に係る住民の範囲
日本銀行情報サービス局	生活意識に関するアンケート調査	平成19年 4月19日	歌田10件・下栗原5件
内閣府大臣官房政府広報室	国民生活に関する世論調査	平成19年 6月14日	下井尻 29件
総務省統計局統計調査部消費統計課	家計消費状況調査	平成19年 6月19日	西 43件
内閣府大臣官房政府広報室	男女共同参画社会に関する世論調査	平成19年 7月12日	下神内川 14件
内閣府大臣官房政府広報室	地球温暖化対策に関する世論調査	平成19年 7月18日	小原西 13件
独立行政法人労働政策研究・研修機構	勤労生活に関する調査	平成19年 8月 2日	万 力 19件
山梨県企画部県民室青少年課	青少年の生活意識調査	平成19年 8月21日	全 域 30件
社団法人日本新聞協会	メディアの接触と評価に関する調査	平成19年 8月29日	歌 田 21件
総務省総合通信基盤局電波部監視管理室長	電波利用に関する意識調査	平成19年 9月 4日	歌 田 17件
総務省統計局統計調査部消費統計課	家計消費状況調査	平成19年10月19日	七日市場 43件
山梨日日新聞社	メディアに関する調査	平成19年10月31日	全 域 80人
日本たばこ産業	全国たばこ喫煙者率調査	平成20年 1月30日	小原東 20件
東京工業大学統合研究員ソリューション研究機構	科学技術と社会についてのアンケート調査	平成20年 3月 5日	正徳寺 20件

■山梨市立養護老人ホーム晴風園苦情解決取扱要綱による苦情解決結果などの公表（晴風園）
 ・苦情受付件数 0件

■山梨市住民基本台帳の一部の写しの閲覧に関する要綱による公表（市民課市民担当）
 ・右ページに一覧表で掲載

■山梨市環境基本条例に基づく環境保全等の実施状況報告および公表（環境課生活環境担当・新エネルギー推進室）

(1) 環境の現状
 ・水質調査による結果
 市内河川16か所実施
 おおむね異常は認められないが、下流域においては生活排水の影響がみられる。

・公害の現状
 特に影響は認められない。
 (2) 環境保全などに関する施策
 ・資源の循環利用、廃棄物の抑制への取り組み
 ⑦指定ごみ袋制度導入などによるごみの削減（環境センター調べ 前年度対比）
 可燃ごみの排出量 91・23%
 （削減量 703・27トン）
 不燃ごみの排出量 80・19%
 （削減量 67・76トン）
 ⑧リサイクルステーションの新設 40か所（牧丘地域）

平成20年度月別納税・使用料一覧表の訂正について

広報4月号と一緒に配布した「平成20年度山梨市月別納税・使用料一覧表」中の「軽自動車税」欄の納期限に誤りがありましたので、お詫びして訂正します。

直納（全期）＜誤＞5月1日⇒＜正＞4月30日

【問い合わせ】
 税務課市民税担当 ☎22 1111（内線122、123）
 牧丘支所総務担当 ☎36 3111（内線131～133）
 三富支所総務担当 ☎39 2121（内線311、312）

善意をありがとう

寄贈先	寄贈された人または団体	金額または物品名
▶現金	古屋 君夫 様（牧丘町窪平）	緑化推進基金として 300,000円
▶物品		
福祉事務所	今村 三恵子 様（北）	アポロピアノ 1台
西保保育園	平成19年度卒園児保護者一同 様	パーティークイーン様式セット一式
山梨保育園	平成19年度保護者会 様	ちびっこピクニックテーブル3台、大型ブロックエース 3組
岩手保育園	平成19年度保護者会 様	プレイランドジム 外用1台
八幡保育園	平成19年度保護者会 様	三輪車 6台
八日市場保育園	平成19年度保護者会 様	遊具（ガーデントレイン、アドベンチャージム各2台）、遊具ペンキ塗
窪平保育園	平成19年度卒園児保護者一同 様	マイ・カントリーハウス 1棟
三富保育園	平成19年度卒園児保護者一同 様	防災カーペット 3.2m×1.8m 2枚
市川保育園	平成19年度保護者会 様	ニューブロックたっぶりセット・ロッキング、エンジェルフィッシュ（玩具）各1台
後屋敷保育園	平成19年度保護者会 様	連結ターボ（三輪車）4台、パステルソフトブロック1セット
山梨北中学校	平成19年度卒業生一同 様	テント2張 台車2台
つつじ幼稚園	PTA一同 様	ユニット砂場1セット
つつじ幼稚園	卒園生一同 様	ホッピング8本 救急箱4箱
加納岩小学校	平成19年度卒業生一同 様	体育館用時計 1基
山梨南中学校	平成19年度卒業生一同 様	トロフィー等展示戸棚
学校教育課	深沢 邦秀 様（甲府市）	「ありがとう地球」音楽CD 30ケース
生涯学習課	横溝 亮一 様（東京都世田谷区）	「八つ墓村」草稿と「人形佐七捕物帳」シナリオ 各1部
晴風園	古屋 亀男 様（大野）	絵画 1枚

都 山梨市駅前土地区画整理審議会を開催

市は、2月28日、都市計画課駅前事務所において、山梨市駅前土地区画審議会を開催しました。

今回の審議会では、「区画整理事業地区内の町(字)界町名・付番変更について地元の見解を尊重し決めていきたいこと」「事業に未だ協力していただけない権利者に対し、法律の規定に基づき手続きを進めなければならぬこと」のほか、今後の予定についてなどを担当職員が報告し、審議会委員の理解を得ました。

市では、今後もこの事業の早期完成に向け取り組んでいきますので、皆さんのご理解とご協力をお願いします。

●都市計画課区画整理担当 ☎233051



審議会でも市長の話をお聴きする委員ら。

子 19年度事業報告会を開催

市は、3月24日、夢わく山梨において「平成19年度おじいちゃん先生・おばあちゃん先生派遣事業報告会」を開催しました。

この事業は、市内に住む高齢者のみなさんに、長年培ってきた知識と経験を生かして、地域文化の伝承や昔の遊びの指導を子どもたちにしていただくと同時に、この活動を自らの生きがいにもしてもらおうというものです。

19年度は44人の高齢者が登録し、それぞれの特技を生かして囲碁・将棋、昔話、折り紙細工など全78回の教室を開催しました。

報告会には、おじいちゃん先生・おばあちゃん先生のほか、学童クラブの指導員、児童センターの厚生員が参加し、担当課からの事業報告を受けたあと、それぞれの活動を通して感じたことや次年度以降の活動についての意見などを発表し、交流を深めました。

市のこの取り組みは、平成19年度の高齢社会白書や内閣府政府広報室が発行する英文の月刊誌にも紹介され、全国からも注目されることとなりました。

道 窪平地内に新「かじめん橋」完成

かねてから工事が進められてきた牧丘町窪平地内の「かじめん橋」がこのほど完成し、4月8日、現地で行った式典が行なわれました。

この橋は、市道1331号線から一級河川笛吹川に架かるもので、川の左岸にある緑が窪地区と右岸を結ぶ唯一の橋として

昭和35年に作られました。

このたび、河川の改修工事に伴い、既存の橋から下流約25mの場所に新しい「かじめん橋」が架け替えられました。

工事は県の費用で行なわれ、総事業費は約1億8,570万円ですが、これまでの橋の幅員が狭かったため、市が約5,400万円を負担して4mの幅員を確保しました。

この日は、あいにくの雨模様

【監査の対象】

平成19年4月1日から20年1月30日までに執行された財務事務および事務事業。財政援助団体である「社会福祉法人山梨市社会福祉協議会」、出資団体である「山梨市フルーツパーク株式会社」「株式会社グルル・バイナリー」「有限会社みとみ」、指定管理施設「山梨市立牧丘病院」。

【監査の結果】

財務に関する事務および事務事業の執行は、おおむね適正に処理されていましたが、次の事項について、改善、検討の必要があると指摘しました。

- ◆新庁舎が建設されると、現庁舎および支所庁舎に空きスペースが生じるが、有効利用を検討されたい。
◆福祉関係の制度は申請主義を



活動を通して感じたことなどを発表するおばあちゃん先生。

市では、今後も高齢者の皆さんの協力を得ながら、次世代を担う子どもたちの育成に地域全体で取り組んでいきます。

●少子対策課子育て推進担当 ☎1111 (内線153)

企 企業立地推進研究会が提言書を提出

市は、3月24日、山梨市企業立地推進研究会から「山梨市企業立地推進施策」の提言を受けました。

この提言書は、「企業を誘致することは市の活性化に必要不可欠である」と、同研究会が工場を誘致するための基礎づくりなどについて協議を重ね、その内容をまとめたものです。

この日は、同研究会の芳賀和夫会長と丸山公夫副会長が中村市長のもとを訪れ、企業立地推進の基本理念や施策の基本方針・推進のほか、充実した優遇制度の創設や企業を誘致するた



橋の中央で交通安全を願い、風船を空に飛ばす地元住民ら。

取っているため、制度の周知に努められたい。

◆観光パンフレットについて、他自治体と協力して広域的なパンフレットの作成を検討されたい。

◆4月に森林セラピー基地がグランドオープンするので、受け入れ体制の整備を図られたい。また、10月に根津記念館がオープンする予定なので、関係団体などと協議し、効果的な運営ができるよう準備を進められたい。

◆国が予防医療重視の方針であるので、住民健診の受診率の向上に努めるとともに、「高齢者いきいき教室」など予防事業を充実させ、医療給付費の抑制に努められたい。
◆水道料金について、峡東地域

めの市の体制づくりなどが書かれた提言書を提出しました。

芳賀会長は、市長に提言書を手渡すとともに、「進出企業への資金援助体制」と「農業者に対するの税の優遇制度」について検討してほしいと、今後の課題について市長に口頭で伝えました。そのほか、市が現在取り組んでいる「空き家バンク」の農地版や、企業を訪問して営業活動をする必要性なども話題になりました。

市では、この提言書を参考に、優遇税制や知的財産の仕組みづくりについての条例化、行動計画の策定などに取り組んでいきます。

●商工労政課商工労政担当 ☎23111

子 保育園内に子育て支援センターを開設

市では、「子育て支援センター」をより身近に感じ、活用



看板の序幕を行なう矢崎壽仁保護者会長(左)と中村市長。

安全を祈願して風船を空に飛ばしました。

●建設課管理担当 ☎1111 (内線265)

区 平成19年度第3回区長会総会を開催

市は、3月28日、市役所会議室において、平成19年度第3回区長会総会を開催しました。

総会では、中村市長が20年度の市の予算や市政の近況について

してもらおうと、今年4月から市内9つの保育園に開設しました。

オープンの前日となる3月31日、窪平保育園では、市長、市議会議員、地元区長、保護者らが参加して開所式が行なわれ、矢崎壽仁保護者会長(写真左)と中村市長が看板の序幕を行ない、施設の開所を祝いました。

中村市長は、「子育てに不安はつきもの。悩んだり困ったりしたとき、すぐに相談ができるような身近な場所にセンターを開設した。気軽に利用していただきたい」とあいさつしました。この支援センターは、市内の次の保育園に併設され、保育士が子育ての相談や情報提供を行ないます。

▼子育て支援センター 設置保育園 後屋敷保育園、岩手保育園、山梨保育園、市川保育園、八日市場保育園、八幡保育園、窪平保育園、西保育園、三富保育園

受付時間はいずれも午前8時30分から午後5時30分

●少子対策課子育て推進担当 ☎1111 (内線152)

て説明し、続いて19年度の事業内容と収支決算の報告などを事務局が行ないました。

そのほか、運用となった全国瞬時警報システム(Jアラート)や農振除外申し出の受付(詳細は12ページ)などの説明を担当職員が行ないました。

平成20年度第1回の総会は、5月中旬に開催予定です。
●総務課行政防災担当 ☎1111 (内線227)

ナリーについては、現状を維持しながら、学校教育課・生涯学習課が新庁舎に移転した後は、施設利用の見直しを行ない事業の拡大に努める。有限会社みとみについては、圏央道の開通に伴い国道140号の通行量が減少していることから道の駅花かげの郷まきおかの指定管理者を含め事業内容の検討を行なうこと。

◆市立牧丘病院は、指定管理者である財団法人山梨厚生会により、山梨厚生病院との事務部門の連携もあり、大幅な収支改善がみられた。病院の経営環境はますます厳しくなることが予想されるが、地域医療の拠点として住民サービスに努められたい。

監査結果の公表

山梨市監査委員 坂本 勝明 同 佐藤 勇

平成19年11月20日から20年1月30日に行なった定期監査の概要をお知らせします。なお、監査結果報告書の全文は、情報公開コーナー(市役所1階)および市のホームページでご覧になれます。

【問い合わせ】監査委員事務局 ☎221111 (内線222)

今日のスマイルさん!

取材中に出会った市民の皆さんの笑顔を紹介しつづけます。取材カメラを発見したら、ぜひ笑顔を見せてください。

- ① S L に乗車していた親子
- ② 「信玄公まつり」^{よらい} 鎧をまとい、会心の笑顔です
- ③ 「高齢者いきいき健康ウォーク」に参加していた仲の良いおじいさんとお孫さん



①



②



③

2008. 3~4 まちのわだい



勢いよく飛び出した注射器ロケットに歓声を上げる子どもたち

コズミックカレヅジ

子どもたちに宇宙への関心を高めてもらおうとするイベント「コズミックカレヅジ」が市民会館で行なわれ、親子連れなど約70人が参加しました。

この日は、宇宙航空開発機構(JAXA)の職員が土井隆雄さんが乗るスペースシャトル・エンデバーの打ち上げのしくみを説明。その後、星の砂を使った星座絵の作成や注射器を使ったロケットの発射実験を行ないました。

アルコールを燃料としたロケットが勢いよく飛び出すと、子どもたちは歓声を上げて喜んでいました。



思い切りのいいスイング。球の行方は……?

ヒットエンドラ〜♪

3月23日、八幡小学校と日下部小学校の校庭で、第31回山梨市春季少年野球大会が開催されました。

大会は、市内の少年野球団9チームが参加して2つのパートに別れ、トーナメント戦で試合が行なわれました。

熱戦の結果、日下部野球スポーツ少年団、八幡野球スポーツ少年団がパート優勝を勝ち取りました。選手たちは、チームスポーツらしく、互いに声を掛け合いながら、攻守に全力投球。応援団の大きな声援を受け、きびきびと動く姿がとてさわやかでした。

イロハモミジを植樹

水口地区元気な邑づくり推進協議会では、財団法人宝くじ協会の助成を受け、18年度に市で整備した佛沢散策道^{ほとけざわ}と友沢散策道沿いへ、400本のイロハモミジを植えました。

今回植樹を行なった散策道は、近い将来、散策道に現存する奇岩怪石群と合わせ、紅葉の名所となることが期待されています。



紅葉の名所になりますように……



親子で料理、楽しいな〜♪

約40人の親子が参加し、三富のイチゴを使っての二色ゼリーと肉まん・あんまんを作りました。おいしかったよ!

山梨市駅に停車中のD-51。中央線を走ったのは38年ぶりとのこと



山梨市駅で歓迎を受ける機関士

スプリング サッカーフェスティバル

3月28・29日、第3回山梨スプリングサッカーフェスティバルが山梨北中グラウンドほかで開催されました。

県内チームだけでなく、横浜マリノスや横浜F C、柏レイソルといったJリーグのジュニアクラブも参加したこの大会。対戦するだけでなく、サッカーを通じて、楽しさ、嬉しさ、感動を経験するよい機会となりました。

優勝は昨年に引き続き、柏レイソルチームでした。

S L ・ D - 5 1 が大人気

山梨デスティネーションキャンペーンの一環として、中央線を「デゴイチ」の愛称で親しまれているS L ・ D - 5 1 が期間限定運行(5日間で14往復)しました。

運行初日の4月1日、山梨市駅にて行なわれた式典では、市からS L 操縦士に花束が贈られ、乗客には桃の花のプレゼントが行なわれました。

甲府駅から塩山駅までの間を約1時間半かけて運行したD - 5 1 に乗った客は、「普段は見過ごしてしまう景色もゆっくり見られ、特別の思い出ができた」と感慨深げに話していました。また、駅のホームや線路沿いには、その勇姿を一目見ようと地元はもとより県外からも多くの人々が詰め掛けました。



ボールの競り合いをする選手たち



▶上栗原区の区長・須藤寛治さん

「来年もこの場所で」が合言葉。 チームで楽しめるスポーツが 地域の活性化に役立っています。 ——上栗原区

地方制度改革とIT化を連動して進めるための「電子地方戦略本部（仮称）」の設置も政府へ提言していきます。

＊役員
顧問 有馬 朗人
（財）日本科学技術振興財団会長
顧問 麻生 渡（福岡県知事）
理事長 須藤 修
理事 北川 正恭
（早稲田大学大学院教授理事）
理事 大津 正
（早稲田大学大学院教授理事）
首長理事は、上五島町町長、文京区区长、柳川市・新居浜市・秋田市・市川市・浦安市・多摩市の各市長と私、山梨市長が就任しました。

＊議員連盟
会長・麻生太郎、副会長・鳩山由紀夫、議員約80人が参加予定
（共同通信の記事参考）

「ウ——」。甲子園の高校野球を思わせる試合開始のサイレンが鳴り響きます。

4月6日、市内上栗原地区にある白山建岡神社の広場で、上栗原地区住民による「区民ソフトボール大会第50回記念大会」が開催されました。

この大会は、戦後間もない昭和26年3月、地区住民の親睦と健康維持を目的に第1回大会が開催され、以来悪天候による中止以外は毎年神社の桜が見頃となる時期に区民総出で行なわれてきました。チームは組単位で11チームが作られ、トーナメント形式で試合が行なわれます。ソフトボールは1チーム9人ですが、応援団も含めると、多いチームでは30人以上の人が集まります。

試合には、20代から70代まで幅広い年代の人が交代で出場し、女性も慣れないグラブやバットを持ちながら、プレーを楽しみます。初回大会から一度も欠かすことなく参加しているというシニア世代の姿も見受けられました。

このほか、試合の合間には、高齢者を対象とした「ゲートとおし」という競技を開催、ここではおし

ンキャンペーンの一環として、山梨県の英雄武田信玄が叶えることのできなかつた上洛の夢を果たすという趣旨のもと、**高家武田氏16代当主武田邦信氏を信玄公役**に、山梨県景、真田幸隆を従えた武者行列を組織し、京都市・大津市でパレードを行ない、山梨市を宣伝しました。

大津市とは、昨年から交流を図っており、関西圏への特産品（桃・ブドウなど）、観光名所のPRを行なっています。「信玄が山梨県景に命じた「明日は頼田の唐橋に我が軍旗を立てよ」（甲陽軍鑑）の史実を基に」。

京都卸売市場における産地別入荷状況（平成18年度）で山梨の占有率は、ブドウ31%、桃55%、スモモ65%となっており、長野、福島、岡山などが続きます。

占有率は高いものの、ブランド感はまだ一歩の感があり、これからの販売戦略や瀬田・大津・京都市を中心として関西方面への観光、産業交流促進は必要と思います。

いちゃんおばあちゃんもゲームを楽しみます。今年、「いつまでも元気で参加してください」との気持ちを含めて、70歳以上の出場者にはシルバード賞として、エコバックを贈呈しました。

区長の須藤寛治さんは、「隣近所の付き合いが希薄になっているといわれる世の中ですが、このソフトボール大会が地域住民の交流の場となっています。新しく越してきた人や嫁に来た人のいい顔見せの場にもなっているようです。地域の先輩が作り、続けてきてくれた大会ですから、これからも毎年続けて、次の世代にも引き継いでいきたいですね」と試合を観戦しながら、始終笑顔で話してくれました。

試合が終わると、選手だけでなく応援の子もおじいちゃんおばあちゃんも一緒に入っている記念撮影。「はい、みんな並んで。あー、そこじゃ写らんからもっとこっちへ寄ってくれりゃいいわい」にぎやかな声が広場に響き渡ります。

上空には、久しぶりの青空が広がり、満開の桜が和やかな風景を一層引き立てていました。



▶「お父さんがばってー！」金網越しに応援団（右上）
▶狙うはホームラン！お母さんだって大活躍（上）
▶試合が終わると応援団も一緒に記念撮影（右）



将 来の道州制導入を見据え、行政手続きの情報技術（IT）化を促した「電子地方府」のモデルづくりなどに取り組み特定非営利活動（NPO）法人「市民が主役の地域情報化推進協議会」（理事長・須藤修東大教授、略称CLIC）の設立総会が4月9日、都内で開かれました。

CLICの役員は有識者や、佐竹秋田市長（全国市長会長）など行政手続きのIT化を進めている自治体首長ら12人で構成。テーマごとに委員会を設け

(1)自治体と協力した行政手続き改革の実証試験に基づき、道州制に向けた都道府県の共同改革モデルなどを構築
(2)自治体間の共同事業を含め、行政サービスの内容や水準を住民に明示する活動の推進
などの活動を展開します。

自民党の麻生太郎前幹事長や民主党の鳩山由紀夫幹事長が設立を準備している超党派の「地方政府IT推進議連」と連携。5月に、

甲州軍団・山梨市隊、上洛！
4月15日、4〜6月の間開催されている、山梨デステイネーション

甲州軍団出陣のパレードで真田幸隆役の萩原消防団長（左）と。



▶甲州軍団出陣のパレードで真田幸隆役の萩原消防団長（左）と。

電子地方政府のモデル策定

「市民が主役の地域情報化推進協議会発足」

チャレンジ!
山梨市
32
第 32 回
山梨市長 中村照人



安全・安心のまちづくり

———こんにちは、日下部署です。【日下部警察署 ☎0110】

改正道路交通法について

今回の改正は、最近の道路交通をめぐる情勢に対応して、交通事故の防止や交通の安全と円滑化を図ることを目的としています。

☆後部座席など運転席・助手席以外の席でもシートベルト着用が完全義務化
全席シートベルト着用が完全義務化となり、運転者は自動車を運転する際は、同乗者全員にシートベルトを装着させなければなりません。

☆「高齢運転者標識」～もみじマーク～の表示、75歳以上は義務化
70歳から74歳の方は、これまでと同様に高齢運転者標識を表示するよう努めなければなりません。



もみじマーク⇒

☆児童・幼児の自転車乗車時にはヘルメット、保護者に努力義務

110番通報についてお願い

警察では、各種事件・事故などの緊急事案の早期解決を目的として「緊急時 頼れるあなたの 110番」を合い言葉に、県民の皆さんに広く110番通報のご協力をお願いしています。

110番通報は、携帯電話、一般加入電話などから「110」とダイヤルすると県内どこからでも警察本部の通信指令室につながります。通信指令室では、担当の警察官が、「いつ」「どこで」「何が」「犯人は」「負傷者は」「あなたの住所、氏名は」など尋ねますので、落ち着いて話してください。

多くのいたずら・間違い電話が入っています。いたずら電話は、緊急の事件・事故などの通報の妨げになりますので、絶対にやめましょう。



日下部警察署管内交通事故発生状況（3月末日現在）		
	件数（人数）	前年比
人身交通事故	79件	-3
死者	3人	+2
負傷者	97人	-2
物損交通事故	235件	-9

※日下部警察署管内……山梨市内および甲州市内

専門交通指導員のワンポイント・アドバイス

総務課行政防災防犯担当 ☎01111(内線229)



SAFETY

自転車の通行に関するルールが改正

●自転車の歩道通行の決まり

次の場合は、自転車の歩道通行ができます。

①道路標識などで指定された場合



②運転者が児童、幼児の場合

③車道または交通の状況からみて止むを得ない場合

●乗車用ヘルメットに関する決まり

13歳未満の児童・幼児は、自転車に乗るときはヘルメットをかぶる努力をしなければなりません。

※保護者の皆さんへ

児童・幼児（13歳未満の人）を保護する責任のある人は、児童・幼児を自転車に乗車させるときは、乗車用ヘルメットをかぶらせるように努めなければなりません。



交通安全スローガン
「運転は人に社会に思いやり」

楽しい文化活動のできるまちづくり

山梨市文化協会

山梨市文化協会は、芸能、音楽、美術工芸、伝統文化、文芸、文化交流などの部門からなる市民の文化団体です。市町村合併による新しい山梨市の誕生に伴い、旧山梨市・牧丘町・三富村にあった文化協会が一つになり、平成17年5月、誕生しました。

△山梨地区文化協会「茶道部」V
会員数 50人

△牧丘地区文化協会「茶道部」V
会員数 25人

現在は、市文化協会の中に、山梨地区、牧丘地区、三富地区の3つの組織があり、それぞれの組織が、毎年、秋の文化祭や各部門のさまざまな行事で、市民文化の創造、振興に努め、文化活動の中心的役割を担っています。

私たち「茶道部」は現在、「裏千家」「江戸千家」「大日本茶道学会」の三流派で活動をしています。主な活動は、春（4月）には笛吹川フルーツ公園で「桃の花茶会」を開催し、県内外のお客様をお迎えしています。

日本の代表的な文化である「茶の湯」を、自身の修練と楽しみとして稽古しています。特に茶道は、日常生活そのものをより豊かに、美しく、深くするものだと思います。

平成19年度末で54の専門部があり、1490人が活動しています。市文化協会では、「楽しい文化活動のできるまちづくり」を目指し、一緒に活動する仲間を募集しています。詳しくは、お問い合わせください。

夏（6月）には、万力公園内の茶室「良庵」において「ホテルの茶会」を開催し、ご家族連れなど気軽にご参加いただいています。秋（10月）には、文化祭の一環として、市民会館ロビーにて「文化祭茶会」を開催しています。

秋（11月）には、文化祭において花かけホールロビーで流氷を超えた茶会を開催し、お客様と和やかに茶を通して交流しています。また、ボランティアグループ「あつまれ太陽の子」が主催する「お茶会」に協力し、子どもたちや障害を持つ人々にお茶を通して「互いを思いやる心」を伝えていきます。

深澤はるみ 部長
栗林 房江 副部長
雨宮 悦子 副部長

深澤はるみ 部長
栗林 房江 副部長
雨宮 悦子 副部長

【問い合わせ】
山梨市文化協会事務局
(市民会館・生涯学習課内)
☎096111

【問い合わせ】
深澤はるみ ☎02672

【問い合わせ】
前嶋芳美 ☎3831



4月12・13日に笛吹川フルーツ公園で行なわれた「桃の花茶会」(山梨地区文化協会)

活動紹介

01 茶道部

Culture

「認知症を正しく理解し、地域で支援していくための集い」



市は、認知症モデル地域支援体制構築推進事業の一環として、3月25日、山梨市花かげホールにおいて、「認知症を正しく理解し、地域で支援していくための集い」を開催しました。当日は、市内外から250人が参加しました。

この集いは、認知症について学ぶとともに、認知症の人が住み慣れた地域で安心して過ごすためには、私たち一人ひとりができることは何かを考えることを目的としたものです。
当日の内容について、紹介します。

◆講演「認知症でもだいじょうぶ」
〜わがまちで安心して自分らしく暮らし続けられるために〜
講師 認知症介護研究・研修センター 主任研究主幹 永田久美子さん



講演をする永田久美子さん

【講演の概要】
◆認知症の現状
医療や介護は進み、認知症になっても住み慣れたまちで自分らしく暮らし続けることが可能な時代になってきています。認知症は、65歳以上の10人に1人、85歳以上の4人に1人みられています。今、認知症にならされている人たちは、自分の一歩先をいつている人たちと理解してあげてください。

◆ありふれた病気・早目の受診
認知症は、高血圧などの生活習慣病と同様のありふれた病気です。大切なことは、早く気づいて「その後には備える」ことです。対応が早いほど、その後の暮らしの可能性が広がります。

「ちょっとおかしい」「以前と違う」「違う」そんな時には、迷わず、健康診断のつもりで受診しましょう。その際、本人の具体的変化を「いつ」「どんなことが起こったか」を簡単にメモして、医師に渡すことが必要です。あわせて配慮したいことは、本人を脅かさず、受診しやすいシナリオ作りが必要ですよ。

◆周囲の理解や支援
認知症の症状は、周囲のあり方で変化しやすいものです。周囲の理解や支援があれば、障害を最小にとどめ、「症状の緩和」「自立度維持」「体調安定」「その人らしさの維持」ができます。

◆味方になろう・急がば回れ
本人と周囲がともに安心して暮らし、ていくためには、まずは、本人のことをよく知って味方になりましょう。対応や問題解決をしようと焦ると、本人の不安をかりたててしまい、逆に敵になってしまいます。周囲が困っている時は、本人も困って孤立しがちです。本人の不安と混乱が強まると、状態がよけい悪くなります。周囲もよけい大変になります。決めつけたり周りに

が先走ったりせず、まずは、本人の話をよく聞いてあげてください。

◆人としてあたりまえのことを大切に！
① 関心をはらおう
皆さんのすぐ近くにも、認知症の人が共に生活していることを意識していきましょう。
② 本人と家族を暖かいまなざしで見守ろう
自分の中の偏見やあきらめをなくしましょう。本人・家族の代弁者、味方になってあげてください。

③ 一声かけよう、ゆったり、ふつうに「ゆつくりでいよう」「いい天気です」「すね」などの声かけをしてあげてください。
④ 本人・家族の思い、力を大事に
まずは、本人、家族の声をよく聞きましょう。本人、家族の力を活かすチャンスをつくりましょう。孤立しないように、出会いと集いの場をつくっていきましょう。

◆「つながりの輪」「思いやりの和」
認知症の理解を深め、「つながりの輪」「思いやりの和」を一人一人が広げていくことが必要です。認知症の基本的な理解と支援で、互いに安心して暮らせる山梨市を目指していきましょう。

◆認知症に関する山梨市の現状と課題
高齢者人口の増加とともに認知症高齢者が増加しています。また、認知症の人の家族構成をみると、ひとり暮らしや高齢夫婦世帯の人が多く、家族の介護力が不足しています。
症状が進み、家族が困ってからの相談が多いため、早期に診断治療への働きかけが必要です。
認知症の人を日常生活の自立度から分類しても、地域での見守りやケアが必要な人が多い現状です。

◆認知症モデル地域支援体制構築推進事業の概要説明
① 認知症コーディネーターの配置
② 認知症ネットワーク会議の開催
③ 地域資源マップの作成
④ 認知症ケアなどのサポート
⑤ 徘徊SOSネットワーク
「見守りネットワーク」の構築を行なっています。

◆認知症支援のためのネットワークの構築に関する先進事例の紹介
講師 千葉県市川市 保健師 森 泉さん

千葉県市川市では、認知症高齢者の事例をおとして、居宅介護支援事業所（ケアマネジャー）・警察・銀行・民間機関などのネットワークづくりを進めてきました。
小さな地区で発生したネットワークを、他の地区へ広げ、地区同士に広げたネットワークを地域に拡大していき

ました。また、地域・地区同士の交流会、情報交換会、合同勉強会、事例検討会の開催により、見守りを点から線に繋いでいった経過が報告されました。
森保健師からは、「一人ひとりの力は小さいが、皆で手を繋いでいけば、とても大きな力が発揮できる」とのお話がありました。

◆シンポジウム
〜認知症になっても、安心して暮らし続けられるために〜
シンポジウムでは、それぞれの立場でできることは何か、パネラーが発表しました。
◆認知症支援ネットワーク会議会長（山梨市区長会会長 戸泉重雄さん）
本人・ご家族の同意をいただきながら、徘徊発生時など地域で協力し、早



シンポジウムで発表するパネラー

◆山梨市医師会会長（ネットワーク会議委員 飯島幹夫さん）
早期発見・早期診断への協力を行ない、認知症専門医の紹介など医師間での連携をはじめ、認知症の人に関わる諸機関とも連携を図りながら、支援をしていこうと考えています。

◆山梨市保健課（ネットワーク会議事務局 中村直喜）
多くの皆さんに、認知症を正しく理解してもらいたいと考えています。そして、介護予防事業を通じて、認知症を予防するような施策の実施を行ないます。
また、安心して暮らせる地域づくりには、住民の協力が不可欠なので、行政では、皆さんの力をお借りしながら取り組んでいきます。

【問い合わせ】保健課介護予防担当 ☎011111（内線173、177）



講演会場のようす

◆コメンテーター
（永田久美子さん・森 泉さん）
本日のつどいに参加された皆さんが、認知症の人を支えていく強力なメンバーとなります。お茶を飲みながら「お互いさまね」と言い合える顔の見える話し合いの場が、ネットワークの始まりになります。
これからも、本人・家族の声を反映した「小さなことから長続きする見守り」のできるまちづくりに期待していきます。

今後も、自分たちの手で、たとえ認知症になっても、住み慣れた山梨市で安心して暮らし続けられるための地域づくりを目指していきましょう。

MEET THE MUSIC

一日々の暮らしに音楽をー

THE HEATERS
「風を斬って」
(2008. 3 発売)



舌がんと闘いながら、歌い続けるシンガー川津誠司さん(写真)。がんの宣告を受け、声帯切除の手術を決意した昨年11月、友の「おまえの歌を残そう」という言葉にバンド(THE HEATERS)のメンバーが賛同し、CDの制作が始まった。最初は声が出ず、1小節ずつ区切って歌うのがやっとだったが、歌への思いはさらに募り、手術をやめ治療を続けながら、声の回復を待って収録し直した。

動画サイト「You Tube」で曲を紹介すると、全国各地から激励のメールが次々と届いた。〈勇気をもらいました〉〈がんと闘っている息子が、泣きながら何度も何度も曲を聞いて、「おれも頑張る」と言いました)

「まだ生きたい！」彼の歌声は魂の叫びとなって心に突き刺さる。4月6日、久しぶりのライブで7曲を熱唱した川津さんは、ファンの前に「歌を通じてこんなに多くの人とつながり合えた」と涙を流した。

※市立図書館ではCDの貸出は行なっていません。

いつもそばに本が……

学校図書館支援センターだより ☎ 5355 (学校教育課内)

読書傾向調査を実施しました

学校図書館支援センターでは、「読書」は子どもたちの健全な心の成長に欠かすことのできない大きな要素である」との考えに基づき、読書活動を推進しています。

各学校での工夫を凝らした取り組みや市立図書館のさまざまな企画を通して、「市内の子どもの読書量や不読率はどのような状況にあるか」また「保護者は『子どもの読書』に関してどのように考えているのだろうか」など、その実態を検証すべく昨年12月に市内小学生と中学一年生およびその保護者を対象に、読書傾向調査を実施しました。



本の朗読に夢中で聴き入る子どもたち

調査結果については、6月号の広報で紹介しますので、ご覧になり、ご意見、ご感想をお寄せください。

やっぱり、本が好き！

図書館だより



私のおすすめ本

「今、大人たちや子どもたちが自らのちを絶ったり、人のいのちを奪ったりする報道によく接し、心が苦しくなってきました。生きるってすばらしい、ほくはそう伝えたいです」

本屋さんで偶然手にした本ですが、まえ書きにあったこの言葉に心を打たれました。本の題名は、「**一編の詩があなたを強く抱きしめる時がある**」(水内喜久雄・編)。谷川俊太郎、大岡信などからビートたけし、糸井重里、宮沢和史……、山梨市出身の覚和歌子さんの詩も載っています。詩集なので、どこから読んでもいい。この本を通して「いのちって重いんだよ」と一人でも多くの人に伝えたい、そう思います。

佐野 秀延さん(「万力文庫」主・万力)



おすすめ新着図書

■小説

ジーン・ワルツ
海堂 尊・著



美貌の産婦人科医・理恵。顕微鏡下人工授精のエキスパートである彼女のもとに、事情を抱えた5人の妊婦が訪れる。一方、先輩の清川医師は理恵が代理出産に手を染めたとの噂を聞きつけ、真相を追うが……。

著者は、勤務医であり、「チーム・パチスタの栄光」で「このミステリーがすごい！」大賞を受賞。

■児童書

なかなおり



シャーロット・ゾロトウ/作
アーノルド・ローベル/絵
みらい なな/訳

じゃあじゃあ降りの雨の朝、パパはママに行ってきますのキスを忘れて出かけてしまった。不機嫌になったママは、起きてきたジョナサンにやつあたりをしてしまいます。ジョナサンも腹を立ててしまい……。

本当はだれでも「なかなよし」が好きなのに、どうしてけんかや仲違いが起きるのかがわかる本。

【新着DVD&ビデオ】



◆DVD◆ レミーのおいしいレストラン/シュレック2/スパイダーマン3/ Shall we ダンス?/ハチミツとクローバー/帰ってきたウルトラマン/恐竜大進撃/おれたちともだち/ポケットモンスターピカ★ピカ星空ジャンプ/機動戦士ガンダム/星の王子さま/アメリカン・ジゴロ/ある愛の詩/弘道・きよこのあそびうただいすき!

◆ビデオ◆ 忍者ハットリくん+パーマン/ドラミ&ドラえもんズロボット

●●● INFORMATION ●●●

【第26回図書館子どもまつり】

日時：5月17日(土) 午後1:30～
会場：山梨市民会館3階大集会室
内容：おはなし、わらべうた、人形劇、バルーンアート

※バルーンアート用の風船と作り方セットをプレゼント

みんなで来てね!



【市立図書館開館時間】

◆午前9時～午後5時(金・土は午後6時まで)
★休館日は、折り込みのカレンダーで確認してください。

【あなたのおすすめ本を広報誌上で紹介してみませんか】

詳しくは、広報担当まで。☎ 1111 (内線225)
Eメール info@city.yamanashi.lg.jp



主な新着図書

日本の小説	
沈黙のアイドル	赤川 次郎
アイスマン・ゆれる	梶尾 真治
狐火の家	貴志 祐介
あなたの余命教えます	幸田 真音
やる気のない刺客	佐藤 雅美
亡者の銭	澤田ふじ子
ツバメ記念日	重松 清
みにくいあひる	谷村 志穂
ウツボカズラの夢	乃南 アサ
流星の絆	東野 圭吾
菜種晴れ	山本 一カ

文学・エッセイ・手記・外国の小説など	
大阪ばかぼんど	黒川 博行
ももこの21世紀日記 N' 07	さくらももこ
美貌と処世	林 真理子
シェイクスピアのたくらみ	喜志 哲雄
密会	ウィリアム・トレヴァー
その他・一般	
老いを照らす	瀬戸内寂聴
日本人の背中	井形 慶子
食材図典・3-地産食材編-	小学館出版
病気になる15の食習慣	日野原重明・劉影
一つ覚えて三つ忘れる中高年	綾小路きみまろ

山梨市立図書館

万力1830(市民会館内) ☎ 9600 (月曜休館)

【市立図書館ホームページ】 <http://www.city.yamanashi.yamanashi.jp/library/index.html>

各種相談

※行政相談（県・市などの仕事についての苦情・要望）【日時】5月16日(金)午後1:30～4:00【会場】牧丘支所【相談員】行政相談員 岡総務課行政防災防犯担当 ☎② 1111(内線228)

※社会保険相談 【日時】5月15日(木)午前9:30～午後4:00(正午～午後1:00は休み)【会場】夢わーく山梨 岡甲府社会保険事務所 ☎ 055(252)1431(代)

※子育て相談（子育て中の悩み、子どもについて気になること。まずは子育て支援総合コーディネーターに電話で連絡を）【日時・会場】月～木曜(祝日は除く)午前9:30～午後4:00 岡山梨地区地域子育て支援センター(山梨児童センター内) ☎③ 5661

※家庭児童相談（育児、しつけ、虐待など児童の養育に関する家庭問題）【日時・会場】月・水・金(市役所)／火・水・木(牧丘支所)両会場とも午前9:00～午後5:00 岡福祉事務所児童福祉担当 ☎② 1111(内線162)

※教育相談（しつけ、親子関係、学力、進路、不登校、いじめなど。面談希望は、事前連絡を）【日時】毎週木曜・午前10:00～午後4:00【会場・問】◆生涯学習課(市民会館内) ☎② 9611 ◆牧丘教育事務所 ☎③ 3111 ◆つつじ幼稚園(幼児教育相談) ☎② 0244 ※電話相談も可

※結婚相談【日時】5月17日(土)午後2:00～6:00【会場】市民会館3階控え室 岡生涯学習課生涯学習担当(市民会館内) ☎② 9611

※パソコン困りごと相談室【日時】5月17・24・31日(土)【受付】午後1:00～3:00【会場】市民会館4階C会議室 岡生涯学習課生涯学習担当(市民会館内) ☎② 9611 ※日程変更あり。事前確認を。

※中・高齢者職業相談【日時】月～金曜(祝日除く)午前8:30～午後5:00【会場】夢わーく山梨3階高齢者職業相談室 岡夢わーく山梨 ☎② 3111

※不動産無料相談(不動産関係全般)【日時】5月20日(火)【受付】午前10:00～午後3:00(正午～午後1時は休み)【会場】夢わーく山梨2階相談室 岡社山梨県宅地建物取引業協会 ☎ 055(243)4300

※特設人権相談【日時】5月30日(金)午前10:00～午後3:00 ☎詳細は、32ページをご覧ください。

まちのわだい

+1 Plus



区全体で地球にやさしい生活を推進

牧丘町替地区では、3月28日に行なわれた区の総会で、保冷用レジバッグを全戸に配布しました。

これは、今年6月30日からスーパーのビニール袋が有料化になることを受けて、「少しでも早くマイバッグを持ち歩く習慣を身につけよう」というものです。

バッグの購入費用は、各戸から集めた区費の一部を充てたそう。商店の多いこの地区ならではの、一歩進んだ取り組みです。

編集後記

※初夏を思わせる陽気になってきました。もうすぐゴールデンウィークです。みなさんはもう出かける計画、立てたでしょうか。気の緩む時期でもありますので、しっかり計画を立てて、楽しい休日になってください。4月29日には西沢渓谷を中心とした「森林セラピー基地」がグランドオープンします。森林や渓谷でマイナスイオンをたっぷり浴びて、「癒し」の効果を体験してみましょう。市内にも楽しめる場所がいっぱいありますよー。まずは出かけてみましょう。■

※山梨デスティネーションキャンペーンの一環として、「デゴイチ」の愛称で親しまれるSL D-51が甲府駅～塩山駅間で期間限定で運行されました。山梨での運行は38年ぶり。当時を知らない私は、子どもと一緒にその姿を一目見ようと出かけました。技術革新が進む現在において、黒煙を上げて走行するその姿に、「良き古さや重さ」を感じました。記念に携帯電話のカメラで勇姿を収めました。■

※1月のライブイベントでカッコいい演奏を聴かせてくれたミサイルイノベーションのベーススト、林由恭さん。他のアーティストのサポート活動も波に乗り、4月からは「ゆず」のサポートで全国各地を飛び回っているそうです。夏には山梨でもコンサートがあるとか。情報が入ったらまたお伝えしますね。……で、先月の続きですが、無事？10年目に突入しました(笑)キリのいい数字ですので、ここいらで気持ちにリセットをかけて「Here we go!」といきたいと思います。これからもよろしくお願ひします。■



▶今年も立派なわらじができあがりました！(集の大わらじ・牧丘町集地区)

いつでもどこでも
気軽に情報を！
山梨市ホームページ
モバイル版
QRコードはこちら→



広報やまなし 2008.5月号

2008(平成20)年4月22日発行
☎ 0553 2 1111 FAX 0553 2 2800
URL <http://www.city.yamanashi.yamanashi.jp>
Eメール info@city.yamanashi.lg.jp
モバイル版 <http://www.city.yamanashi.yamanashi.jp/i/index.htm>

通巻39号 編集・発行：山梨県山梨市
〒405-8501 山梨県山梨市小原西955番地

みんなの掲示板

主に市民の皆さんが主催する催し物やグループ活動を紹介しています。
【問い合わせ】総務課広報担当 ☎② 1111(内線225、226)



第4回乙女高原案内人養成講座

乙女高原のすばらしさを伝えるインタープリター(案内人)の養成講座を3年ぶりに開催します。あなたも案内人になって、一緒に乙女高原で活動しませんか。

日程 5月25日(日)、6月15日(日)、6月29日(日)、7月13日(日)(全4回)
会場 乙女高原(グリーンロッジ)

対象 満18歳以上で、4回の講座を受講できる人。終了後、案内人として活動できる人。

定員 30人

申込締切 5月6日(祝)

※費用や申込方法など詳しいことは、お問い合わせください。

【問い合わせ】

乙女高原ファンクラブ
事務局：植原 彰 ☎⑤ 3682
HP <http://kcnet.ne.jp/~otomefc/>
E-mail otomefc@kcnet.ne.jp



アフリカへ毛布を送る運動にご参加ください

アフリカの高地では、1日の気温差が30℃以上あります。厳しい自然の中で、内戦などで家を失い過酷な生活を強いられるアフリカの人々にとって、1枚の毛布は寒さをしのぐ「コート」や「じゅうたん」、直射日光をさえぎる「屋根」にもなるのです。

日時 5月18日(日)
午前10:00～午後3:00

場所 市役所駐車場

※次のような毛布はご遠慮ください

- ・穴があいている、破けている
- ・綿毛布やベビー毛布
- ・毛布以外のもの(布団など)
- ・使用したもの(洗濯済ならOK)

【問い合わせ】

アフリカへ毛布を送る運動山梨事務局 ☎ 055(235)6722

世帯と人口

(2008.4.1現在)

人口 38,850人 (-96)
男 18,687人 (-50)
女 20,163人 (-46)
世帯数 14,314世帯 (+10)



飼い主さん、迎えに来てくださ～い！

アミ動物病院(落合477-2)において、飼い猫と思われる負傷猫が保護されています。心当たりの人は、ご連絡ください。

保護日時 3月上旬ごろ

保護された場所 上岩下・常性寺付近

猫の特徴

色：薄茶
性別：オス
首輪：黒いビニール製でカウベルのような鈴
その他：交通事故にあったようすです治療中

【問い合わせ】

アミ動物病院 ☎② 8951 または山梨市役所環境課生活環境担当 ☎② 1111(内線252、253)

「広報やまなし」6月号は5月23日(金)発行予定です。

平成 20 年度第 1 回粗大ごみ収集のお知らせ

環境課

市内の一般家庭を対象に、粗大ごみの収集を行ないます。

収集対象 家庭用電化製品・自転車・スチール家具・歩行型農機具などの金属製粗大ごみ
有料となるもの 家電リサイクル4品目（エアコン・テレビ・冷蔵庫および冷凍庫・洗濯機）、バイク、タイヤ、バッテリー、消火器、ガスボンベ

収集できないもの 可燃粗大ごみ（布団・家具・衣類・木製品・プラスチック製品）・ガラス類・陶磁器類・施設園芸用資材（金網・パイプ・加温器など）・パソコン

収集時間 午前7時30分～10時

※収集時間を守り、各自収集場所での積み込みにご協力ください。



■牧丘地域粗大ごみ収集日程表

実施日	地区名	収集場所
5月12日(月)	諏訪	牧丘町総合会館裏側(河川敷)駐車場
5月15日(木)	西保	鼓川温泉駐車場
5月18日(日)	中牧・市内全域	牧丘第二小学校校庭

■三富地域粗大ごみ収集日程表

実施日	地区名	収集場所
5月22日(木)	川浦	川浦スポーツ広場※1
5月25日(日)	市内全域	三富スポーツ広場

■山梨地域粗大ごみ収集日程表

実施日	地区名	収集場所
6月2日(月)	加納岩	加納岩公民館東側駐車場(ダイタマンション裏)
6月3日(火)	加納岩	J A フルーツ山梨 加納岩支所共選所裏庭(第二共選所)
6月4日(水)	加納岩	J A フルーツ山梨 加納岩支所統一共選所前庭(大野)
6月5日(木)	日下部	七日市場共選所前庭※2
6月6日(金)	後屋敷	J A フルーツ山梨 後屋敷支所桃共選所前庭
6月8日(日)	市内全域	市役所西側駐車場
6月9日(月)	日下部	老人健康福祉センター前駐車場
6月10日(火)	日川	J A フルーツ山梨 日川支所前駐車場(南側)
6月11日(水)	八幡	石原なち子体育館前庭
6月12日(木)	八幡	南自治公民館駐車場
6月13日(金)	山梨	万力2区公会堂広場
6月14日(土)	山梨	J A フルーツ山梨 山梨支所マンモス共選所前庭
6月24日(火)	岩手	J A フルーツ山梨 岩手支所共選所前庭

※1 川浦スポーツ広場と徳和スポーツ広場での交互収集となります。今回は、川浦スポーツ広場です。
※2 七日市場区(共選所)と下井尻区(公民館東)での交互収集となります。今回は、七日市場区です。

※不燃粗大ごみの排出品目について

一部については、有料での回収となります。
表に載っていないものおよび有料品目個々の料金については、お問い合わせください。

有料・無料の別	種類	品目	料金	
			リサイクル・処理料金	収集運搬料金
無料で回収するもの	金属製粗大ごみ	自転車、ストーブ、家電リサイクル品※を除く家電製品など	無料	
有料で回収するもの	家電リサイクル品	バイク・タイヤ・消火器・ガスボンベ・バッテリー	規格などにより異なりますので、お問い合わせください	
		冷蔵庫・冷凍庫	4,830円～5,869円	規格などにより異なりますので、お問い合わせください
		テレビ	2,835円～3,795円	
		エアコン	3,150円～4,189円	
		洗濯機	2,520円～3,444円	

※家電リサイクル品：リサイクル料金は、メーカーによって異なります。また、リサイクル料金とは別に収集運搬料金ががかかります。テレビはブラウン管式のみが家電リサイクル法の対象となります。

※パソコンについて

粗大ごみの収集では、パーソナルコンピュータ(パソコン)は扱いません。パソコンの処分については、販売店または各製造メーカーのサポートセンターか、パソコン3R推進センターにお問い合わせください。
パソコン3R推進センター ☎ 03(5282)7685 URL <http://www.pc3r.jp/>

※可燃粗大ごみについて

粗大ごみ収集では、可燃粗大ごみは取り扱いませんので持ち込まないでください。
可燃粗大ごみについては、次の方法で排出をお願いします。

大分類	小分類	品目	排出方法
可燃粗大ごみ	大型	布団、家具など	次の施設へ直接持ち込んでください。 ◆山梨地域⇒山梨市環境センター(☎③ 1555) <持ち込み時間> 月～金 午前9:00～午後4:00 土曜日 午後1:00～4:00 ◆牧丘・三富地域⇒東山梨環境衛生センター(☎④ 4014) <持ち込み時間> 月～金 午前9:00～正午、午後1:00～4:00
	小型	衣類、ぬいぐるみなど	各地域の指定ごみ袋に入れて、燃えるごみの日に出してください。

【粗大ごみ収集に関する問い合わせ】

山梨市環境センター ☎③ 1555 山梨市役所環境課生活環境担当☎② 1111(内線252、253)
牧丘支所住民生活担当 ☎③ 3111 三富支所住民生活担当 ☎④ 2121

講座

平成 20 年度果樹技術向上セミナー
峡東農務事務所

就農して間もない新規就農者を対象にブドウ、モモを中心とした果樹の栽培技術講習会を開催します。
対象者 就農 5 年以下の農業者
開催期間 5 月から 12 月までの間に 5 回程度実施
開催場所 東山梨合同庁舎・現地ほ場など
申込締切 5 月 2 日(金)
【申込・問い合わせ】
峡東農務事務所農業農村支援課
地域づくり担当
☎② 2707 FAX② 2709

果樹栽培アシスタント講習会
山梨県シルバー人材センター連合会

県内の果樹産地で栽培の基本技術を講義と実習を通して習得し、果樹生産地域で就業することを目指します。
日時 5 月 22 日(休)～6 月 6 日(金) (土)(日)(月)を除く 10 日間
午前 10:00 ～午後 3:00
会場 山梨県果樹試験場の中にある山梨県果樹園芸会
講師 山梨県果樹園芸会
対象者 概ね 60 歳前半で、雇用・就業を希望している人
受講料 無料
定員 20 人
申込締切 5 月 8 日(休)
【申込・問い合わせ】
山梨県シルバー人材センター連合会
☎ 055(228)8383

松のミドリ摘み教室
中小企業人材開発センター

松の緑摘みの基本を学びます。
日時 6 月 10 日(火) 午前 9:00 ～正午 (※雨天時は 11 日(水)に延期)
会場 山梨県中小企業人材開発センター (甲府市大津町 2130-2)
講師 小林豊蔵さん(株雲松園会長)
受講料 1,000 円
定員 30 人 (最少実施人員 10 人)
申込締切 6 月 2 日(月)
申込方法 氏名、性別、生年月日、住所、電話番号を明記の上、申し込んでください。電話、ファクスでも受け付けます。
【申込・問い合わせ】
山梨県中小企業人材開発センター
山梨県職業能力開発協会・山梨県技能士会連合会
☎ 055(243)4916
FAX 055(243)4919

お知らせ

平成 21 年に成人式を迎えるみなさんへ
生涯学習課

平成 21 年山梨市成人式の日程は次のとおりです。
日時 平成 21 年 1 月 11 日(日)
式典 午後 1 時から
会場 山梨市民会館ホール
該当者 昭和 63 年 4 月 2 日～平成元年 4 月 1 日に生まれた人
※該当者のうち、「進学・就職の関係で市内に住所はないが、出席したい」という人は、11 月 16 日(日)までに生涯学習課に申し込んでください。
【問い合わせ】
生涯学習課生涯学習担当(市民会館内)
☎② 9611 (月曜休館)

平成 20 年度県職員採用上級試験
県人事委員会

第 1 次試験 6 月 29 日(日)
申込書配布開始日 5 月 12 日(月)
配布場所 人事委員会事務局、県庁本館 1 階受付、県民情報プラザ、各地域県民センターなど
受付期間 5 月 14 日(水)～ 30 日(金)
※試験職種により受験資格が異なる場合があります。
※インターネットによる受験申込みもできます。
※詳しくは、試験案内で確認してください。
【問い合わせ】
人事委員会事務局 ☎ 055(223)1821

農業の適正使用に努めましょう
県峡東農務事務所

残留農薬のポジティブリスト制度が導入されています。農薬散布をする時には十分に注意してください！
ポジティブリスト制度とは、「食品衛生法」に定められた基準値を超える農薬等が残留した食品の流通を禁止とする制度です。
農薬の使用方法の確認、散布機の洗浄の徹底、隣接作物への飛散防止、防除日誌の記帳など、農薬の適正使用に努めましょう。
【相談窓口】 峡東農務事務所 農業農村支援課 ☎② 2830
または最寄りの J A まで

ガソリンなどの取り扱いにご注意ください
山梨消防署

ガソリンや軽油などは、小さな火源があれば爆発的に燃焼する火災発生の危険性が極めて高い物質です。取り扱いには、次のことを守ってください。
◆ポリタンクでの保管はしないで！
灯油用ポリ容器 (20 リットル) は、灯油専用容器です。消防法による容器性能試験に合格した「推奨・認定」ラベルが貼られています。この容器にガソリンを入れると容器が溶ける恐れがあります。また、容器の機密性が低いと、引火性の揮発蒸気が発生しやすく、ガソリンが漏れて、火災が発生する危険が極めて高いです。ポリタンクでのガソリン保管は、絶対にしないでください。
なお、ガソリンスタンドにおいて、灯油用ポリ容器によるガソリンの購入はできません。購入する場合は、消防法に適合した金属製携行缶を使用してください。

これらの危険物の取り扱いは、消防法および火災予防条例による規制があります。
【問い合わせ】
山梨消防署 ☎② 0119

労働保険と一般拠出金の申告・納付はお早めに
山梨労働局

労働保険の年度更新手続きの時期です。事業主の皆さんは、5 月 20 日までの間に、労働保険料・一般拠出金の申告・納付を済ませてください。
山梨労働局・各労働基準監督署では、事業主などの利便性を図るため、県内各地区において年度更新受理相談会を開催しますので、ご利用ください。
【問い合わせ】
山梨労働局労働保険徴収室
☎ 055(225)2852 または甲府労働基準監督署 ☎ 055(224)5611

特設人権相談所開設
山梨市人権擁護委員の会・甲府地方司法局

日時 5 月 30 日(金)
午前 10:00 ～午後 3:00
会場 山梨市民会館
相談員 人権擁護委員・法務局職員
相談内容 親族、夫婦、扶養、相続、登記、供託、戸籍、借地、借家、名誉、信用、差別、騒音、悪臭、配偶者からの暴力、ストーカー、児童・高齢者虐待、セクシュアルハラスメント、児童生徒のいじめ、体罰への問題、その他人権に関することなどどこへ相談してよいかわからないこと
※相談は無料で、秘密は固く守られます。
【問い合わせ】
福祉事務所社会・長寿福祉担当
☎② 1111 (内線 164)

5 月の IT 講習会 【会場】 山梨市情報通信センター (山梨市役所庁舎となり)

山梨市情報通信センターでは、各種 IT 講習会を開催しています。パソコンにチャレンジしてみたい！もっと使いこなしてみたい！という皆さん、ぜひご活用ください。

講座名	対象者	日程	募集締切
パソコン・インターネット初級入門講座	パソコンを初めて使う人	5 月 26 日(月)～ 29 日(木) 午前 9:30 ～ 11:30	5 月 9 日(金)
≫≫パソコン操作の基礎からインターネットの使い方などについて学びます。			
WORD 初級入門講座	パソコンの基本的な操作ができる人	5 月 26 日(月)～ 29 日(木) 午後 7:00 ～ 9:00	5 月 9 日(金)
≫≫ワープロソフト WORD (ワード) の機能・操作について学びます。			

申込方法 ハガキまたは電子メールにて ①受講希望講座名 ②郵便番号 ③住所 ④氏名 ⑤年齢 ⑥職業 ⑦電話番号 ⑧パソコン所有の有無 ⑨操作歴 を記入のうえ、市役所総合政策課電算システム担当まで申し込んでください。
参加者負担金 3,000 円 (講習会受講代として、初回講習時に集金)
※各講座とも 10 人程度募集します (応募者多数の場合は抽選)。
【申込・問い合わせ】 〒 405-8501 (住所不要) 山梨市役所総合政策課 電算システム担当
☎② 1111 (内線 236、237) Eメールアドレス itkosyu@city.yamanashi.lg.jp

保育料算定の所得税階層区分額が変わります

福祉事務所

所得税の定率減税縮減に伴い、平成 20 年度保育料算定各階層区分の所得税額が次の表のとおり変更となります。

- ※保育料の月額（徴収基準額）はこれまでと変わりません。
- ※上の段が国の基準保育料。下の段が山梨市の保育料です。
- ※市では保護者の負担を軽減するため、保育料を国の基準より低く設定しています。

階層区分	各月初日における入所児童の属する世帯の階層区分		徴収基準額（月額）単位：円	
	定	義	3歳未満児	3歳以上児
第1	生活保護を受けている世帯または人		国 0 市 0	国 0 市 0
第2	第1階層および第5～第9階層を除き、前年度分の市町村民税の額の区分が次の区分に該当する世帯	非課税世帯	国 9,000 市 6,000	国 6,000 市 4,000
第3		均等割課税世帯	国 19,500 市 14,000	国 16,500 市 11,000
第4		所得割課税世帯	国 19,500 市 16,000	国 16,500 市 13,000
第5		40,000円未満	国 30,000 市 25,000	国 27,000 市 21,000
第6	第1階層を除き、前年分の所得税課税世帯であって、その所得税の額の区分が次の区分に該当する世帯	40,000円以上 71,000円未満	国 44,500 市 31,000	国 41,500 市 26,000
第7		71,000円以上 103,000円未満	国 44,500 市 37,000	国 41,500 市 28,000
第8		103,000円以上 413,000円未満	国 61,000 市 42,000	国 58,000 市 31,000
第9	413,000円以上		国 80,000 市 43,000	国 77,000 市 32,000

※この網掛け部分が、今回変更になったところ。今回の改正は、第5階層から第9階層の所得税額のみの変更です。



多子軽減制度をご存じですか？

～2人目以降の児童は、保育料が通常より少なくなります～

軽減額は、次の式で算定した額とします。

- ◆1人目＝上記表に定める額
- ◆2人目＝基準額×0.5
- ◆3人目以降＝基準額×0.1

- ※兄弟姉妹の数は、年齢が高い順から数えます。
- ※金額は、算出金額から10円未満を切り捨てた額となります。
- ※保育園および幼稚園などを利用している児童合わせての適用となります。

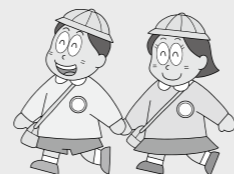

【問い合わせ】

福祉事務所児童福祉担当 ☎② 1111（内線 162、163）

平成 20 年度人間ドック受診者募集（健康診査は6ページをご覧ください）

保健課

ご注意

「特定健診・特定保健指導」のスタートに伴い、今年度から受診対象者は「山梨市国民健康保険加入者」のみとなります。

※「山梨市国民健康保険」以外の保険（政府管掌国保、社会保険、組合健保、医師国保など）に加入している人は、今年度から対象外となりますがご了承ください。

※加入している保険で健診や人間ドックの助成制度を設けている場合がありますので、お手元に届く保険事業者からの通知は欠かさずご確認ください。また、通知がない場合でも必ず確認を取ってください。

対象者 市税完納者で、山梨市国民健康保険に加入している40歳から74歳の人（昭和9年4月2日～昭和44年4月1日生まれ）

定員 800人（先着順）

申込期間 5月1日（木）から16日（金）（定員になり次第受付終了）

申込方法 官製はがき、または封書に下の記入例のように記入し、郵送してください（1人につき1枚）。

<p>＜ハガキの裏面＞</p> <p>①郵便番号 ②住所 ③申込者氏名（ふりがな） ④生年月日 ⑤性別 ⑥電話番号 ⑦保険証の記号番号 （20-0000-0000）</p>	<p>＜ハガキの表面＞</p> <p>〒405-8501 50 山梨市役所 山梨市保健センター行 （人間ドック）</p>
--	--

申込先 〒405-8501

山梨市役所 山梨市保健センター 行（人間ドック）

負担金

性別	年齢	検診費用	市負担分	自己負担額
男性	40～74歳	35,700円	17,000円	18,700円
女性		40,950円	20,000円	20,950円

※市の負担は、検診費用の1/2とし、限度額を20,000円とします。

委託医療機関 山梨厚生病院、加納岩総合病院、JA山梨厚生連（甲府市）、クアハウス石和（笛吹市）、塩山市民病院（甲州市）

内容 ①基本健康診査、②上部消化管検査、③胸部レントゲン、④血液血清学的検査、⑤大腸検査、⑥超音波検査、⑦生活機能評価（65歳以上）、⑧乳がん検診（女性のみ、マンモグラフィ検診）、⑨子宮がん検診（女性のみ）

※上記健診内容は全てセットになっています。受診を希望しない検診があっても負担金の金額は変わりませんのでご了承ください。

受診期間 6月2日（月）から平成21年2月28日（出まで）

※受診票などの発送は、5月23日（金）を予定しています。受診日が申し込み日から3か月以上先になる場合は、必ず市保健センターまで、予定日をご連絡ください。連絡がなく、申し込み日から3か月経っても受診が確認されない場合は、受診資格がなくなる場合があります。ご注意ください。

受診方法 申込後人間ドック受診票が届いたら、ご自身で委託医療機関に予約し、受診してください。

※健康診査（集団健診）との重複受診はできません。人間ドックまたは健康診査のどちらかをお選びください。

※75歳以上の人は、健康診査の対象となります。※5月は例年人間ドックの申し込みが殺到し、医療機関への電話がつながりにくくなります。ご理解・ご協力をお願いします。

※受診時は、必ず保険証をお持ちください。

その他 人間ドックの受診結果につきましては、「特定健診・特定保健指導」の実績などに利用させていただきますが、それ以外の目的での利用いたしませんので、ご了承ください。

お願い 「〇〇が痛い」、「〇〇の調子がおかしい」などの自覚症状ある場合は、人間ドックや健康診査の受診ではなく、お早めに医療機関で診療を受けてください（この場合は保険証が使えます）。

【申込・問い合わせ】

〒405-8501 山梨市役所山梨市保健センター内
保健課保健企画担当 ☎② 1111（内線 412、413）

牧丘町総合会館管理人募集

応募資格・人員 健康で住み込み可能な 65 歳以下の人（単身もしくは夫婦）
勤務場所 牧丘町総合会館（牧丘町窪平 447）
管理人居住スペース 管理人室（6 畳・4 畳半の 2 間）・台所・浴室、電気・ガス・水道は施設のものを使用、料金は無料
支給する手当 月額 134,000 円
業務内容 牧丘町総合会館の施設（玄関、各部屋）の開放、閉鎖および施設の点検、館内とその周囲の清掃作業、

公民館利用の受付など
応募方法 履歴書（市販のもの。写真添付）1 通を牧丘教育事務所へ提出してください
受付期間 5 月 12 日（月）～ 30 日（金）
選考方法 書類選考後、面接により決定（面接の日程は後日連絡します）
【申込・問い合わせ】
牧丘教育事務所（牧丘支所内）
☎③ 3111（内線 155）

スポーツ

1. ヨガ教室

開催日 5 月 28 日（水）から 7 月 2 日（水）までの毎週水曜日 全 6 回
時間 午後 7:30 ～ 9:00
会場 市民総合体育館 武道館
参加資格 18 歳以上の市内在住・在勤者
参加費 300 円（6 回分・申込時に徴収）
募集人員 30 人

2. 燃焼系ウォーキングエクササイズ教室

ウォーキングを中心に音楽に合わせてリズムカルに動きます。気持ちよく汗をかいて、体脂肪をどんどん燃やします。
開催日 6 月 6 日（金）から 7 月 11 日（金）までの毎週金曜日 全 6 回
時間 午後 7:30 ～ 9:00
会場 市民総合体育館アリーナ
参加資格 18 歳以上の市内在住・在勤者
参加費 300 円（6 回分・申込時に徴収）
募集人員 30 人

3. ゴルフ教室

開催日 6 月 5 日（水）から 26 日（水）までの毎週木曜日 全 4 回
時間 午後 7:30 ～ 9:00
会場 アポロゴルフレンジ（小原西）
参加資格 中学生以上の市内在住・在勤者（18 歳未満は保護者同伴）
参加費 4,800 円（4 回分・申込時に徴収）
募集人員 15 人
※左利き用打席も 1 つ用意しています。
※ジュニアについては、クラブがないと参加できません。

< 1 ～ 3 共通事項 >

受付期間 5 月 1 日（水）～ 23 日（金）（定員になり次第受付終了）
申込方法 申込初日（1 日）は市民総合体育館窓口だけの受付となります。2 日目からは電話での申し込みが可能です。教室の詳細については、申込時に要項をお渡しします。

【申込・問い合わせ】
社会体育課社会体育担当（市民総合体育館内）☎② 5600

4. 小学生水泳教室

開催日 6 月 11 日（水）から 7 月 16 日（水）までの毎週水曜日 全 6 回
参加資格 市内在住の小学生
A グループ（小学 1 ～ 3 年）
定員 30 人
時間 午後 6:30 ～ 7:30
B グループ（小学 4 ～ 6 年）
定員 30 人
時間 午後 7:30 ～ 8:30
参加費 500 円
会場 牧丘海洋センタープール（牧丘町窪平 442-1）

申込期間 5 月 13 日（水）～ 31 日（土）（定員になり次第受付終了）
申込方法 牧丘海洋センターまたは、市民総合体育館窓口に参加料を添えて申し込んでください。

【申込・問い合わせ】
牧丘 B&G 海洋センター
☎③ 4411
山梨市民総合体育館 ☎② 5600

【休館日のお知らせ】

- ◆ B & G 海洋センター
5 月 3 日（土）～ 6 日（火）
- ◆ 市民総合体育館
5 月 7 日（水）～ 9 日（金）
- ◆ 両施設とも月曜日
～以上、ご注意ください！～

子ども

子育て用品支給事業を始めます

少子対策課

新生児の誕生をお祝いして、子ども 1 人につき 1 万円分の子育て用品を引き換えできる購入券を交付します。
事業の対象となる人には、出生届を出した月の翌月に市から申請書を郵送します。

事業の対象者

山梨市に住所があり、出生した子と同居している保護者。
※対象となるのは、平成 20 年 4 月 1 日以降に生まれた子になります。

申請の方法

「子育て用品支給事業利用申請書」に必要事項を記入し、少子対策課窓口へ提出してください。

申請の受付期間

出生届を出した月の翌月から受け付けます。なお、申請は対象となる子どもが満 1 歳になる誕生日の前日までにこなしてください。

購入券の交付

申請書の受付後、その場で交付します。本人確認をしますので、印鑑と運転免許証などご本人の身分が証明できるものをお持ちください。

購入券の利用方法

指定店で子育て用品を購入する際に、購入券と引き換えてください。使用期限は交付日から 1 年間です。

引き換えできる子育て用品

- ※おむつ（紙おむつ、布おむつ）
- ※おしりふき用ウェットティッシュ
- ※粉ミルク

※指定店で取り扱っていないものもありますので、ご確認ください。
※利用できる指定店の一覧表は、購入券の交付時に一緒にお渡しします。

【問い合わせ】

少子対策課子育て推進担当
☎② 1111（内線 152、153）



指定店を募集します

山梨市に店舗があり、引き換えの対象となる子育て用品をお取り扱いしている、この事業にご協力いただける販売店を募集します。詳しくは、子育て推進担当にお問い合わせください。

5月の学級・講習会

問保健センター ☎② 1111（内線 414～416）

- ★母子健康手帳は必ずお持ちください。
- ★今月の該当以外のお子さんでもまだ受講が済んでいない場合は、出席してください。

項目	実施日	受付時間	場所	該当者
母子健康手帳の交付・妊婦健康相談	5 月 8 日（水）	午前 9:00 ～ 11:30	山梨市保健センター ※牧丘・三富支所でも実施します。事前予約が必要です。 ☎ 牧丘支所③ 3111 三富支所④ 2121	妊娠届を済ませていない妊婦
	5 月 22 日（水）			
	6 月 12 日（水）			
育児学級	5 月 23 日（金）	午前 9:30 ～ 10:00	山梨市保健センター	20 年 2 月生まれの子と保護者
両親学級③	5 月 1 日（水）	午後 1:00 ～ 1:30	山梨市保健センター	20 年 7・8 月出産予定者
両親学級④	5 月 8 日（水）		牧丘町保健センター	20 年 7・8 月出産予定者
両親学級①	5 月 20 日（水）		山梨市保健センター	20 年 9・10 月出産予定者
両親学級②	5 月 29 日（水）		山梨市保健センター	20 年 9・10 月出産予定者

★両親学級は、全ての回において事前申込が必要ですので、ご注意ください。

～健診の日程は、カレンダーの裏面にある年間予定表をご覧ください～

催し

NHK ラジオ番組
「民謡をたずねて」
山梨市花かけホール



民謡界を代表する皆さんが懐かしい民謡を披露し、民謡の世界を存分にお楽しみいただきます。観覧を希望する人は、次の要領でお申し込みください。
日時 6月5日(木) 午後6:00 開場 6:30 開演 (8:30 終演予定)
会場 山梨市花かけホール
出演者 早坂光枝(写真)ほか

応募方法 郵便往復ハガキに次の内容をご記入の上、お申し込みください。

<往信用裏面>

①郵便番号 ②住所 ③名前 ④電話

<返信用表面>

①郵便番号 ②住所 ③名前

*入場整理券1枚で2人まで入場できます。

*応募多数の場合は、抽選で入場整理券をお送りします。

*収録がありますので乳児のご同伴はご遠慮願います。

*ご応募の際にいただいた個人情報は抽選結果の連絡に使用させていただきます。またNHKでは、受信料のお願いに使用させていただくことがあります。

応募締切 5月19日(月)

【あて先】 〒404-0013 山梨市牧丘町窪平 453-1 山梨市花かけホール NHK「民謡をたずねて」係
【問い合わせ】 牧丘教育事務所 ☎③ 3111 (牧丘支所内・内線 153、平日 午前 9:00 ~ 午後 5:00) NHK 甲府放送局 ☎ 055(222)1314 (平日 午前 10:00 ~ 午後 6:30)

創立 25 周年記念教育講演会 「7か国語で遊ぼう」
言語交流研究所・山梨ヒッポファミリークラブ

山梨ヒッポファミリークラブは、「ことばと人間」をテーマにいろいろな国の言葉を同時に耳から習得しています。

日時・会場

①5月20日(火)午前10:30~午後0:30 小瀬スポーツ公園武道館

②5月23日(金)午後4:00~6:00 県国際交流センター

③5月24日(土)午前10:30~午後0:30 甲府市総合市民会館

④5月25日(日)午前10:30~午後0:30 ヘルクラシック甲府

参加費無料・託児あり(事前申込必要)

【申込・問い合わせ】

山梨ヒッポファミリークラブ

☎ 0120(557)761 (フリーダイヤル)

☎ 055(252)2326 竹内博子

募集

平成 20 年度 「B&G 海洋体験 セミナー」 参加者募集
牧丘 B&G 海洋センター

共同生活を通じて異世代間のコミュニケーションについて学ぶとともに、沖縄での海洋性レクリエーションや自

然体験活動を通して、海・船・海洋環境に係る理解を深めます。

実施期間 7月25日(金)~29日(火) (4泊5日)

行き先 沖縄県北部地域

対象 小学5年生~中学3年生までの男女

募集人数 1人

集合・解散場所 羽田

参加費 67,000円(市から33,500円補助します)

募集期間 5月1日(木)~25日(日)

*応募者多数の場合は、抽選で参加者を決定します。日程が変更になることがありますので、参加希望者はまず問い合わせてください。

【申込・問い合わせ】

市民総合体育館

☎② 5600 FAX② 5614

山梨市牧丘 B&G 海洋センター

☎③ 4411 FAX③ 4412

アメリカ中高生のホストファミリー募集

国際交流促進委員会・総合政策課

アメリカの国際交流団体が実施する訪日教育旅行により、今年もアメリカの中学・高校生 37 人が来市します。

この事業で来日する皆さんのホストファミリーになり、身近な国際交流を体験してみませんか。

受入対象 アメリカ・ユタ州の高校生 37 人、引率教師 4 人

受入期間 6月13日(金)夕方から16日(月)朝までの3泊4日

受入人数 1世帯あたり1~2人

募集家庭 41家庭(ボランティアで受入れができる家庭、市内・市外不問)

募集期間 5月15日(木)まで(必着)

応募方法 所定の申込用紙に必要事項を明記して総合政策課に郵送または直接お持ちください(申込用紙は、市役所、牧丘・三富支所にあります。ホー

ムページからダウンロード可)電話での申し込みも受け付けます。

*ホームステイ受け入れに伴う基本的費用(食費、光熱費など)は受入家庭の負担となります。

*応募多数の場合は抽選とします。結果は、5月21日(水)までに郵送で通知します。

【申込・問い合わせ】

国際交流促進委員会事務局(総合政策課内) ☎② 1111 (内線 234)

ホタル飼育ボランティア募集

都市計画課

市では、ホタルの住めるきれいな川や環境づくり推進の一環として、ホタルの幼虫飼育や環境美化活動をするボランティアを募集します。

業務の内容 ホタルの幼虫の飼育(水質・水温管理、エサやりなど)および保護、エサとなるカワニナの飼育、その他環境美化活動(1日1人6時間程度。交替制)

業務期間 6月1日~翌年3月下旬

業務場所 万力公園

応募資格 ホタルなど動植物に関心がある人で、平成20年4月1日現在満20歳以上の心身ともに健康な人

募集人員 若干名

謝礼 1日3,000円

申込方法 申込用紙に必要事項を記入し、万力公園管理事務所に郵送または直接お持ちください(用紙は管理事務所、市役所、各支所にも用意。提出いただいた申込書は返却しません)。

応募期間 5月1日(木)~20日(火)(月曜・祝日をのぞく)

選考方法 申込書の内容を検討し選考

【申込・問い合わせ】

万力公園管理事務所

〒405-0031 山梨市万力1828

☎③ 1560(月曜休園)



5月21日は山梨市サンクスデー ~ Back to J1 ヴァンフォーレ甲府をスタジアムで応援しよう!! ~

«ヴァンフォーレ甲府 VS サガン鳥栖戦に1,000人を無料招待!»

市では、J1復帰を目指すヴァンフォーレ甲府を支援するため、5月21日(水)のサガン鳥栖戦を「山梨市サンクスデー」とし、市民先着1,000人を無料招待します。

当日は、山梨市の小中学生がボールボーイ、フェアプレイフラッグ、エスコートキッズなどのスタッフとして試合に参加します。観戦を希望する人は、指定配布場所が必要事項を記入し、チケットを受け取ってください。

試合日程 5月21日(水) 午後5時開場 午後7時キックオフ

会場 小瀬スポーツ公園陸上競技場

対戦チーム サガン鳥栖(佐賀県鳥栖市)

【無料観戦チケットの入手方法】

配布開始 4月26日(土) 午前9時(チケットがなくなり次第終了)

配布場所 市民総合体育館、市役所案内、牧丘・三富教育事務所(市民総合体育館以外は、28日(月)からの配布となります)

配布対象 市内在住者(1人につき5枚まで)

観戦場所 GH自由席(チケット配布時に場所を示した図をお渡しします)

【問い合わせ】 市民総合体育館☎② 5600(月曜休館)

川をきれいに~河川愛護モニターを募集します~

国土交通省では、河川をやさしく見守る河川愛護モニターを募集します。

期間 7月1日~平成22年6月30日(2年間)

対象河川 富士川・笛吹川

応募資格 山梨県内もしくは静岡県内に在住し、富士川および笛吹川付近(おおむね5キロメートル以内)に住む20歳以上の者

謝礼 実費程度 **募集締切** 5月16日(金)

【問い合わせ】 国土交通省甲府河川国道事務所 河川愛護モニター担当

☎ 055(252)8888 FAX 055(252)8891

あるこう!



週末は
山梨に
います。

白樺と新緑、レンゲツツジのコントラストがきれいな乙女高原（6月中旬）

市の花「ツツジ」を見に行こう!

南風が爽やかな季節となってきました。サクラやモモの花が一段落したあとも、市内のあちこちでいろんな花を楽しむことができます。

5月から6月にかけては、市の花である「ツツジ」が咲き誇る季節。お弁当とシートを持って、ピクニック気分で見に行きませんか。

***ツツジの花スポット** 主な場所を紹介しています。気候により変動がありますので、お問い合わせください。

- 石森山..... 4月末～5月上旬
- 大石神社..... 4月末～5月上旬
- 万力公園..... 5月上旬～6月上旬
- 西沢渓谷..... 5月末～6月上旬
- 焼山峠..... 5月末～6月上旬
- 乙女高原..... 6月上旬～中旬
- 小楯山..... 6月中旬

*アズマシャクナゲ

- 西沢渓谷..... 5月中旬～下旬
- 大窪山（乙女高原東側）..... 5月中旬～下旬



【問い合わせ】

山梨市観光課観光施設担当 ☎ 0553 ㉟ 2121（内線 319）

***「この場所が好き!」「ココをみんなに紹介したい!」** あなたの知っている
とっておきの山梨市を広報誌上で紹介してみませんか。情報お待ちしています。
総務課広聴広報担当 ☎ 0553 ㉟ 1111（内線 225）



2008 乙女高原遊歩道づくり

- *と き** 5月11日（日）午前9:30～
少雨決行。判断は各自で。
- *と ころ** 乙女高原グリーンロッジ集合
- *持ち物** 雨具、防寒着、弁当、軍手
子どもの参加も大歓迎! 作業しやすい服装で
お出かけください。終了後、観察会も予定!
一詳しくは、観光課☎㉟ 2121 まで一