

広報



やまなし

12

2007

vol.34



火の用心！

火災が起きやすいシーズンを迎えた11月8日、くさかべ幼稚園の園児たちがマーチングで「火の用心」を呼びかけました。

平成20年1月から、市内全域で廃食油の収集を始めます

もうすぐ「クリスマス」や「お正月」がやってきますね。大勢が集まるときには、ご家庭で揚げ物をする機会も増えるのではないのでしょうか。揚げ物といえば、皆さんのご家庭では使い終わった油（これを「廃食油」といいます）、どのように処理していますか。

昨年ご協力いただいたアンケートでは、一般家庭から排出される廃食油の量は、年間約5万3千リットル、処理方法としては回答者の約55%が燃えるごみとして処理、約2%は排水に流しているという結果が出ています。

この廃食油、きちんと燃えるごみとして処理しても、地球温暖化の原因となる二酸化炭素が発生し、排水に流してしまうと河川を汚してしまいます。じゃあ、どうすればいいの……。

「環境にやさしいまちづくり」を進めている山梨市では、来年の1月からこの廃食油の収集を市内全域で始め、「バイオディーゼル燃料」の原料として、再利用を始めることとしました。

■バイオディーゼル燃料とは……
「バイオディーゼル燃料」とは、廃食油にアルコールの一種であるメタノールを加え、油のドロドロの元である成分を分離させることによって、ディーゼル車で利用できる燃料に精製したものです。

ディーゼル車で使う軽油を「バイオディーゼル燃料」に変えれば、その化石燃料を使わないので、二酸化炭素

の削減になります。また、軽油に比べて黒煙の排出が少なく、酸性雨の原因となる硫酸酸化物質もほとんど発生しないといったメリットもあります。

市では、すでに今年の1月からモデル地区で収集を行っており、集めた廃食油は精製して、市の公用車で使用しています。

市では、皆さんの協力から始まり、さまざまな環境問題への対策となるこの廃食油の有効活用の取り組みを発展させるため、バイオディーゼル燃料を精製する機械を導入し、精製した燃料をスクールバスなどで使用することを計画しています。

バイオディーゼル燃料ができるまで



1. 収集する油の種類

- 【植物油】
- 菜種（キャノーラ）油
 - 大豆油
 - コーン油
 - サフラワー（紅花）油
 - ヒマワリ油
 - 綿実油
 - コマ油
- ※注意事項
- 飲食店など事業所から出る廃食油は収集しません。
 - 軽く濾して、揚げ物のカスなどを取り除いてください。
 - 水が混ざらないように注意してください。
 - 次の油はバイオディーゼル燃料の原料となりませんので、出さないください。
 - 鉱物油（エンジンオイルなど）、牛脂、豚脂（ラード）、魚油、ヤシ油*、パーム油*、シヨートニング*
- *は植物油ですが、収集できません。

3. 収集日

各地区月1回収集しますので、収集日の午前8時までにリサイクルステーションに出してください。

地域	地区名		収集日
	山梨	牧丘	
三富	日川	第2火曜日	第3木曜日
	日下部	第2水曜日	
	加納岩	第2木曜日	
山梨	八幡	第2金曜日	第3火曜日
	山梨	第3火曜日	
	後屋敷	第3水曜日	
牧丘	岩手	第3金曜日	第2火曜日
	中牧	第2火曜日	
	諏訪	第2金曜日	
西保	第3火曜日	第3木曜日	
	第3火曜日		

※牧丘地域は、平成20年3月までに全区にリサイクルステーションを設置します。またリサイクルステーションが設置されていない区は、設置予定地に「廃食油回収箱」を設置します。

2. 収集方法

各区のリサイクルステーションに「廃食油回収箱」を設置します。ご家庭にある空き容器に廃食油を入れて持って行き、回収箱の中のポリタンクに移し入れてください。

2リットル以下のペットボトルでも収集しますが、できるだけ繰り返し使える容器をご用意ください。

使わないで賞味期限切れとなつてし

【問い合わせ】

環境課 新エネルギー推進室 ☎1111（内線254）

モデル地域を訪ねてみました



大竹宮子さん
(杣口区)

牧丘杣口区の大竹さんは、「主人がうどん好きで、うどんをつくるときには天からよくするんですよ。月に2回くらい廃食油収集箱に出しています」と優しい笑顔でお話を聞かせてくれました。

廃食油は大きな鍋に溜めておいて、油が入っていたベットボトルに移し変えて収集に出しているそうです。

「他の市町村で廃食油を収集している」と聞いて、山梨市でも早く収集しないかな……と思っていた「た」と廃食油の収集を待ち望んでくたさっていたのは、上神内川3区の内藤さん。

「捨てるために、お金をかけて固めて……というのはどうかな。排水に流してしまつ人もいるのかな」と以前から考えていたとのこと。廃食油が出るたびに「ジョウロ」を使ってベット



内藤仁美さん
(上神内川3区)

ボトルに移し、溜まつたら収集に出しているそうです。

お一人とも共通していたことは、「油は扱つのに手間がかかると、そのひと手間をかけて収集に出すには、集めた廃食油がどう生かされているのかわかることが大切だ」とのことです。

今回は、モデル地域に住むお二人のお話をうかがうことができて、とても勉強になりました。これからもいろいろな方法で、廃食油の収集について皆さんにお知らせしていきたいと思っております。

廃食油の移し変えや持ち運びに良いアイデアがありましたら、紹介したいと思っておりますので、ご意見をお寄せください。

行財政改革

山梨市では、厳しい財政状況の中で、効率的な行政運営と安定的な財政運営を行なうため、平成17年度末に策定した第一次行財政改革大綱と数値目標などを定めた「集中改革プラン」に基づき、60項目におよぶ具体的な取り組みを進めるなど、積極的な行財政改革に取り組んでいます。

市では、年に2回、項目ごとに推進状況を確認し、計画どおりの取り組みが進められているかどうかを検証しながら、確実な改革の推進に努めています。

今回は、行財政改革に関する市民の皆さんのご理解をいただくため、改革の4つの柱ごとに、平成18年度末までに取り組んだものをお知らせします。

1、行政評価による政策形成の確立

◆客観的な視点から各事務事業の評価を行なうことで、事務事業の改善などを進めることにも、市全体として事務事業の選別、重点化を図るための資料とするため、平成17年度から18年度にかけて、行政評価システムの構築と評価の試行を行なってきました。

19年度から本格的な運用を始め、評価結果を20年度予算に反映させるための取り組みを、現在進めています。

◆市民のみなさんにとってわかりやすく利用しやすい市役所、

効率的な事務事業の執行が可能となる組織づくりなどの観点から、新たな組織の見直しについて検討を進めています。

2、効率的な財政運営の確立

◆税の収納体制については、平成18年度において職員を1人増員、全課体制での徴収業務を行なうとともに、県税務関係職員の併任・合同徴収業務などの強化を図りました。その結果、収納率は前年度を0.3ポイント上回る88.8%となりました。今後は、さらに効果的な納税方法の検討や徴収業務に係る費用対効果の検証などを進めていきます。

◆指定管理者制度についても、平成18年度までに市立牧丘病院をはじめとする10施設に導入しましたが、導入後の利用に関する満足度調査などの必要性についても検討しています。

現在、いくつかの公の施設への指定管理者制度導入について、具体的な協議を進めています。その他の施設についても、財政効果と市民サービスの向上の両面から制度の導入について検討していきます。

◆平成18年度に、小学校1校において、食の安全と人件費削減を目的に学校給食の調理業務委託を行ない、19年度には2校に

拡大しました(写真)。3校のスクールバス運行業務についても、送迎の安全性を確保するため民間に委託しました。

今後も、民間委託により市民の利便性やサービスの向上が図れる業務、コスト削減が可能な業務については、随時、見直しを行なっていきます。

3、職員の改革

◆職員数は、集中改革プランおよび定員適正化計画に基づき、牧丘病院への指定管理者制度の導入、学校給食の一部民間委託などにより削減しました。さらに退職した職員数に対する職員採用を抑え、人件費の抑制を図っています。

◆限られた職員数のなかで、職員一人一人の資質の向上を図るため、人財育成基本方針および職員研修計画を策定しました。

これからも、職員資質の向上と意識改革を図り、市民の行政需要に応えるため、職員一人一人が持っている能力を最大限発揮し、市民からなお一層信頼される市役所とする取り組みを進めていきます。

4、市民との協働

◆平成18年度に、市からの情報提供における有効な手段となっているホームページを、見やす

財政効果の状況

項目	内容	金額
未利用地の処分	土地(法定外公共物の処分) 土地、建物(普通財産)	1,690万円
人件費の削減	副市長(助役)の1名減、 収入役の未設置 退職者の不補充 企業職員削減(病院)	3億2,530万円
事務事業の見直し	各種補助金の削減 庁舎管理経費の削減 公用車の削減 小学校の統廃合	1億900万円
民間活力の導入	指定管理者制度導入(牧丘病院 他9施設) 業務委託	4,500万円
合計		4億9,620万円

【問い合わせ】

総合政策課政策推進担当 ☎1111(内線232、233)

市制施行二周年記念式典

市政功労者などを表彰



市では、10月15日、市民会館において、市制施行二周年記念式典を開催しました。

式典では、市の発展に貢献された奥山弘昌さんほか20人に市政功労章が、塩行政委員などを退任された544人に感謝状が贈呈されました。

また、長年にわたり気象データの観測を行ない、本市の農業振興などに貢献された大村嘉徳さん、万力動物園へ飼料を提供し、動物の育成と栄養バランスにご尽力いただいた萩原製パン所さんに特別表彰状が、福祉事業活動に深い理解を示され、多額の寄付を下された東京都在住の小野静子さんに特別感謝状が贈呈されました。

各種表彰の後、受賞者を代表して山下隆さんが謝辞を述べられました。

「市政功労章」受章者紹介

市政功労章は、山梨市の発展に寄与された方に、市をあげて感謝申し上げ、その功績をたたえるものです。

■市議会議員として貢献

奥山 弘昌さん

■区長として貢献

山下 隆さん
岡 好宜さん
米倉 孟さん
窪田 豊さん
窪田 保信さん
古屋 勇造さん
小幡 賢吾さん
坂本 公仁さん
日原吉日出さん

■消防団長として貢献

藤巻 豊彦さん

■消防団副団長として貢献

若月 貢紀さん
種田 幸義さん
大塚 修治さん

■人権擁護委員として貢献

鶴田 邦夫さん

■市職員として長年貢献

金丸 俊男さん
小澤袈裟博さん
鶴田 昌信さん
田村 長さん
太田 省三さん
日原 藤仁さん
(順不同)

叙勲

11月3日に発表された平成19年「秋の叙勲」で、廣瀬義一さん、矢崎貴義さん、金井ひろゑさんが栄誉を受けられました。また、現場で危険な業務に精励した人に贈られる「危険業務従事者叙勲」を高山茂造さん（下井尻）、町田賢一さん（上石森）が受章されました。



「法律の壁にぶち当たったことも少しは。でも、本音で話をすれば必ず理解してもらえると行って行動した」と当時を振り返り、「いろんなことを体験させてもらった10年間、改めてみなさんに感謝したい」と、こやかに話されました。

旭日双光章

廣瀬 義一さん

(牧丘町室伏・75歳)

廣瀬さんは、平成7年8月に旧牧丘町長に就任、以来、平成16年度末の市町村合併まで、社会はもとより牧丘町が大きく変動した9年半の間、町長として町の舵取りを務めました。

「行政は派手なことをすべきではない」と語る廣瀬さん。交際費の削減や職員の昇任試験の実施について自ら積極的に取り組みただけでなく、東山梨の町村にも働きかけました。

また、独立採算制であった上水道を「地域の実情にあった体制に」と、簡易水道に移行させ、町立病院の民営化にも取り組みました。

「法律の壁にぶち当たったことも少しは。でも、本音で話をすれば必ず理解してもらえると行って行動した」と当時を振り返り、「いろんなことを体験させてもらった10年間、改めてみなさんに感謝したい」と、こやかに話されました。

旭日双光章

矢崎 貴義さん

(下石森・77歳)

矢崎さんは、昭和62年に山梨市議会議員に初当選、以来4期16年にわたり、市政の発展にご尽力されました。

長年、地区の区長の職に携わったことから住民の推薦を得て「地域のためにもっと尽くしたい」と市議会議員に立候補したという矢崎さん。平成11年には、旧山梨市の市議会議長に就任、また、経済常任委員会や建設常任委員会、決算特別委員会の各委員長としても活躍されました。

16年間の議員生活の中で、特に思い出に残っていることは、フルーツパークの整備事業だと語る矢崎さん。

「市の将来の発展のためにはなくてはならない施設。すでに基礎があるので、今後は有効活用し、農業・商工業・観光の3つの面で、地元と結びついた取り組みをしてほしい」と、これからの市政について、ご提案してくださいました。



瑞宝双光章

金井ひろゑさん

(万力・78歳)

「初めて出会った先生が袴姿が似合っていて、ふんわりとした暖かさのあるすてきな人でした。あんなふうになりたいな」と語る金井さん。

教員生活のスタートは、戦後間もない昭和24年。「大きな変革期だったでしょ。相手は生きてる人間だから、唯一の休みである日曜も研究会。もう必死でしたね」と当時を振り返ります。

昭和58年には2年間県庁に出向し、青少年婦人対策課長として、女性の地位向上にも努めました。最後の職場となった日川小では、体育実践校として学校だけでなく地域も巻きこんでの取り組みも。

教師として特に力を入れたのは、「人の話を聴ける人間にならなさい」「自ら考える力を持ちなさい」ということ。「話をしたり接したり、ぶつかっていくんです。みんな人間だもの、わかりあえるはず」と、明るく答えてくださいました。



地域審議会を各地で開催

市では、10月2日から10日にかけて、市内3地域で地域審議会を開催しました。今回の審議会では、水道料金の改定について、山梨市都市計画マスタープランについて、それぞれ担当課から説明がありました。

各審議会の開催日および会場

- ◆山梨地域審議会 10月2日・夢わく山梨
◆三富地域審議会 10月9日・三富支所
◆牧丘地域審議会 10月10日・牧丘支所

古屋志明、間瀬朝子、相澤初穂、古明地はるみ(敬称略)

総合政策課政策推進担当

三富保育所で給食試食会を実施

市は、10月24日、三富保育所において、給食試食会を開催しました。



柔らかな日が降り注ぐテラスで、園児と一緒に給食を試食しました。

保育所の給食は、栄養士が献立を考え、調理師が作るという体制をとっていますが、外部の人に実際に食べってもらうことで、給食の献立や味付けなどの判断をしてもらうと企画したものです。

この日、試食会に参加したのは、市長、副市長、教育民生委員会所属議員、第三者苦情解決員など。保育所裏手に改修したテラスのお披露目も兼ねて、保育所の年中、年長園児23人と一緒にテラスでの試食会となりました。

園児たちは、最初こそ緊張していましたが、いつもと違ってにぎやかな雰囲気の中での食事が楽しらしく、大きく口を開けてごはんやおかずを食べていました。また、食べ終わったあとは、しっかりと片付けもできました。

試食会参加者には献立の内容や味付け、食材の大きさなど尋ねました。

西関東連絡道路整備促進期成同盟会を設立

10月30日、西関東連絡道路の万力ランプ以北の早期実現を目指す関係4市は、「西関東連絡道路整備促進期成同盟会」の設立総会を夢わく山梨にて行ないました。

この日、出席したのは、関係する甲府市、笛吹市、甲州市、



設立式に出席した構成4市の市長(左から2人目が中村山梨市長)。

山梨市の市長と市議会議員などで、同盟会の会長に山梨市長が就任しました。

西関東連絡道路は、昨年末に甲府市桜井町から山梨市万力ランプまでの6.9kmが開通しました。この日は、万力ランプ以北の早期整備促進に向け、国や県に要請をしていくことなど、これからの結束を図りました。現在、万力以北3.9kmでは、延伸に向け地質調査などが行なわれています。

建設課管理担当

水道審議会が答申書を提出

11月5日、山梨市水道審議会の戸泉重雄会長が、9月に市長

ねるアンケートが配られました。初めての試食会ということもあって、参加者の評価は良好でしたが、「箸の持ち方が気になる」「やおかずごはんを一緒に食べない」など、子どものよすを細かく観察された意見も寄せられました。

このほか、市内二か所の保育所において、10月から園庭開放を始めました。安心な場所ではない子供を遊ばせることができることから、保護者には大好評をいただいています。

市ではこれからも、地域に開かれた保育所づくりに、積極的に取り組んでいきます。

福祉事務所児童福祉担当

学校施設防犯・安全点検検討委員会を設置

市は、10月26日、市民会館において「地域ぐるみの学校施設防犯・安全点検検討委員会」の委嘱を行なうとともに、第1回委員会を開催しました。

これは、文部科学省から全国で3団体が委嘱された「地域ぐるみの学校施設防犯・安全点検支援事業」として、1.施設の改修などの計画段階において、地域ぐるみで防犯・安全について検討を行

から諮問を受けた水道料金の見直しについて、市長に答申書を提出しました。

答申の内容は、料金の見直しについては、水道施設整備や簡易水道統合整備事業費の増加と平成20年度からの受水費の発生による経費の増加により「値上げもやむを得ない」。また、統一料金については、「合併協定項目に沿った料金格差解消であり、市民の公平性としての観点から早急に統一することが望ましい」というものでした。

しかし、経費情勢の厳しい中、段階的(3年後、6年後)に見直しを行ない統一すべきであるという意見も添えられました。

水道課庶務担当

地域学校安全パトロールの腕章を配布

市教育委員会は、11月6日、市民会館において開催したPTA学校安全推進員会連絡協議会において、「地域学校安全パトロール」と書かれた黄色い腕章を贈りました。

この腕章は市内の児童がいる全世帯(2,600世帯)に配られ、父母が外出時に身に付け、子どもの安全確保を呼び掛けることに防犯に役立ててもらおうとしたものです。

永年の業績が認められました

行政相談委員・大森美也子さんが総務大臣表彰を受賞。行政相談委員の大森美也子さんが、10月12日、虎ノ門パストラル鳳凰の間において、法務大臣から表彰を受けました。



この表彰は、行政相談委員としての業績が特に顕著で他の模範となる人に贈られるもの。大森さんは今後行政相談委員として、国・県・市の行政全般について地域の皆さんから苦情や意見・要望などの相談に応じます。

総務課行政防犯担当

11月11日(内線227)

※行政相談の日程については25ページをご覧ください。

この事業に合わせ、学校が避難所になった場合の訓練も岩手小学校で計画しています。

この日は、戸泉重雄山梨市長会長ほか46人に市長から委嘱状が手渡され、役員選出のあと、担当課職員が事業趣旨と計画の説明を行ないました。

また、株式会社教育環境研究所の廣瀬和徳さんによる講演「学校施設における防犯施策」が行なわれました。

学校教育課学校教育担当

11月5日(内線5355)



簡単なつけられる腕章を児童のいる家庭に配布しました。

この日の委員会では、最近の児童生徒の登下校の状況についての意見交換会や「子どもの危険回避研究所」の広田るり子さんによる「地域でできる危険回避術」についての講演が行なわれました。

市教育委員会は、11月8日、加納岩小学校体育館で、生活科学習の交流会を開きました。

これは、園児や児童の交流を推進し、進学時の新しい環境にスムーズに順応できるように取

幼・保・小連携事業で交流会

11月5日(内線5355)

市教育委員会は、今年3月に策定した「男女共同参画基本計画」の推進状況について審議し、男女共同参画の推進に関する提言を行なうことが重要な役割の一つです。

男女が互いにその人権を尊重しつつ責任も分かち合い自立した個人として、性別に関わりなく、その個性と能力を發揮できる男女共同参画社会の実現に向けて、今後とも委員会において審議が行なわれます。



小学生が作ったおもちゃで一緒に遊ぶ保育園児。

男女共同参画推進委員会を開催

11月9日(内線235)

市は、11月9日、市役所会議室において山梨市男女共同参画推進委員会委員の委嘱式と第1回の委員会を開催しました。

この委員会は、今年3月に策定した「男女共同参画基本計画」の推進状況について審議し、男女共同参画の推進に関する提言を行なうことが重要な役割の一つです。

男女が互いにその人権を尊重しつつ責任も分かち合い自立した個人として、性別に関わりなく、その個性と能力を發揮できる男女共同参画社会の実現に向けて、今後とも委員会において審議が行なわれます。

総合政策課政策推進担当

11月11日(内線235)

健康第一！第3回山梨市健康まつり



びゅーちふるずの「朝ごはんの歌」にあわせて、朝の健康体操を踊りました。



講演会で熱く語る鈴木章生さん

10月27日、「第3回山梨市健康まつり」が開催されました。

当日はあいにくの雨模様となりましたが、多くの市民が参加し、朝の健康体操、ウォーキング講習会などの催しや食育、下水道、環境、年金、人権擁護や販売のコーナーなど賑わいをみせていました。

また、商工会による商業まつりも同時開催され、あたたかいラーメンや焼き鳥などの販売が行なわれていました。

午後からの記念講演では、服部学園食品学教授の鈴木章生さんが、「あなたも120歳まで生きられる」と題した講演を行ない、食育、健康の知恵、食品の知恵について、軽快でユーモラスな口調で観客を楽しませていました。

チームワークで勝利をつかむ



しっかり狙いを定めて……

10月14日、山梨市民総合体育館軽スポーツ広場において、「第22回山梨市長杯争奪ゲートボール大会」が開催されました。

大会には、市内各地から43チーム、およそ290人が参加しました。

熱戦の結果、日川レディースが昨年に引き続き優勝、堂々の3連覇を飾りました。2位は北友、3位は大野西でした。

八幡の音市



本殿の前で太鼓を披露する農林高等学校の生徒。

10月28日、大井俣窪八幡神社において「八幡の音市」と題した音楽奉納祭が開催されました。これは、山梨青年会議所が身近にある歴史遺産を多くの人に知ってもらおうと、企画したものです。

この日は、拝殿前において市内在住の津軽三味線奏者、藤田淳三さんらによる津軽三味線、農林高校・葦崎工業高校の生徒による太鼓の演奏、じょいそーらん隊によるよさこい踊りが奉納されました。

そのほか、境内でのスタンプラリー、大井俣窪八幡神社説明会、フリーマーケットが開かれ、武田信玄陣中食「ほうとう」も振る舞われました。

歴史感漂う境内には、和楽器の音色が響き渡り、大勢の来場者で賑わっていました。

田舎まつり



「あら、おいしそう」と足を止めるお客さん。

11月3日、道の駅まきおかで「第5回田舎まつり」が開催されました。会場には、特産の味噌やこんにゃく、有機野菜などのお店が並びました。

この日は、周辺の紅葉が見ごろということもあり、多くの観光客が訪れ、きのこ汁や焼き鳥などをほおぼっていました。

火の用心を呼びかけました



市役所前庭で演奏を披露した幼年消防隊。

11月8日、くさかべ幼稚園幼年消防クラブの防火パレードが、市内で行なわれました。

これは、秋の火災予防運動のひとつとして地域住民に火災予防を呼びかけるためのもので、揃いの衣装に身を包んだ子どもたちは、多くの人が見守る中、元気に演奏を披露しました。

鼓川温泉感謝祭



野菜もお味噌も地元産のすいとんをどうぞ。

11月3日、市営鼓川温泉で「鼓川温泉感謝祭」が行なわれました。

同温泉では、毎年この時期に日頃温泉を利用してくださるお客様への感謝の意を込めて、職員の手づくりによる「おすいとん」が振る舞われます。

今年も多くの方が懐かしの味を求めて、温泉を訪れていました。

ライオン山梨の森で間伐体験



間伐作業を体験する参加者。

10月18・19日、「ライオン山梨の森」で、ライオン株式会社の社員らが森林ボランティア活動の「間伐体験」を行ないました。

参加者は、秋晴れのもと、すがすがしい汗を流して作業を行ないました。また、地元住民と一緒にほうとう作りや野菜の収穫をし、交流を深めました。

どっと混むまつり



光明保育園児によるマーチングと太鼓演奏。

11月11日、山梨市駅前で山梨市駅前商店会主催の「第7回いい駅前どっと混むまつり」が開催されました。今年も、「朝の市」も同時開催され、会場にはたくさんのお店が並びました。

また、市内の保育園児によるマーチングやゲキレンジャーショーが行なわれ、多くの人でにぎわっていました。

晴風園で運動会



玉入れはかごがボールでいっぱいでした。

10月24日、「第28回晴風園地域ふれあい大運動会」が、晴風園において行なわれました。

日頃体を動かすことの少ない入所者は、秋晴れのさわやかな青空のもと職員や地域の皆さんと一緒にパン食い競争、玉入れや障害物競走などの競技を楽しみました。

まちのわだい 2007.10 ~ 11

子どもたちのイキイキとした姿が感動を呼びました



音楽に合わせて全身を使って表現する子どもたちに、会場から大きな拍手が送られました。

11月11日、市民会館において市内在住の小林清美さんが代表をつとめるK & M ミュージックの「メッセージ」コンサートが開かれました。

「子どもたちに関わる悲しいニュースがあまりにも多い世の中、『今こそ大人が大きな愛で子どもを守らなきゃ』という思いが、今回のコンサートのきっかけになった」と語る小林さん。曲を全て書き下ろし、セリフやダンスもオリジナルで仕上げました。

ステージには、3歳から小学校6年生までの子どもたち15人が出演し、歌やダンス、台詞で構成されたミュージカルを元気いっぱい演じていました。

図書館おはなしの広場



紙芝居を披露するさくら座の皆さん

読書週間にあわせて、10月27日、市民会館において「図書館おはなしの広場」が開催されました。

この日は、牧丘朗読の会の皆さんの読み聞かせや、子どもボランティア「さくら座」が大型紙芝居とおはなしアンサンブルとして、琴や尺八の音と一緒にお話を披露してくれました。アンパンマンの人形劇も行なわれ集まった子どもたちは、真剣な表情でおはなしを聞いていました。

< NPO 法人認証件数の推移 >

平成10年にNPO法が施行され、山梨県では当初2団体の認証から始まりました。平成18年度末までに、山梨県認証と内閣府認証を合わせたNPO法人数は、累計で264法人となり現在も増え続けています。しかし、平成17年度には県内初の法人解散事例が発生し、4法人が姿を消していきました。NPO法人の使命、活動目的を事業として継続的に実施していくには、相当なエネルギー（マンパワー）を必要とします。山梨市内に事務所を構え活動するNPO法人が、今後も活発に事業展開が出来るよう、行政はもとより企業、市民の皆さんで応援していきましょう。

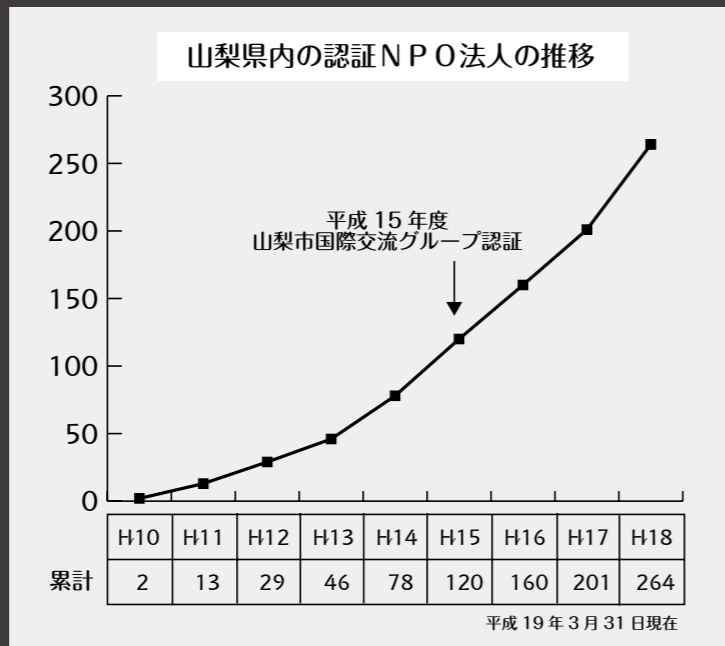

7月にアメリカコネチカット州の訪問団が山梨市を訪れたときのようす

シリーズ

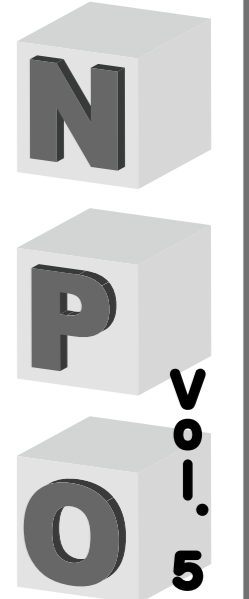

山梨市内で活動する NPO法人を紹介します

山梨市民国際交流グループは、世界のさまざまな国々との交流や国際協力を通して、相互の理解と親善を深めるための事業を柱とし活動するNPO法人です。山梨市と姉妹都市の締結をしているスーシティ市の訪問団が、平成12年に来市した際、ホームステイ受け入れ先となった家庭の皆さんが発起人となり、翌年に任意団体として設立し、平成15年には、NPO法人として活動を開始しました。

これまで行なってきたグループの活動としては、生涯学習フェスティバルでの国際交流コーナーの開設、多国籍住民ふれあいサロンへの協力など、山梨市国際交流促進委員会との共催による事業や、市の委託による親子サタデースクール（国際理解講座全10回）の開催などがあります。

平成14年にはグループのメンバーが、アメリカの同時多発テロ事件に沈むスーシティ市民を励まそうと、「千羽鶴」を贈り、スーシティ市の地元新聞にも取り上げられたこともあります。

また、今年7月には市で受け入れたPTP（ピープル・トゥ・ピープル・インターナショナル）の事業にも参画し、滞在期

間中には日本文化の紹介やホストファミリーとの交流を目的としたパーティーを企画するなど、ホームステイで訪れたアメリカの中高生と市民との身近な交流促進にも取り組みました。

理事長・野沢正人さんは、行政とNPO法人との協働について次のように話してくれました。

「協働を進めるうえで、NPO法人の独自性、専門性などを生かしていくことが必要だと考えています。行政が行なう市民サービスに、NPO法人が持つ専門性やノウハウを組み入れることで、より特徴ある効果的なサービスになるのではないのでしょうか。今まで以上に、情報を共有することで、NPO法人のできることもっと見つかると思います。気が

国際交流に興味を持ったきっかけは、「違う自分を発見できるかもしれない」何となくそう思ったことからでした。仕事の関係で2年間をアイオワで過ごしていた時、アメリカの中で日本という国をとっても意識しました。「外国からきた人たちは風を運んでくる。風が吹くと土が活性化する」いつも思い出す言葉です。さまざまな国の習慣や考え方を、尊重できるようになりたいと常に思っています。市民国際交流グループの設立にあたっては、多くの人が協力し支えてくれました。今後も、活動の輪をさらに広げていきたいと思っています。



理事長 野沢正人さん

付けば普通に「協働」ができていて、そんな状況が実現できたら良いですね。」

地域が抱える課題を解決する有効な手段として、行政とNPO法人との協働は、全国的に広がりを見せています。しかし、協働の意義や必要性の理解不足、お互いの組織の認識不足から、効果的な協働が進んでいない状況もあるようです。

山梨市民国際交流グループが目指している「いつの間にか市との協力関係ができていく」といった協働のカタチを作っていくには、今以上にお互いの信頼関係を築いていくことが必要です。

今後も、NPO法人の専門性を生かし、市民が主体となった国際交流事業が、少しでも多く展開できるように、積極的な活動を期待します。

NPO法人 山梨市民国際交流グループ

【活動の目的】

この法人は、山梨市を含めたすべての市民に対し、世界のさまざまな国や地域の人々と芸術、文化、教育、スポーツ、産業および経済などの交流や国際協力を通して、相互の理解と親善を深める事業を行なうことにより、グローバルな地球市民としての感覚をたくみ、精神的な豊かさを広げていくことに寄与することを目的とする。

【活動の種類】

- ・社会教育の推進を図る活動
- ・まちづくりの推進を図る活動
- ・学術、文化、芸術またはスポーツの振興を図る活動
- ・人権の擁護または平和の推進を図る活動
- ・国際協力の活動

【特定非営利活動に係る事業】

- (1) 姉妹都市交流促進事業
- (2) 国際理解推進事業
- (3) 国際文化紹介、交流事業
- (4) 在住外国籍住民サポート事業

【問い合わせ】

〒405-0016 山梨市北 2066
☎ 5901 (FAX 兼用)
ホームページ
<http://npo.yamanashi-city.jp/international/>
Eメール kokusai@city.yamanashi.org

気になる人～ breath (大沢聡・小林真人)

市内在住のオカリーナ奏者・大沢聡さんと市出身のピアニスト・小林真人さんによるユニット「breath (ブレス)」のコンサートが10月27日、市民会館で開かれた。

大沢氏は静岡県出身で、現在、市内上岩下に在住。学生時代にサキソフオンを始め、国立音大に進むも、アゴの病気になるリサク奏者を断念。「ずっと自分のためだけに生きてきた。これからは人のために生きたい」と一転し、福祉の道へ。介護福祉士・社会福祉士の職に就きながら、オカリーナや縦笛など、癒しの楽器を趣味にした。5年前、市内に住む音楽療法士から「一緒にコンサートやりませんか？」と声をかけられ、地元公民館で演奏したのがきっかけとなり、再び音楽の道へ。波多野杜邦氏制作の世界初3連オカリーナ「イカロス」をプロオカリーナ奏者として初めて使用。オカリーナ発祥の地イタリアで、日本人初のソロコンサートを開催するまでとなった。

コンビを組む小林真人氏は、市内下神内川出身。県立日川高校から国立音大へ進学。卒業後、サポートキーボーディストとして多くのアーティストのライブ、レコーディングに参加。2001年、オリジナルアルバム「この場所から」をリリース。現在は、Watのキーボードやゲームのサウンドトラックにアレンジャーとして参加する傍ら、ソロのコンサート活動や舞台にも挑戦している。

二人の出会いは、昨年10月。八ヶ岳で初共演した際、小林氏が共演用に作った曲「月下の楽園」に大沢氏が感銘を受け、12月に再共演。この瞬間「breath」が誕生した。今年3月、サントリホールでデビューコンサートを開催。それ以来、日本各地はもとより韓国や中国、イタリアなどにも演奏旅行に出かけている。

この日は、パーカッションに早川智弘氏、アコースティック・ハープに牧野将典氏を迎え、16曲を披露。

「ハッハやモーツァルトを演奏する機会が多かったが、小林君との出会いにより、今生きている人の『想い』を表現したいと思うようになった。小林君の『想い』を旋律にして現すのがボクの役割」と話す大沢氏。

曲作りを担当する小林氏は、

「大沢さんと出会ってから、曲作りが変わった。全ての曲が、大沢さんを主人公にして生まれている」と、二人の出会いにより生まれた世界について語る。また、「静岡出身の大沢さんとの出会いが、ふるさと山梨の良さを気づかせてくれた。大沢さんと出会わなければ、ふるさとの皆さんの前でこんなふうに演奏することはなかったと思う」と感謝を表す。

静かなバラード調の曲から、激しい曲まで全身を使ってオカリーナを吹くその姿に超満員の会場からため息が聴こえてくる。外は大雨だったが、会場の中は優しい月明かりと満天の星が降り注ぐような雰囲気包まれている。コンサートラストでは、大沢氏が「予定とは違いますが、今日の最後は、ふるさとのみなさんの前で小林君がソロで演奏します」と小林氏と観客へサプライズプレゼント。小林氏は、いつもソロコンサートで弾くというお世話になった人、大事にしてくれた人を書いて作ったという「愛する人へ」を独奏。

とても幸せそうな表情をしてピアノを奏でる小林氏、彼の優しさがそのまま曲になって現れたすばらしい演奏だった。アンコールでは、小林氏も立ち上がり演奏。観客もみな手拍子で参加し、会場が1つとなる大合奏。終了後、会場のおちこちから聴こえてくる「今日はよかったね」という声が、この日のコンサートの出来を表していた。



オカリーナ奏者・大沢聡氏



ピアニスト・小林真人氏



11月20日(木)、東京国際フォーラムにおいて、天皇皇后両陛下御臨席の下、立法・司法・行政をはじめ、関係者約2,500人が参加のもと、地方自治法施行60周年記念式典が挙行されました。併せて地方自治功労者表彰が行われ、山梨市が総務大臣表彰を受けました。この式典は、10年ごとに開催され、前回行なわれたのは平成9年です。

山梨市は「構造改革特区の認定を受けた遊休農地対策などへ



瀬田の唐橋で参加者と(老人クラブ旅行)

の取り組み」「人口増・田舎暮らしを推進する空き家バンク制度」「歴史・文化・自然を生かし、市全体を野外博物館と見立ててのまちづくりを推進するフィールドミュージアム構想」「癒し・健康づくりを推進する森林セラピー事業の取り組み」「まち交大賞・アイデア賞の全国表彰」などをはじめ、各種施策に積極的に挑戦して取り組み、創意工夫がされていることが評価されました。

記念式典では、天皇陛下から「地方自治の理念の実現のため、一層努められるよう希望いたします」とおことばがあり、三権の長である内閣総理大臣、衆議院議長、参議院議長、最高裁判所長官から祝辞がありました。市民の皆様のご理解、ご協力の賜物であり、感謝と御礼申し上げますとともに、この表彰を名誉と励みに、これからの地方自治はどうするか、そのために今何をし、これから何をしなければならぬかを、市民の皆様と一緒にさらに真剣に考えていきたいと思えます。

健康は何より！
10月17、18日、老人クラブ連合会の滋賀大津方面への健康旅行(約240人)に参加しました。

早朝出発で、しかも遠距離の旅行に参加することができるとは、健康の証であり、幸せなことだと思います。2日間の旅行で具合が悪くなった人が一人もいなかったことや、100歳の並木せいさんもお元気で参加されたことはすごいことだと思います。

昭和村、彦根城築城400年祭、瀬田川クルーズ、紫式部ゆかりの寺といわれる石山寺、そして、信玄の夢であった瀬田の唐橋などを見学しました。

唐橋に近づくと欄干に林立する「風林火山」の旗が見えてきました。瀬田川観光協会のご協力によるものです。思わず参加者からは歓声と拍手が…。交流、親睦を深め、健康に感謝する旅行でした。

来年は、石山寺の源氏千年祭にあわせ、大津・瀬田流域でさまざまなイベントに積極的に参加し、山梨市のPR、物品



日本昭和村にて(老人クラブ旅行)

販売、交流促進などを図ってまいりますと考えています。

甲武信サミット開催

昨年の準備会(笛吹川源流祭り)を経て、11月18日秩父市で第一回甲武信サミットが開催されました。

秩父多摩甲斐国立公園に位置する甲武信ヶ岳を囲む、秩父市、山梨市、川上村は、自然保護、環境保全、災害援助、観光など共通の課題に、県を越え連携・協働して、源流域から全国発信する取り組みを進めています。

チャレンジ!
山梨市

山梨市長 中村照人

毎日の生活に水は欠かせません。農家でたくさん水を使う家庭や若い家庭も節水しながら、上水道・下水道使用料を払っています。

しかし、若い世代よりも何倍も収入がある家庭が、下水道に加入せず、水を使いたい放題使っています。とても平等とは思えませんし、何年ともなると大変な金額の違いが出てきます。下水道に加入していれば、おのずと水道の水も節水する意識が生まれてきます。まじめな人が損をしないような市政の取り組みをお願いします。(市民)

お答えします

水は私たちが生活を営む上で、いろいろな形で使用されています。台所や風呂、洗濯、水洗トイレにも欠くことができませんし、工場などでも多量の水が使われています。こうして役立った水も、そのまま汚水として川や海に捨てられると、水質は悪くなり、魚類が住めなくなったり悪臭を発生させたりします。

そうした汚水を集めて処理し、きれいな水にして自然界に戻す役目をするのが下水道です。

今、下水道は水のサイクルを正常に戻し、汚れた川や海をよみがえらせてくれる大切な施設です。美しい自然を守り、快適な生活環境を築いていくために下水道の建設は重要課題になっています。

市では、巨額な経費を先行投資し、平成19年10月末現在約620ヘクタールの地域に下水道を整備しています。現在、5,900世帯が下水道への接続が可能になっていますが、実際に下水道へ接続し、利用している率は、68・9%に過ぎません。下水道が整備された地域は、下水道法や市の条例で下水道への接続義務が決められています。下水道への接続が可能な地域で、まだ接続がお済みでないご家庭は、すみやかに接続をお願いします。

市では、きれいな水・美しい山梨市の自然を守るために、広報誌やCATV番組、店頭でのPR活動などを実施し、下水道への接続を呼びかけています。今後、継続して呼びかけを行なっていきますので、ご理解ご協力をお願いします。(下水道課)

「市長への手紙」「市長との対話」を

「ご利用ください」をご利用ください。返信をしても、戻ってきません。メールを利用する場でも、電話番号は必ずご記入ください。

- 皆さんからいただく市政に対する疑問やご提案など、市長が直接目を通します。郵送、メール、直接お持ちいただく、いずれでも結構です。どうぞ気軽にご利用ください。
- 【ご利用にあたっての注意】
- ① ご住所
 - ② お名前
 - ③ 電話番号
 - ④ 提出年月日
 - ⑤ 回答を(希望する・しない)
 - ⑥ 職業
 - ⑦ 性別
 - ⑧ 年齢
 - ⑨ 疑問・提案などの内容

「市長との対話」

市政に関する疑問、要望、提案など、市長と気軽に話してみませんか。

【ご利用にあたっての注意】

日程は、折込のカレンダーをご覧ください。事前予約が必要です。予約の際は、

- ① ご住所
- ② お名前
- ③ 電話番号
- ④ 話したいこと(簡単に)

※市政に関するお問い合わせは、個人的事務に限り、お名前の掲載はしません。

※市政に関するお問い合わせは、個人的事務に限り、内容によ

【申込・問い合わせ】

総務課広聴広報担当

☎ 1111 (内線225)

市長への手紙

みなさんからいただいた「市長への手紙」の中から、広報誌上で回答を希望するものなどを掲載しています。

【問い合わせ】総務課広聴広報担当 ☎ 1111 (内線 225、226)

いつもそばに本が……

学校図書館支援センターだより ☎ 5355 (学校教育課内)



「家族土曜図書館」が一周年を迎えました
 文部科学省の地域指定を受け、教育委員会に「学校図書館支援センター」が設置されて、一年が経過しました。学校図書館の地域開放の一例目として、後屋敷小学校の図書室を土曜日に開館していますが、子どもたちの利用も定着し、一年間の利用者は、延べ人数で856人、貸し出し数は291冊となっています(10月20日現在)。
 保護者からは「土曜日に図書室が解放されていると本当にありがたい」という声が寄せられています。また、「一緒に来る保育園の妹、弟も本を借りる

ことができたら……」という要望を受けて、10月27日から後屋敷保育所の園児と保護者も利用できるように利用者枠を広げました。
 27日には、オープン一周年を記念して、土曜日に来館し、たくさん本を借りて読んだら人に、堀内教育長から「多読賞」の賞状と絵本が贈られました。
 この日、開館と同時にお父さんと一緒にやって来た二人の子どもは、あれこれ迷いながらもお父さんのアドバイスを受けて本を選んでいました。お父さんは子どもの頃、読んだ本を薦めたのでしょうか。親子の楽しい会話も聴こえてきそうです。その後も親子だけでなく、おばあちゃんと一緒に訪れる子もいました。
 一周年記念として行なわれた催しには、多くの子どもたちが参加。協力員による「大型紙芝居」や「絵本の読み聞かせ」では、目を輝かせ耳を澄まして物語の世界を味わい、「手あそび」ではみな楽しそうに手を動かしていました。
 土曜図書館では、保護者へリサイクルブックの貸し出しをしております。こちらも有効に活用されています。
 学校図書館支援センターでは、これからも地域の声を聴き、心豊かな子どもたちの成長に役立つ図書館づくりを進めていきます。



おすすめ新着図書

■小説

書庫の母
 辻井 喬・著



書庫を整理して亡き母の蔵書に目をとめた「僕」は、その中にもう1人の母の姿を見つける。父のこと、歌人たちとの交流、そしてある死刑囚の存在……。生と死、現在と記憶とのあわいを描いた6編を収録する私的短編小説集。

■児童書

絵で見る世界の名作
 イラスト図解
 十五少年漂流記



ジュヌ・ベルヌ/原作
 梅田紀代志/絵
 濱口 和夫/訳

冒険小説で有名な『十五少年漂流記』がより楽しく読める一冊。物語を読んだだけではわからない「スルギー号」の全体図、フレンチ洞の内部、偵察用に作った風の原理、漂着した島の地形から無人島で生き抜くための生活技術まで、イラストで紹介。

【注日本紹介】



「農業ブランドはこうして創る」
 一地域資源活用促進と農業マーケティングのコツ
 後久 博・著
 「農業ブランド」成功の背景には、必ずしっかりした「戦略」と感動の「物語」がある。小さな流通と大きな流通の勝ち残り戦略や、新しい概念、生命系マーケティング、地域活性化など、農業ブランド開発のコツを説明。

図書館だより



「感銘を受けたなあ」「おもしろかったなあ」「こんな世代の人にぜひ読んで欲しいんだけど」……など、あなたのとおきの本の話、広報誌上でしてみませんか。詳しくは、広報担当までお問い合わせください。

【問い合わせ】
 総務課広聴広報担当 ☎ 1111 (内線 225)

●●● INFORMATION ●●●

【クリスマスおはなし会】

日時：12月8日(土) 午後1時30分～
 会場：市民会館3階 大集会室
 内容：パネルシアター「アンパンマンのクリスマス」(図書館スタッフ)
 人形劇「そら豆のくろいすじ」(人形劇団こんぺいとう)
 アニメ映画「コロちゃんのおひなまつ会」
 ☆クリスマスプレゼントもあるよ！

【12月のおはなし会】

◆乳幼児向き チェリー
 日時：12月11日(火) 午前10時30分～11時
 ◆幼児・低学年向き くれよん
 日時：12月22日(土) 午前10時30分～11時
 ★会場はいずれも市立図書館。詳細はお問い合わせください。

【冬休みの貸し出し】

◆図書 12月11日(火)～12月27日(木)の間
 1人10冊 3週間
 ◆ビデオ 12月18日(火)～12月27日(木)の間
 1人2本 2週間

【市立図書館開館時間】

◆午前9時～午後5時(金・土は午後6時まで)
 ★休館日は、折り込みのカレンダーで確認してください。



主な新着図書

日本の小説	
妖しい詩韻	内田 康夫
さよなら、こんにちは	荻原 浩
はぐれ鷹	熊谷 達也
龍の棲む家	玄侑 宗久
その日	杉本 章子
幕末の尼将軍・篤姫	童門 冬二
剣客春秋・初孫お花	鳥羽 亮
グラデーション	永井すみ
鏝娥囁妖	花村 萬月
いつかは恋を	藤田 宜永
パーティ	山田 悠介

文学・エッセイ・手記・外国の小説など	
老春も愉し	瀬戸内寂聴
平和とは非凡な幸運	曾野 綾子
走ることに語るときに僕の語ること	村上 春樹
マギーの約束	カレン・キングズベリー
緑の影、白い鯨	レイ・ブラッドベリ
その他・一般	
レバレッジ勉強法	本田 直之
森林療法ハンドブック	降矢 英成
りすが作る、手袋でぬいぐるみ	金森美也子
DIYで楽しむ！イルミネーション入門BOOK	学研・編
農業ブランドはこうして創る	後久 博

「地域元気あっぷ教室」を開催しています

今回は、介護予防事業「地域元気あっぷ教室」を紹介します。

● 転びにくい体づくりを目指して
5月から市内11会場で開催している「地域元気あっぷ教室」も半年が過ぎました。要介護状態にならないよう、転びにくい体をつくるための簡単な体操やストレッチ運動を毎月2回行なっていますが、参加者は10月末で、延べ1,600人！
多くの皆さんにご参加いただき嬉しい限りです。ただ、女性に比べて男性の参加者が少ないのが現状です。男性の皆さんもお気軽にご参加ください。



● みんなで楽しく筋力アップ
「みんなに会うのが楽しみ」
「足が軽くなってきたよ」
どの教室からも、楽しい笑い声と嬉し声が聞こえてきます。みなさんに少しずつ変化が出てきたようです。教室で教わった体操やストレッチを、生活の中に取り入れてきた成果ではないでしょうか。

● 外出の機会が少なくなる季節です
今からの寒い時期は、特に出かける機会が減り、運動不足になりがちです。「元気あっぷ教室」を活用し、筋力アップを目指しましょう。
続けることが自身の「元気あっぷ」につながります。65歳以上であればだれでも参加できますので、気軽に会場へ足を運んでください。

【問い合わせ】
保健課介護予防担当
☎ 1111 (内線 173、177)

「地域元気あっぷ教室」の会場と日程 (12月～3月)

会場	加納岩公民館		老人福祉センター		八幡公民館		山梨公民館	
	午前 10:00～11:30	午後 1:30～3:00	午後 1:30～3:00	午後 1:30～3:00	午後 1:30～3:00	午後 1:30～3:00	午後 1:30～3:00	
12月	6日(木)	20日(木)	5日(水)	19日(水)	4日(火)	18日(火)	5日(水)	19日(水)
1月	10日(木)	24日(木)	16日(水)	30日(水)	8日(火)	22日(火)	9日(水)	23日(水)
2月	7日(木)	21日(木)	6日(水)	20日(水)	5日(火)	19日(火)	13日(水)	27日(水)
3月	6日(木)	27日(木)	5日(水)	19日(水)	4日(火)	18日(火)	12日(水)	26日(水)
会場	日川公民館		後屋敷公民館		岩手公民館		私たちと一緒に楽しみましょう！	
	午後 1:30～3:00	午後 1:30～3:00	午後 1:30～3:00	午後 1:30～3:00	午後 1:30～3:00	午後 1:30～3:00		
12月	7日(金)	21日(金)	6日(木)	20日(木)	7日(金)	21日(金)		
1月	11日(金)	18日(金)	10日(木)	24日(木)	11日(金)	25日(金)		
2月	1日(金)	15日(金)	14日(木)	28日(木)	1日(金)	15日(金)		
3月	7日(金)	21日(金)	13日(木)	27日(木)	7日(金)	21日(金)		
会場	牧丘町保健センター		中牧公民館		西保公民館		三富基幹集落センター	
	午後 1:30～3:00	午後 1:30～3:00	午後 1:30～3:00	午後 1:30～3:00	午前 10:00～11:30	午前 10:00～11:30	午後 1:30～3:00	
12月	12日(水)	26日(水)	7日(金)	21日(金)	7日(金)	21日(金)	11日(火)	20日(木)
1月	9日(水)	23日(水)	11日(金)	18日(金)	11日(金)	18日(金)	8日(火)	10日(木)
2月	14日(木)	27日(木)	1日(金)	15日(金)	1日(金)	15日(金)	12日(火)	7日(木)
3月	12日(水)	26日(水)	7日(金)	21日(金)	7日(金)	21日(金)	11日(火)	6日(木)

ルールを守ってごみ排出を！

ごみの出し方、ワンポイント

■剪定枝の処理について

一般家庭から出る剪定枝は、家庭での焼却が原則禁止されています。これらの剪定枝の処理方法は、次のとおりです。

① 直径1cm未満のもの
指定ごみ袋に入れて、燃えるごみとしてごみ停留所へ出すことができます。

② (山梨地域)
直径1～20cmのもの
長さ1.5m未満にして、環境センターに持ち込んでください。
(牧丘・三富地域)
直径1～10cmのもの
長さ1.5m未満にして、東山梨環境衛生センターに持ち込んでください。

③ 直径が②以上のもの

環境課にお問い合わせください。

■指定袋には必ず区名・組名を！

ごみ停留所の維持管理は、区や組など、それぞれの地域の皆さんが協力して行なっています。

使用する皆さんが正しい方法でごみを出すことで、維持管理も手間がかからずすみずみです。

お互いが気持ちよくごみ停留所を使用するように、指定袋には区名、組名またはアパート名を必ず記入してください。また、お住まいの区の決められたごみ停留所以外には、出さないでください。

■リサイクルステーションはルールを守って大切に使いましょう

ごみ停留所同様、リサイクルステーションの維持管理も、利用している皆さんが協力して行なっています。

最近リサイクルステーションの破損が数箇所報告されています。多くの皆さんが利用する施設です。排出ルールを守って正しく分類するとともに、施設を大切に使いましょう。



リサイクルステーションはみんなのもの。ルールを守って活用しましょう。

【問い合わせ】
環境課生活環境担当
☎ 1111 (内線 252、253)

毎月第1日曜は、家族や仲間と和やかに食卓を囲む日！

「今月のお勧め献立」旬の「白菜」で「キムチ鍋」

▲作り方▼

- 生シイタケは石づきを取り、固く絞ったぬれ布巾で汚れを拭き、軸と傘に切り分ける。軸は縦半分に裂き、傘の大きいものは半分にそぎ切りに。
- エノキは石づきを落とし、小房に二らは4cmの長さ、白ネギは6mm幅の斜め切りに。白菜は縦半分に切り、4cmの長さに。豆もやしは水で洗い、長い場合はザク切りに。ニンニクは薄切り、ショウガは皮をむき、みじん切りに。白菜キムチは3cm、豚バラ薄切り肉は4cmの長さ、木綿豆腐は食べやすい大きさに切る。
- 鍋にスープの材料を入れ、強火にかける。
- 3が沸騰したらニンニク、しょうがを加え、白菜キムチを漬け汁ごと加え、再び沸騰したら中火に。
- 5、4に2の食材を加え、火の通った物から煮汁と共に食べましょう。水がなくなったら水とキムチ鍋の素を加える。
- 最後に中華麺を加えて刻みネギをのせ、キムチラーメンにしましょう。

鍋料理で寒さに負けない体を！

寒さがきびしくなるこれからの季節は、冷え性や寒がり屋さんには特にうれしいものです。
こんな季節は、あったか鍋で寒さに負けない体を。みんなで鍋を囲むと、心もほんわか温かい気分になります。



12月は2日だよ！

材料と調味料

エネルギー 529kcal (1人分)

材料 (4人分)

- 白菜キムチ 400g
- 豚バラ薄切り肉 350g
- 木綿豆腐 1/2丁
- 生シイタケ 4枚
- エノキ・ニラ 各1袋
- 白ネギ 1本
- 白菜 1/4株
- 豆もやし 1/2袋
- 中華麺 3玉
- ニンニク・ショウガ各1片
- 刻みネギ 適宜

(スープ)

- 固形チキンスープの素 2個
- 酒 (または水) 300ml
- 水 800ml
- キムチ鍋の素 150ml

■山梨市食育推進計画
☎ http://www.city.yamanashi.yamanashi.jp/citizen/plan/shokuiku_plan.pdf



保健課保健指導担当 ☎ 1111 (内線 414、415)

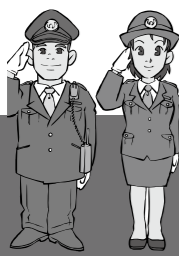

安全・安心のまちづくり

———こんにちは、日下部署です。【日下部警察署 ☎0110】

■年末年始における運転免許の更新事務

- 年末……12月28日(金)まで行なっています。
 - 新年……1月4日(金)から業務を開始します。
- これにより、運転免許証の有効期限の末日が12月29日から1月3日の間になっている人は、1月4日まで有効期限が延長されます。

1月4日を過ぎると、運転免許証は失効します。失効状態で運転すると無免許運転となってしまいます。必ず、1月4日までに更新手続を行なってください。

しかし、毎年1月4日は大勢の更新者が訪れ、駐車場所が足りなくなる恐れもあり、大混雑となります。

更新期間は「誕生日の前後1か月」です。余裕のある人は、12月28日以前か1月7日以降の更新をお勧めします。

■【振り込め詐欺】に注意

家族や警察官などになりすます【オレオレ詐欺】ターゲットの家族の実名を調べたうえで、家族の一人や警察官、弁護士などになりすまし、交通事故や借金、痴漢行為などのトラブル処理のための現金を振り込むよう要求します。

家族や被害者のふりをして電話口で泣いたり警察無線や病院内放送らしき効果音が聞こえたりする場合があります。

【撃退策】

- ◎**実名でも疑う**
必ず本人と連絡を取りましょう。連絡が取れない時は、勤務先などにも連絡。
- ◎**警察官や弁護士などを名乗ったら、所属と名前を聞き、確認の電話を入れる。**
相手が告げた電話番号ではなく、NTTの番号案内(104)で調べてかけましょう。
- ◎**すぐにお金を振り込まない。**
ことの真偽が確認できるまで待ちましょう。その他、インターネットなどの有料サイトの利用料や情報料、借金などの請求をでっち上げ、はがきやメールを送りつけて現金の振込を要求する【架空請求】や「担保・保証人なしで高額融資」「多重債務を一本化」などとダイレクトメールや電子メールで融資の勧誘を行ない、申込者に保証金や手数料などの名目で現金の振込を要求する【融資保証金詐欺】などがあります。十分に気をつけてください。

日下部警察署管内交通事故発生状況(10月末日現在)		
	件数(人数)	前年比
人身交通事故	293件	-27
死者	2人	-3
負傷者	382人	-24
物損交通事故	930件	-52

※日下部警察署管内……山梨市内および甲州市内

専門交通指導員のワンポイント・アドバイス

総務課行政防災防犯担当 ☎01111(内線229)



★年末の交通事故防止県民運動

■期間

12月1日(土) ~ 12月31日(月)

●重点目標

- ①飲酒運転など悪質・危険な運転の追放
- ②高齢者と子どもの交通事故防止
- ③後部座席を含むシートベルトの着用とチャイルドシートの正しい使用の徹底
- ④自転車の安全利用の推進
- ⑤早めのライト点灯の徹底と反射材使用の推進

年末は、交通量の増加に伴い道路が混雑し、心理的な慌ただしさや飲酒の機会も多くなります。そのため交通事故や交通違反の多発が予想されます。「思いやり、ゆずり合いの心」を持ったゆとりある運転を心がけてください。

※広報10月号で飲酒運転の厳罰について掲載しましたが、お酒を飲んだ本人だけでなく、酒類の提供者、飲んでいたのを知りながらその車に乗った人、または車を貸した人は「飲酒運転ほう助行為」の罪に問われます。飲酒運転は絶対止めましょう。

交通安全スローガン
「運転は人に社会に思いやり」

「緊急地震速報」をご存じですか？

———地震からあなたを守る新しい情報、平成19年10月1日スタート

地震の揺れは、震源から波紋のように波(地震波)として伝わってきます。

地震波は、主に初期微動(P波)と主要動(S波)の2つに分けられます。最初にP波が伝わり、次に強い揺れのS波が伝わります。地震による被害は、このS波がもたらしています。

「緊急地震速報」は、震源近くでP波が起こったことを捉え、震源や地震の規模(マグニチュード)を直ちに推定し、可能な限り素早く知らせる情報です。

この情報を受信して、列車やエレベーターをすばやく制御させて危険を回避したり、工場、オフィス、家庭などで避難行動をとることによって被害を軽減させたりすることが期待されています。

全国に設置した地震計(約1,000か所)を使って、地震の位置、大きさを瞬時に推定し、予想される揺れの大きさ(震度)を推定

IT技術を活用し、テレビ、ラジオ、無線などで素早く知らせる

■緊急地震速報を有効に活用するために

- 速報を有効に活用するためには、周囲の状況に応じて、あわてずまず身の安全を確保することが大切です。
 - 家庭では……**大きな家具から離れる。頭を保護し、丈夫な机の下などに隠れる。あわてて外へ飛び出さない。無理して火を消そうとしない。
 - 人がたくさんいる施設……**係員の指示に従い、落ち着いて行動する。あわてて出口や階段に殺到しない。
 - 自動車運転中は……**あわててスピードを落とさない。ハザードランプを点灯し、まわりの車に注意を促す。急ブレーキはかけず、緩やかに速度を落とす。大きなゆれを感じたら、道路の左側に停止。
 - 鉄道・バス乗車中は……**つり革や手すりなどにしっかりつかまる。
 - エレベーターに乗っているときは……**一番近い階で停止させ、すぐに降りる。
 - 屋外では……**落石やがけ崩れ、ブロック塀などの倒壊に注意する。丈夫なビルのそばであれば、ビルの中に避難する。
- 【問い合わせ】総務課行政防災防犯担当 ☎01111(内線227)
気象庁のホームページ <http://www.jma.go.jp>

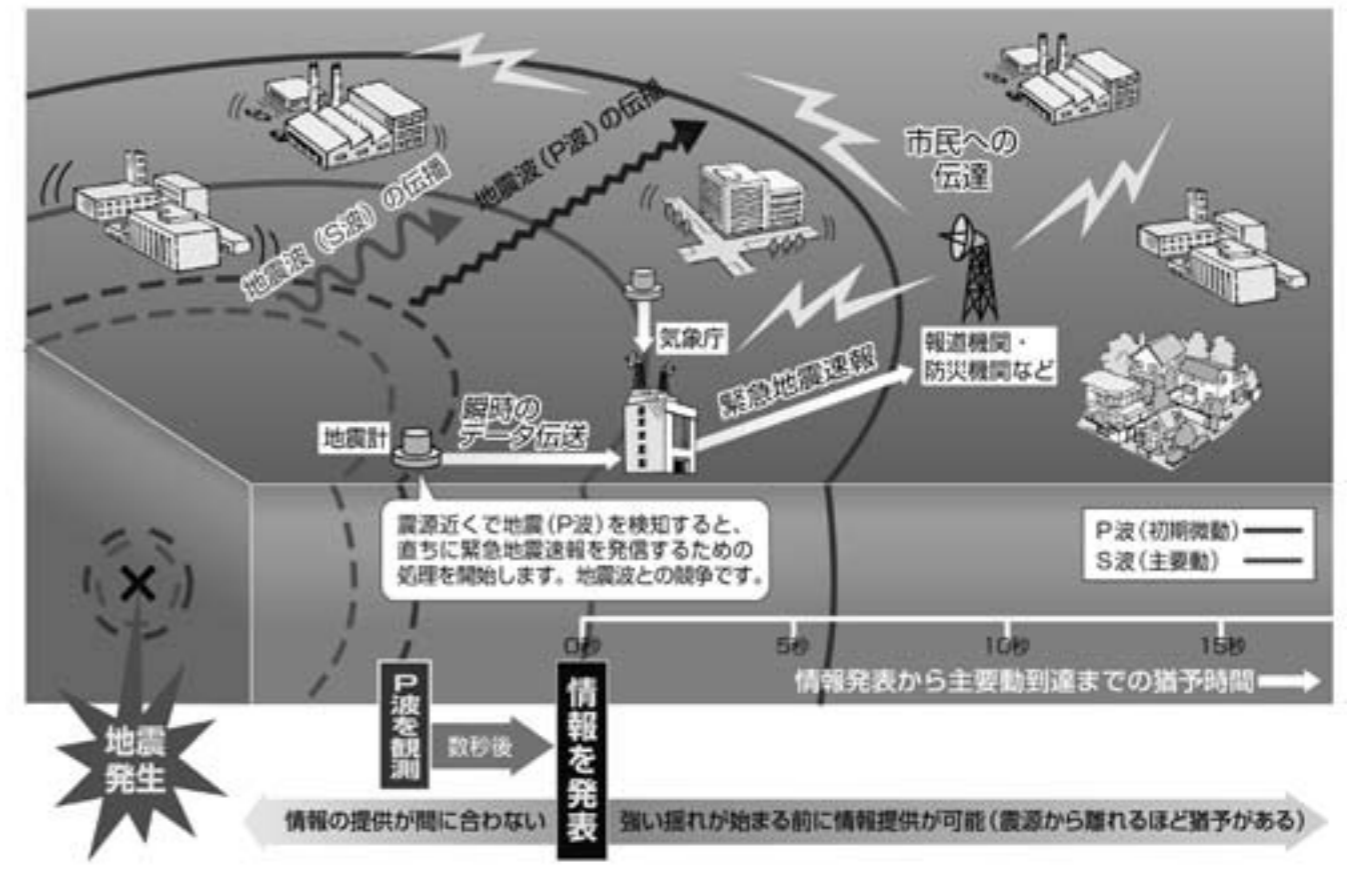

※緊急地震速報は、独立行政法人防災科学技術研究所による技術開発の成果と、財団法人鉄道総合技術研究所と気象庁による共同技術開発の成果により、可能となりました。

特設人権相談所開設

山梨人権擁護委員協議会・甲府地方務務局

日時 12月6日(休)
午前 10:00～午後 3:00
会場 山梨市民会館
相談員 人権擁護委員・法務局職員
相談内容
ア、親子、夫婦、扶養、相続、登記、供託、戸籍、借地借家、名誉、信用、差別、私的制裁、騒音、悪臭などについての悩みごと
イ、配偶者からの暴力、ストーカー、児童・高齢者虐待、セクシャルハラメントに関すること
ウ、児童・生徒のいじめ問題、体罰の問題
エ、その他、人権に関することで、どこへ相談してよいかわからないなどで困っている場合
※相談は無料で秘密は堅く守ります。
【問い合わせ】
福祉事務所社会・長寿福祉担当
☎② 1111 (内線 164)

冬の Eye 愛ひとみ相談会

福祉事務所

子どもの見え方について不安を感じている、成人されてから目に障害を持ち悩んでいる、視覚に問題がある子どもを指導している皆さん、目の悩みごとについて、気軽にご相談ください。
日時 12月15日(土)、16日(日)
いずれも午前 10:00～午後 3:00
会場 県立盲学校(甲府市下飯田 2-10-2) ☎ 055(226)3361
※相談は、本校への就学相談ではありません。
申込方法 前日までに電話で申し込みをお願いします(受付時間は、平日午前 9:00～午後 5:00)。

相談費用 無料
問い合わせ
山梨県立盲学校視覚障害教育相談・支援センター 担当: 浅川、佐田
☎ 055(226)3361 FAX 055(226)3362



定例相談

●行政相談
【相談内容】 国・県・市・公団などの仕事についての苦情や要望などの相談
【日時】 12月21日(金)午後 1:30～4:00
【会場】 夢わーく山梨
【問】 総務課行政防災防犯担当
☎② 1111(内線 227)

●社会保険相談
【日時】 12月13日(休)午前 9:30～正午、午後 1:00～4:00 **【会場】** 夢わーく山梨 **【問】** 甲府社会保険事務所
☎ 055(252)1431(代)

●税理士による無料税務相談
【日時】 1月10日(木)午後 1:00～4:00
【会場】 市役所2階第1会議室
【問】 東京地方税理士会甲府支部事務局
☎ 055(233)1318

●教育相談
子どものしつけ、親子関係、学力、進路、発達障害、不登校、いじめなどの教育相談。面談希望は、事前連絡を。
【日時】 毎週木曜日・午前 10:00～午後 4:00 **【会場・問い合わせ】** ◆生涯学習課(市民会館内) ☎② 9611 ◆牧丘支所教育担当 ☎③ 3111 ◆つつじ幼稚園(幼児教育相談) ☎② 0244 ※電話相談も可

●結婚相談
【日時】 12月15日(土)午後 2:00～6:00
【会場】 市民会館3階控え室
【問】 生涯学習課生涯学習担当(市民会館内) ☎② 9611

●家庭児童相談
育児、しつけ、虐待、保健、障害、非行など児童の養育に関する家庭問題
【日時・会場】 月・水・金曜日(山梨市役所) / 火・水・木曜日(牧丘支所) 両会場とも午前 9時～午後 5時 **【問】** 福祉事務所児童福祉担当 ☎② 1111(内線 162)

●パソコン困りごと相談室
【日時】 12月1・8・15・22日(土)
【受付】 午後 1時～3時 **【会場】** 市民会館4階C会議室 **【問】** 生涯学習課生涯学習担当(市民会館内) ☎② 9611
※講師の都合でお休みすることがあります。事前にご確認ください。

●若年者の「仕事」に関する相談
職業の選択・適性、キャリアアップ、職場の悩みなどの相談
【対象】 35歳くらいまでの人
【日時】 12月11日(火)・25日(火)いずれも午後 6時～9時 **【会場】** 夢わーく山梨2階相談室 **【問】** 商工労政課商工労政担当 ☎② 3111(予約受付)

●中・高齢者職業相談
【日時】 月～金曜日(祝日除く)午前 8時 30分～午後 5時 **【会場】** 夢わーく山梨3階 高齢者職業相談室 **【問】** 夢わーく山梨 ☎② 3111

●不動産無料相談(不動産関係全般)
【日時】 12月20日(木) **【受付時間】** 午前 10時～午後 3時(正午～午後 1時は休み)
【会場】 (社)山梨県宅地建物取引業協会 峡東支部事務所(市民体育館東側山梨法人会館内) **【問】** 同協会峡東支部 ☎③ 1481

TOTO 製石油給湯機点検のお願い

1995年8月～1999年6月製造のTOTO製石油給湯機(ボイラー)の一部機種において、給湯機部品の一部不具合により、事故に至る可能性があります。対象製品で点検がお済みでない場合は点検(部品交換)を無料で実施させていただきます。ご愛用の皆様には大変ご迷惑をお掛けいたしますが、ご一報いただけますようお願い申し上げます。

【対象製品の見分け方】

- 器具の本体前面に「Hi-ACTY」のシールがある
- 型式名が次にあてはまる
RPE32K〇〇 RPE40K〇〇 RPE41K〇〇 RPH32K〇〇
RPH40K〇〇 RPH41K〇〇
- 製造年月が1995(平成7)年8月～1999(平成11)年6月までのもの
※製造番号の頭4ケタが製造年月を表します。

【問い合わせ】 給湯機点検コールセンターフリーダイヤル(料金無料)

☎ 0120(444)309 受付時間 午前 9:00～午後 5:30(土・日・祝日除く)

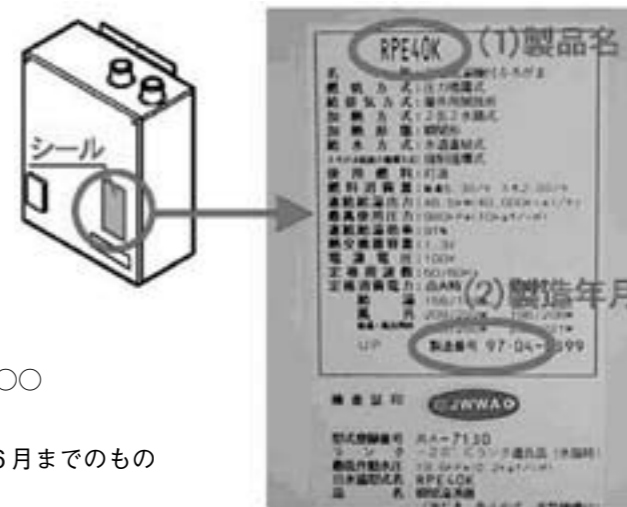

広報やまなし 2007.12月号

2007(平成19)年11月21日発行 通巻34号 編集・発行: 山梨県山梨市
☎ 0553 ② 1111 FAX 0553 ③ 2800 〒 405-8501 山梨県山梨市小原西 955 番地
URL <http://www.city.yamanashi.yamanashi.jp> Eメール info@city.yamanashi.lg.jp
モバイル版 <http://www.city.yamanashi.yamanashi.jp/i/index.htm>

「広報やまなし」1月号は
12月21日(金)発行予定です。
いつでもどこでも気軽に情報を!
山梨市ホームページ
モバイル版
QRコードはこちら→



R100 ISO 14001 環境にやさしい再生紙・植物性大豆インキを使用しています。

編集後記

※今年も、あと1か月となりました。早いですね。寒くなります。カゼなど引かぬようお気をつけください。先日、窪平保育園のスイートポテト作りの取材に行きました。子どもたちが、一生懸命カップにつぶしたサツマイモを詰めていました。でき上がったものを一緒に食べました。何年ぶりに食べるスイートポテトは、とてもおいしかったです。ちょっとハマリそうでした。取材中、子どもたちがカメラを見つけ笑顔で「撮って撮って」と集まってきてくれました。とても嬉しかったです。みなさんも、広報カメラを見つけたら声をかけてくださいね! **T**

※今年、人が生活していくうえで必要な「衣・食・住」のうち、「食」に関して話題が多い年だったと思います。食品の原材料・品質表示、消費期限などの偽装事件が数々と発覚し、消費者を不安に陥れました。
1995年にスタートした「今年の漢字」。その年をイメージする一字を全国公募し、最も多かった一字を世相を表す漢字として毎年12月12日の漢字の日に発表されています。昨年は、「命」に笑い、「命」に泣き、「命」に不安を覚えた年でした。さて、今年2007年の漢字一字は……。 **K**

※秋の叙勲を受章したみなさんにお話を伺いました。さまざまな分野でご活躍された皆さんの話は、とても聞きがいのある話で、あっという間に時間がたってしまいました。ずいぶんお聞きしたわりには、ちょっとしか紹介できないのがとても残念です。お3人に共通するのは、とてもパワフル。そして、何事もプラス思考だということ。「見習わなきゃ!」と思うことがたくさんありました。お忙しい中、お時間をとっていただきありがとうございます。そして、まだまだお元気で、後輩の指導に当たってくださいね。また、遊びに行かせていただきます。 **E**

【お詫びと訂正】 広報やまなし 11月号 26ページの「小学生らが稲刈りに挑戦」の記事中、主催者名がまちがっていました。正しくは、フルーツパーク株式会社と山梨市の共催による事業です。お詫びして訂正いたします。

水道管にも冬じたくを！

寒い季節になりました。気温がマイナス4℃以下になると、水道管が凍ったり破裂したりします。

凍結は、ちょっとした心がけて防ぐことができます。水道管の冬じたくを行ない、凍結事故から守りましょう。

◎凍結防止はこんな方法で

- ①水道管や蛇口などに、古毛布や市販している保温材を念入りに巻きつけてください。
- ②不凍バルブが取り付けられている家庭では、就寝前や留守にする場合には、水を抜いてください。

◎凍結、破裂したときは

- ①凍結したときは、自然に溶けるのを待つか、タオルなどをかぶせ、ぬるま湯をかけて溶かしてください。
- ②破裂したときは、メーターボックス手前かボックス内に取り付けてある止水栓で水を止めてから、指定工事業者に修理を依頼してください。



【問い合わせ】

水道課 ☎② 1111

- ▶上水道は
管理担当（内線 464）
- ▶簡易水道は
簡易水道担当（内線 466）
牧丘支所総務担当
☎③ 3111（内線 131）
三富支所総務担当
☎④ 2121（内線 311）

または水道管理室 ☎② 0877

※年末年始は、次の表の当番店または知り合いの指定工事業者に、修理を依頼してください。

【上水道年末年始当番店】

当番日	当番店名	住所	電話番号
12月29日(土)	天野設備	上之割 31-1	②5223
12月30日(日)	㈱タカギ (有)山梨住宅設備	小原西 626-1 上神内川 1102	②6666 ②2451
12月31日(月)	(有)風間工業 ㈱奥井商工	市川 1036-2 小原西 587	②4542 ②9025
平成20年1月1日(火)	(有)村松工業 ㈱小野設備	小原東 199-2 下石森 702	②0572 ②2535
1月2日(水)	富士商工(株) (有)初鹿野設備電化	下神内川 25-1 一町田中 1261-1	②1366 ②0370
1月3日(木)	(有)米倉電機工業所 (有)古屋土木設備	上神内川 1481 南 1359	②0443 ②4307
1月4日(金)	雨宮設備(株) 三晃設備	市川 1944 下井尻 850	②5372 ②4208

【簡易水道年末年始当番店】（牧丘・三富地域）

当番期間	当番店名	住所	電話番号
12月29日(土)～12月31日(月)	(有)岩間商興	牧丘町倉科 411	③ 3492
	(有)三枝興業	牧丘町室伏 175	③ 2242
	(有)トイダ工業	牧丘町西保中 1076	③ 2436
平成20年1月1日(火)～1月4日(金)	(有)大澤工務店	牧丘町室伏 282	③ 2290
	(有)奥井技建	牧丘町窪平 30	③ 2107・3741
	(有)峽東興建	牧丘町西保中 381	③ 2390
	(有)若月商事	牧丘町西保下 895	③ 2315

12月4日～10日は「第59回人権週間」です

法務省・全国人権擁護委員会連合会

法務省と全国人権擁護委員連合会では、12月4日から10日までの一週を「第59回人権週間」と定め、「育てよう一人一人の人権意識～思いやりの心・かけがえない命を大切に～」を重点目標に人権思想の啓発活動を展開します。

お互いに次の事項をもう一度考えてみましょう。

- ◆女性の人権を守ろう
- ◆子どもの人権を守ろう
- ◆高齢者を大切に育てよう
- ◆障害のある人の完全参加と平等を実現しよう
- ◆部落差別をなくそう
- ◆外国人の人権を尊重しよう
- ◆H1V感染者やハンセン病患者等に対する偏見をなくそう
- ◆刑を終えて出所した人に対する偏見をなくそう
- ◆犯罪被害者とその家族の人権に配慮しよう
- ◆インターネットを悪用した人権侵害は止めよう
- ◆性的指向を理由とする差別をなくそう
- ◆ホームレスに対する偏見をなくそう
- ◆性同一性障害を理由とする差別をなくそう
- ◆北朝鮮当局による人権侵害問題に対する認識を深めよう

【問い合わせ】

福祉事務所社会・長寿福祉担当 ☎② 1111（内線 164）

相 談

【全国一斉多重債務者相談ウィーク】山梨県内無料相談会

県民生活課

県は、山梨県弁護士会・山梨県司法書士会と合同で多重債務に関する無料相談会を実施します。ひとりで悩まず、早めの相談が解決の第一歩です。

日 時 12月15日(土) 午前9:00～午後4:00(受付8:30～、正午～午後1:00は休み)

会 場 山梨県県民生活センター（県民情報プラザ2階）

相談方法 弁護士・司法書士、相談員等による面談 相談は30分くらい

相談内容 多重債務に関する相談

申込(予定) 原則、事前予約制ですが、当日の申込みも受け付けます

申込先 山梨県県民生活センター

☎ 055(235)8455

【問い合わせ】

県民生活課 ☎ 055(223)1352

平成19年工業統計調査にご協力をお願いします

経済産業省では、平成19年12月31日現在で工業統計調査を実施します。この調査は、1年間の生産活動に伴う製造品出荷額、原材料使用額などから工業の実態を明らかにし、工業に関する施策の基礎資料を得ることを目的とする重要な調査です。

製造業を営む事業所を対象に、統計調査員が12月下旬から1月中旬にかけて伺います。調査票の内容をもらったり、調査結果を統計以外の目的に使用することはありません。お忙しい時期ではありますが、ご協力をお願いします。

【問い合わせ】

商工労政課統計資料担当（夢わーく山梨内）

☎② 3111 FAX② 7484

平成18年工業統計調査結果速報の一部をお知らせします

平成18年山梨県工業統計調査結果速報および各種統計結果については、山梨県のホームページ「やまなしの統計」などで、紙での資料は市商工労政課で、閲覧することができます。

山梨市の製造業（従業者4人以上の事業所）

	事業所数	従業者数	製造品出荷額
平成17年	83 か所	1,382 人	261 億 6,976 万円
平成18年	72 か所	1,409 人	257 億 387 万円
増減率	△ 13.3%	2.0%	△ 1.8%



【「花かげの湯」からのお知らせ】
12月3日(月)～7日(金)は施設点検のため、
臨時休業とさせていただきます。

❖市営施設の年末年始業務案内❖

施設名	☎	年末業務	年始業務	備 考
山梨市役所	② 1111	12月28日まで	1月4日から	
牧丘庁舎・牧丘支所	③ 3111	12月28日まで	1月4日から	
三富庁舎・三富支所	④ 2121	12月28日まで	1月4日から	
山梨市保健センター	② 1213	12月28日まで	1月4日から	
加納岩児童センター	③ 2429	12月28日まで	1月4日から	
日下部児童センター	③ 0383	12月28日まで	1月4日から	
山梨児童センター	③ 5661	12月28日まで	1月4日から	
学童クラブ(市内全箇所)	—	12月28日まで	1月4日から	
つどいの広場「たちち」	③ 1801	12月26日まで	1月7日から	
つどいの広場「たちち牧丘」	③ 3111	12月27日まで	1月8日から	
老人健康福祉センター	② 9616	12月28日まで	1月5日から	→12/28と1/2・3は特別営業(28ページ)
山梨デイサービスセンター	② 9616	12月28日まで	1月4日から	
牧丘デイサービスセンター	③ 4801	12月28日まで	1月4日から	
三富デイサービスセンター	④ 2633	12月28日まで	1月4日から	
夢わーく山梨 (働く婦人の家・勤労者福祉センター)	② 3111	12月28日まで	1月4日から	
山梨市環境センター	③ 1555	※年末年始のごみの取り扱いについては、28ページをご覧ください。		
東山梨環境衛生組合	③ 4014	※年末年始のごみの取り扱いについては、28ページをご覧ください。		
牧丘病院	③ 2025	12月29日まで	1月4日から	※12月29日(土)の診察は午前中のみ
峡東地域広域水道企業団	③ 4391	12月28日まで	1月4日から	
東山聖苑	② 8130	12月31日まで	1月4日から	※火葬の受付は1月2日(水)から
市民総合体育館	② 5600	12月27日まで	1月5日から	
山梨市屋内温水プール	③ 5211	12月27日まで	1月5日から	
牧丘B&G海洋センター	③ 4411	12月22日まで	1月4日から	プールのみ、1月8日(水)から
市民会館	② 9611	12月28日まで	1月4日から	12月28日と1月4日は受付業務のみ
山梨市立図書館	② 9600	12月27日まで	1月5日から	
花かげホール	③ 4888	12月28日まで	1月4日から	12月28日と1月4日は受付業務のみ
牧丘郷土文化館	③ 2331	12月27日まで	1月5日から	
横溝正史館	② 9611	12月27日まで	1月5日から	
赤松の湯「ぶくぶく」	③ 5656	※年末から年始にかけての営業日は28ページをご覧ください。		
花かげの湯	③ 4126	12月27日まで	1月2日から	→1月2・3日は特別営業(28ページ)
鼓川温泉	③ 4611	12月26日まで	1月2日から	→1月2・3日は特別営業(28ページ)
みとみ笛吹の湯	④ 2610	12月30日まで	1月4日から	12月30日は10:00～17:00の営業
道の駅まきおか	③ 4780	12月27日まで	1月2日から	
道の駅みとみ	④ 2580	12月28日まで	1月2日から	1月4日は休業
山梨市駅前観光案内所	② 8000	12月27日まで	1月5日から	※案内業務のみ休業

※笛吹川フルーツ公園フルーツセンター、万力公園は年中無休です(「ふれあい動物園」は12/29～1/3は10:00～15:00の間、開園)。
グリルバイナリー(市民会館内)は、12月29日～1月3日は予約の営業のみとなります。

※上記以外の施設については、直接ご確認ください。

【営業時間変更のお知らせ】

※笛吹川フルーツ公園内の温泉足湯(年中無休)の営業時間が12月から午後7時までに変わります。

天候などにより臨時休業する場合がありますが、ご了承ください。

温泉施設年末年始特別営業

赤松の湯「ぶくぶく」

【年末】

12月25日(水)・26日(木)・27日(金)は休業。31日(月)は午後5時まで。

【年始】

1月1日(祝)は、午前6時から営業。
1月7日(水)、21日(月)は休業。

老人健康福祉センター「ちどりの湯」

12月28日(金)と1月2日(水)、3日(木)は、営業時間が通常と異なります。

〈受付時間〉午前9時～午後3時

★入浴時間は午後4時までです。

「花かげの湯」・「鼓川温泉」

1月2日(水)、3日(木)は新年特別営業。

〈営業時間〉午前11時～午後6時

★午後6時には、施設を閉めますので、余裕を持ってお出かけください。

年末年始はみんなで温泉へ!



年末年始のし尿・ごみ処理について

《し尿・浄化槽汚泥》

年末は、し尿のくみ取りを希望する家庭が多く、依頼されてもすぐ要望に応じられない場合があります。

年末のくみ取りは、お早めをお願いします。

今年のし尿処理場の最終処理日は、12月29日(土)です。

なお、くみ取りを1月に遅らせることができる家庭は、1月にしていただけますよう、ご協力をお願いします。

最終収集 12月29日(土)正午まで

収集開始 平成20年1月7日(月)から

《ごみ処理収集 山梨地域》

■可燃物収集

年末最終収集

南部(加納岩・山梨・日川) …… 12月28日(金)

北部(日下部・八幡・後屋敷・岩手) 12月29日(土)

年始収集開始

平成20年1月4日(金) 南部地区から

■不燃物収集

年末最終収集・年始収集開始

地区ごとに収集日および収集物が異なりますので、

ごみ収集カレンダーで確認してください。

《山梨市環境センターへの持ち込み》

年末最終営業 12月29日(土) 午前9時～午後4時

年始営業開始

平成20年1月4日(金) 午前9時～午後4時

【問い合わせ】

山梨市環境センター ☎③ 1555

《リサイクルステーションについて》

年末利用 12月28日(金)の午前中まで

年始利用 平成20年1月6日(日)から

※12月29日(土)～平成20年1月5日(土)まで、リサイクルステーションにカギをかけます。この間、資源ゴミの持ち込みはできません。

《ごみ処理収集 牧丘・三富地域》

■可燃物収集

年末最終収集 12月29日(土)

※東山梨環境センターへの持ち込みは、

12月28日(金)午後4時まで受付

年始収集開始 平成20年1月5日(土)

■不燃物収集

年末最終収集・年始収集開始

地区ごとに収集日および収集物が異なりますので、

ごみ収集カレンダーで確認してください。

《東山梨環境センターへの持ち込み》

■可燃物

年末最終営業 12月28日(金)午前9時～午後4時

年始営業開始

平成20年1月4日(金)午前9時～午後4時

※不燃物は、山梨市環境センターでのみ扱います。詳細は、「山梨市環境センターへの持ち込み」をご覧ください。

【問い合わせ】

東山梨環境衛生センター ☎④ 4014

年金受給権者現況届について

市民課

受給者の現況（生存）確認は、住民基本台帳ネットワークシステムを活用し行なっていますので、原則として届出は不要です。

ただし、次の人は、現況届の提出が必要ですので、ご注意ください。

①社会保険庁で保有している本人基本情報（氏名、性別、生年月日、住所）と住民基本台帳ネットワークシステムの情報が相違し、住民票コードが確認できない人

②外国籍（外国人登録）の人

③外国に居住している人

また、次の場合は、現況届以外の届出が引き続き必要です。

・加給年金を受けている場合は「生計維持確認届」

・障害年金を受けている場合は必要に応じて「診断書」

届出が必要な人には、社会保険業務センターから書類が直接送付されます。

【問い合わせ】

市民課国民年金担当

☎② 1111（内線 144、145）

老人健康教室および老人医療費受給者証交付

市民課

日時 12月25日(火)

午前9時30分～11時

対象者

①昭和15年1月1日～31日

②昭和12年12月2日～昭和13年1月1日

③昭和7年12月2日～昭和8年1月1日

に生まれた人

会場 山梨市保健センター

※該当者には、交付日の約1週間前に通知します。

【問い合わせ】

市民課国民健康保険担当

☎② 1111（内線 146、148）

牧丘支所住民生活担当 ☎③ 3111

三富支所住民生活担当 ☎④ 2121

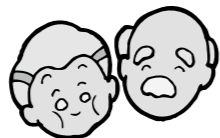

福祉・介護

山梨県心身障害者自動車燃料費助成金の請求手続きについて

峡東保健福祉事務所

対象者 軽自動車税または自動車税の減免を受けている人、20年度から減免を受けることができる人で、次に該当する人

①身体障害者手帳の総合等級が2級以上の人

②療育手帳の障害の程度がA判定の人
③戦傷病者手帳に記載された障害の程度が第2項症以上の人

※請求書など必要書類は、市役所福祉事務所窓口・各支所住民生活担当窓口・各県保健福祉事務所窓口で用意しています。

※詳細は1月号の広報でお知らせします。

【問い合わせ】

峡東保健福祉事務所福祉課

☎② 2750 FAX② 2754

講座

クリスマスから新春を彩る「コンテナガーデニング」のお誘い

夢わーく山梨

クリスマス・お正月を華やかに彩るコンテナガーデニング教室を開催します。師走の気ぜわしさも、優しい花で心にゆとりを！

日時 12月15日(出)午後1:30～(受付1:00～)

会場 夢わーく山梨(働く婦人の家)南側駐車場(雨天時：働く婦人の家 公用車駐車場)

講師 ガーデン甲斐 鶴田五郎さん
参加料 花代 2,500円(当日徴収)
定員 30人

参加申込 電話で可。12月4日(火)から受付開始(土・日を除く午前8:30～午後5:30、定員になり次第受付を終了)

【申込・問い合わせ】

夢わーく山梨(働く婦人の家)

☎② 3111

イキイキ働く女性・男性の講座 スポンジから作るクリスマスケーキ

夢わーく山梨

今年もクリスマスは手作りケーキで迎えませんか。とってもおいしい作りたてのケーキで、メリークリスマス!!

日時 12月24日(月・振替休日)

①午前10:00～ ②午前11:30～
③午後1:30～ ④午後3:00～

定員 各回とも6人(計24人)

会場 夢わーく山梨(働く婦人の家)料理実習室

講師 西室順子さん

内容 基礎のスポンジ作りからチャレンジするクリスマスケーキ

参加料 2,000円(材料費と箱代・当日徴収)

参加申込 電話で可。12月4日(火)から受付開始(土・日を除く午前8:30～午後5:30、定員になり次第受付を終了)

※市内在住・在勤者を優先します。

【申込・問い合わせ】

夢わーく山梨(働く婦人の家)

☎② 3111

海外の文化を学ぶ「ベルギー家庭料理教室」

山梨市国際交流促進委員会

ベルギーを代表する野菜の1つに、シコン(英名ではチコリ)があげられます。今回は、家庭やレストランで食べられるベルギーで最も代表的なシコン料理を作ります。

日時 12月6日(木)午前10:00～(午後1:00終了予定)

会場 夢わーく山梨 料理実習室
講師 高野 ヒュレートさん(市内在住、ベルギー出身)

献立 シコンのグラタン

参加費 1,500円

持ち物 エプロン、三角巾

募集人数 30人(定員を超えた場合は抽選)

申込方法 電話または総合政策課窓口(市役所2階6番窓口)に直接申し込みください。

申込期間 12月3日(月)まで

【申込・問い合わせ】

総合政策課政策推進担当

☎② 1111(内線234)

※外国籍住民の皆さんを対象とした初級日本語教室の受講者を募集しています。詳しくは、総合政策課まで。

お知らせ

平成20年版農業日誌 予約受付中!

農林課

全国農林統計協会連合会発行の平成20年版「農業日誌」「ファミリー日誌」「新農家歴」の販売予約申し込みを受け付けます。

予約申し込み方法など、詳細についてはお問い合わせください。

【問い合わせ】

農林課農林担当(牧丘庁舎内)

☎③ 3111(内線122)

旧牧丘町に本籍のあるみなさんへ 戸籍の附票保存年限終了のお知らせ

市民課

戸籍の附票とは、本籍地の市町村において戸籍簿と一緒に管理されている住所の異動履歴を記録したものです。

旧牧丘町では、平成14年12月14日付けで戸籍を電算化しており、これに伴い戸籍の附票も改製しています。

改製した戸籍の附票の保存年限は、住民基本台帳法施行令により5年とされているため、12月14日以降は、改製前の附票(電算化以前の平成14年12月13日まで交付していた縦書きの附票)は交付することができなくなります。

詳細については、お問い合わせください。

【問い合わせ】

市民課市民担当

☎② 1111(内線143)

牧丘支所住民生活担当

☎③ 3111(内線142、146)

12月のIT講習会

【会場】山梨市情報通信センター (山梨市役所庁舎となり)

山梨市情報通信センターでは、各種IT講習会を開催しています。

パソコンにチャレンジしてみたい! もっと使いこなしてみたい! という皆さん、ぜひご活用ください。

講座名	対象者	日程	募集締切
WORDで作る 季節のカード講座	パソコンの基本操作がわかる	12月11日(火)～14日(金) 午前9時30分～11時30分	12月3日(月)
≫≫ WORD(ワード)を使ってクリスマスカードや年賀状の裏面を作る楽しい講座です。			

申込方法 ハガキまたは電子メールにて「①受講希望講座名 ②郵便番号 ③住所 ④氏名 ⑤年齢 ⑥職業 ⑦電話番号 ⑧パソコン所有の有無 ⑨操作歴」を記入のうえ、市役所総合政策課電算システム担当まで申し込んでください。

参加者負担金 3,000円(講習会受講代として、初回講習時に集金します)

※各講座とも10人程度募集します(応募者多数の場合は抽選)。

【申込・問い合わせ】〒405-8501(住所不要) 山梨市役所総合政策課 電算システム担当

☎② 1111(内線236) Eメールアドレス itkosyu@city.yamanashi.lg.jp

❖平成 20 年度学童クラブ入会申し込みが始まります❖

学童クラブ（山梨市放課後児童健全育成事業）は、就労などにより、昼間保護者のいない家庭の児童に対し、放課後に適切な遊び場、生活の場を与え、児童の健全育成を支援する事業です。

対象児童 小学校 1 年生から 3 年生の児童で、保護者が就労、就学、疾病、心身の障害、介護などにより保育ができない児童、またはその他健全育成上指導を要する児童。

※ただし、定員に満たない学童クラブは 4 年生以上も受け入れます。希望者は申し込み手続きを行ってください。

利用料金

区分	土曜日	利用料金（月額）
8 月以外の月	なし	5,000 円
	あり	6,000 円
8 月は土曜日利用の有無に関係なく		10,000 円

※月の途中で入・退会しても料金は 1 月分がかかります。

< 利用料減免について >

- ・ 2 人以上入会の場合は、2 人目から 2 分の 1 の額
- ・ 生活保護世帯およびひとり親世帯で、前年度の市民税が非課税の場合は免除

※いずれも別途、減免申請が必要です。詳しくはお問い合わせください。

【学童クラブ一覧】

学童クラブ名	実施場所	電話番号	定員	開所時間	
				(月～金)	春・夏・秋・冬休み・休校日
加納岩学童クラブ	加納岩児童センター内	② 2429	50 人	午後 2 時～午後 6 時	午前 8 時～午後 6 時
おおとり学童クラブ	加納岩小学校内	② 5668	40 人		
日下部学童クラブ	日下部児童センター内	② 0383	50 人		
山梨学童クラブ	山梨児童センター内	② 5661	50 人		
八幡学童クラブ	八幡小学校内	② 1114	40 人		
日川学童クラブ	日川小学校敷地内	② 5662	50 人		
後屋敷学童クラブ	後屋敷小学校内	② 5663	50 人		
岩手学童クラブ	岩手公民館内	② 5664	40 人		
牧丘第一学童クラブ	牧丘第一小学校内	③ 5161	40 人		
牧丘第二学童クラブ	倉科保育所内	③ 5210	40 人		
牧丘第三学童クラブ	※夏休み期間のみ開所予定				
三富学童クラブ	三富基幹集落センター内	④ 2777	40 人	午後 2 時 30 分～午後 6 時 30 分	午前 8 時～午後 6 時 30 分

申込方法

各学童クラブに用意してある入会案内書をお読みの上、入会申込書および必要書類に記入し、希望する学童クラブに提出してください。

※自動更新ではありません。現在利用している児童で、来年度も利用を希望する場合は申込み手続きを行ってください。

※入会案内書、入会申込書は山梨市ホームページからもダウンロードできます。

受付期間 12 月 3 日(月)～ 21 日(金) (土・日・祝日は除く) 午後 2 時～午後 6 時

(三富学童クラブは午後 2 時 30 分～午後 6 時 30 分)

※期間厳守をお願いします。

※牧丘第三学童クラブについては、夏休み期間のみの開所となるため、今回、入会の受付は行ないません。事前にお知らせのうえ、夏休み前に入会の受付を行ないます。

入会決定 申し込み内容を審査して入会を決定し通知します (定員により入会できない場合もあります)。

入会説明会 入会決定時に通知します。

【問い合わせ】

山梨市社会福祉協議会 ☎② 8755

少子対策課子育て推進担当

☎② 1111 (内線 152、153)

親子料理教室を開催します

保健課

子どもたちが基本的な調理方法を身に付け、食事作りの楽しさを体験することを目的に、親子料理教室を開催します。

日時 12 月 15 日(土) 午前 10:00～

会場 夢わーく山梨 料理実習室

対象者 市内小学生親子・先着 15 組

内容 調理実習(松風焼き・田作り・伊達巻など)、食育について

参加料 無料

持ち物 エプロン、三角巾

参加申込 12 月 3 日(月)から電話受付開始(定員になり次第受付終了)

【申込・問い合わせ】

保健課保健指導担当

☎② 1111 (内線 414～416)

保険・健康

ノロウイルス感染を予防しましょう

保健課

ノロウイルスによる感染性胃腸炎が発生しやすい季節をむかえます。次のことに注意し、感染性胃腸炎を予防しましょう。

- ① トイレの後、調理の前、食事の前には石けんで手をよく洗う。
- ② トイレのドアノブなど手に触れる共用部分はこまめに消毒する。
- ③ 吐物・汚物の処理に注意し、汚染場所は次亜塩素酸で消毒する。消毒の際は、直接手で触れないように使い捨て手袋などを用いる。
- ④ 健康管理に気をつける。

【問い合わせ】

保健課保健指導担当

☎② 1111(内線 412～416)

成人歯周疾患検診のお知らせ

保健課

歯周疾患は、虫歯とともに歯の喪失原因となる疾患です。自分の歯で生涯健康で快適な生活を送るために、歯周疾患検診を受けてみませんか。

対象 だれでも(現在歯を治療している人は治療を優先してください)

内容 歯科検診と歯科保健指導

費用 600 円

実施場所 市の委託医療機関(申し込み時に確認してください)

申込方法 山梨市保健センター、牧丘支所、三富支所で申し込んでください。

申込終了後、委託医療機関での受診となります。

受診期間 申し込みから 2 か月間有効(最終有効期間は平成 20 年 2 月 29 日まで)

*申し込みをして、まだ受診していない人は、早めの受診をお願いします。

【申込・問い合わせ】

保健課保健指導担当

☎② 1111 (内線 414～416)

乳がん・子宮がん検診を受けましょう

保健課

乳がん・子宮がんは 30～50 歳代の女性に多発しています。

早期に発見し、治療すれば治る確率は高いといわれるため、定期的な受診をおすすめします(医療で経過観察中の人は医療受診を優先してください)。

内容 〈乳がん〉視触診・マンモグラフィ検査(39 歳以下は超音波検査)〈子宮がん〉細胞診

費用 乳がん 800 円
子宮がん 1,000 円

実施場所 市の委託医療機関(申し込み時に確認してください)

受診期間 申し込みから 2 か月間有効(最終有効期間は平成 20 年 2 月 29 日まで)

*申し込みをして、まだ受診していない人は、早めの受診をお願いします。

【申込・問い合わせ】

保健課保健指導担当

☎② 1111 (内線 414～416)

牧丘支所住民生活担当

☎③ 3111 (内線 141)

三富支所住民生活担当

☎④ 2121 (内線 316)

インフルエンザが流行しています!

インフルエンザが流行しています。インフルエンザにかからないために、次のことを心がけましょう。

- ① 外から帰ったら手洗い、うがいを忘れずに!
- ② 咳が出るときはマスクをしよう!
- ③ バランスの取れた食事と睡眠・休養をたっぷり取りましょう。
- ④ 乾燥に気をつけ、加湿器などを使用しましょう!
- ⑤ 「風邪かな?」と思ったら、早めに病院へ!

風邪は、予防が一番! 日々の生活から気をつけましょう。

【問い合わせ】 保健課保健企画担当 ☎② 1111 (内線 413)



今、農業がおもしろい!

平成 20 年度学生募集

県立農業大学校

県立農業大学校は、平成 20 年度から専門学校に変わり、生産から流通・販売までの専門的な知識・技術を体系的に教育します。

<募集人員・受験資格>

■養成科 (30 人)

果樹学科 20 人・園芸学科(野菜・花コース) 10 人、高等学校を卒業した者

■専攻科 (若干名)

落葉果樹学科 若干名、短期大学以上で農業に関する課程を卒業した者

※**両科とも卒業見込みの者を含む**

<入校試験日>

試験区分 ①試験日②募集期間

養成科 (一般前期)、専攻科 (B 日程)

①平成 20 年 1 月 17 日(木)

② 12 月 3 日(月)～平成 20 年 1 月 7 日(月)

養成科 (一般後期)、専攻科 (C 日程)

①平成 20 年 2 月 29 日(金)

②平成 20 年 2 月 12 日(水)～22 日(金)

【問い合わせ】

山梨県立農業大学校

☎ 0551 ③ 2269 FAX 0551 ④ 2034

URL <http://www.ypaa.ac.jp>

まずは案内書をご請求ください!

NHK 学園 入学生・受講者募集

NHK 学園では、広域通信制高等学校、福祉通信教育、生涯学習通信講座の学生・受講者を募集しています。

募集内容 高等学校普通科、社会福祉コース、社会福祉士養成課程、生涯学習通信講座 (200 コース以上)

【問い合わせ】

NHK 学園 ☎ 042(572)3151 (代)

案内書請求フリーダイヤル

☎ 0120(06)8881



ましん・ふうしん二種混合ワクチンの予防接種はお済みですか

保健課

全国的にましん(はしか)の流行が起こったことを受けて、ましんとふうしんの対策を強化するため、平成 18 年 4 月 1 日に予防接種法が改正されました。

この改正により、ましんとふうしんのワクチンは混合ワクチンとなり、**1 歳の 1 年間 (1 期) と、小学校に入学する前年の 1 年間 (2 期) にそれぞれ 1 回ずつ、合計 2 回接種を受けることとなりました。**

市では、この予防接種にかかる費用の補助を行なっています。

■1 回目 (1 期) は、1 歳の誕生日を迎えたらできるだけ早めに受けてください。2 歳の誕生日を迎えてしまうと、任意接種 (自費) となりますのでご注意ください。

■2 回目 (2 期) は小学校就学の前日までに受けてください。今年度対象の平成 13 年 4 月 2 日～14 年 4 月 1 日生まれの子どもを持つ保護者には 5 月に通知を出しています。まだ済んでいない場合は、**期限が平成 20 年 3 月 31 日までとなっていますので、早めの接種をお願いします。平成 20 年 4 月 1 日以降は任意接種 (自費) となりますのでご注意ください。**

不明な点については保健課保健指導担当へお問い合わせください。

【問い合わせ】

保健課保健指導担当 ☎ ② 1111

(内線 414)

❖平成 20 年度保育所 (園) 入園申し込みが始まります❖

平成 20 年 4 月から保育所・保育園 (以下、保育園) に子どもの入園を希望する保護者は、次のとおり申し込みをしてください。

受付期間 12 月 12 日(水)～平成 20 年 1 月 15 日(火)

対象児童 保護者のいずれもが仕事、病気、出産、看護などのため、日中保育ができない児童。ただし、家庭で保護者以外の方が保育できる場合は除きます。

申込方法 申込書 (各保育園に用意) に必要事項を記入の上、希望する保育園に所得を証明する書類 (源泉徴収票、確定申告書の写し、住民税決定証明書など) を添付して申し込んでください (内容を審査のうえ、入園を決定します。申込時点で第一希望の保育園が定員を超えている場合は、第二・第三希望の保育園に決定する場合があります)。

入園説明会 各保育園とも 12 月 12 日(水)午後 3 時から

施設見学 随時受け付けています。事前に保育園へ電話をしてから訪問してください。

保育料 保育料は所得に応じて、保育料徴収金額表により 5 月上旬に決定します。

※市では、保護者の負担を軽減するため、国の基準より低く保育料を設定しています。



他市町村の保育園への申し込み

都合により他市町村の保育園へ入園する場合は、事前に希望する保育園の了解を得てから福祉事務所児童福祉担当へ申し込んでください。

【問い合わせ】

各保育園または福祉事務所児童福祉担当

☎ ② 1111 (内線 162、163)

【保育園一覧】

保育所 (園) 名	所在地	電話番号	開所時間		特別保育 一時 特定	
			月～金	土		
公立	後屋敷保育所	三ヶ所 317-1	② 0651	7:30～19:00	8:00～12:30	○
	岩手保育所	東 1693	② 0872	8:00～18:00	8:00～12:30	○
	山梨保育所	落合 43-1	② 2044	7:30～19:00	8:00～12:30	○
	市川保育所	市川 1657	② 0068	8:00～18:00	8:00～12:30	○
	八日市場保育所	小原東 238-1	② 2330	8:00～18:00	8:00～12:30	○
	八幡保育所	北 977	② 9138	7:30～19:00	8:00～12:30	◎ ○
	窪平保育所	牧丘町窪平 527	③ 3580	7:30～19:00	7:30～12:30	◎
	西保保育所	牧丘町西保中 1943	④ 3576	8:30～17:30	8:30～12:30	○
	三富保育所	三富下荻原 120	④ 2034	8:00～18:00	8:00～12:30	○
私立	日下部保育園	小原西 389-7	② 1676	7:30～19:00	7:30～13:00	
	光明保育園	上神内川 945	③ 1231	7:30～18:30	7:30～13:00	
	加納岩保育園	下神内川 522	② 2589	7:20～19:30	7:20～13:30	
	まこと保育園	一町田中 1166	② 9170	7:30～18:10	7:30～12:00	
	日川保育園	中村 73	② 0788	7:20～19:00	7:20～13:00	
よい子保育園	牧丘町窪平 1166	④ 2235	8:00～17:30	8:00～16:00		

※◎印の保育所は、いつでも保護者の要望で受け入れます。○印の保育所については、保育所の職員体制などを確認して、安全に受け入れることが可能と判断したとき、受け入れます。従って、場合によってはお断りすることもありますので、ご了承ください。

12 月の学級・講習会

問保健センター ☎ ② 1111 (内線 414～416)

★母子健康手帳は必ずお持ちください。

★今月の該当以外のお子さんでもまだ受講が済んでいない場合は、出席してください。

項目	実施日	受付時間	場所	該当者
母子健康手帳の交付・妊婦健康相談	12 月 13 日(木)	午前 9:00～11:30	山梨市保健センター ※牧丘・三富支所でも実施します。事前予約が必要です。 問 牧丘支所 ☎ ③ 3111 三富支所 ☎ ④ 2121	妊娠届を済ませていない妊婦
	12 月 27 日(木)			
	1 月 17 日(木)			
前期離乳食教室	12 月 10 日(月)	午後 1:00～1:30	牧丘町保健センター	19 年 7・8 月生まれの子の保護者 *定員 20 人です。事前申し込みが必要ですので、ご注意ください。
育児学級	12 月 20 日(木)	午前 9:30～10:00	山梨市保健センター	19 年 9 月生まれの子と保護者
後期離乳食教室	1 月 9 日(月)	午後 1:00～1:30	牧丘町保健センター	19 年 5・6 月生まれの子の保護者 *定員 20 人です。事前申し込みが必要ですので、ご注意ください。

～健診の日程は、年間予定表をご覧ください～

催し

スポーツ

募集

子ども

保険・健康

介護・福祉

講座

お知らせ

相談

催し

フィールドミュージアムウォーク

フィールドミュージアムウォーク実行委員会

市内の名所・旧跡を訪ねることを通して、まちの良さを再発見しませんか。今回の訪問先は、「地蔵の渡し」。青梅往還の難所と言われる「地蔵の渡し」を中心に、山梨市の昔を探索します。
日時 12月9日(日)午前9:00
集合場所 JR山梨市駅前夢の実広場モニュメント前(雨天中止)
※事前申込の必要はありません。

【問い合わせ】
フィールドミュージアムウォーク実行委員会 事務局 村田 浩
☎② 0512 (おくやま内)

裁判員制度ミニフォーラム in 甲府 ～あなたも模擬評議をやってみませんか～

甲府地方裁判所

平成21年5月までにはじまる裁判員制度について理解を深めていただくため、「模擬評議」を開催します。
日時 12月5日(木)午後1:30～
会場 ベルクラシック甲府(甲府駅北口・駐車場あり)
内容 ①裁判員制度ワンポイント解説と質疑応答 ②模擬評議
募集人員 約50人(先着順。電話でお申し込みください)

参加料 無料
【申込・問い合わせ】
甲府地方裁判所事務局総務課庶務係
☎ 055(235)1131 (内線 2525)

火星の接近と冬の星空観望会

観光課

およそ2年2か月ごとに地球との接近を繰り返している火星が、今年の12月に再接近します。
恋人の聖地に選定された笛吹川フルーツ公園で、接近する火星と冬の星空を観測しませんか。

日時 12月15日(土)午後6:00～(雨天時は、星の映像をスクリーン上映)
会場 笛吹川フルーツ公園 最上段フルーツセンター前広場
内容 天体望遠鏡による星空観望
参加料 無料
【問い合わせ】
観光課観光企画担当(三富庁舎)
☎③ 2121 (内線 324～326)

ジュニアリーダー主催 「クリスマスパーティー」

山梨市ジュニアリーダーズクラブ

山梨市ジュニアリーダーズクラブでは、市内の小学生を対象にクリスマスパーティーを開催します。みんなで一緒にゲームや工作をして、楽しく過ごしましょう。
日時 12月16日(日)午後1:30～
会場 市民会館 大会議室
対象 市内小学4～6年生50人程度
※申込方法など詳細は、学校を通じて配布するチラシをご覧ください。

【問い合わせ】
生涯学習課生涯学習担当☎② 9611 (市民会館内、月曜・祝日の翌日休館)



出合いのきっかけプロジェクト 第1弾「幸せクッキング」

少子対策課



市では、男女の出合いのきっかけづくりとなるイベントを開催します。
第1弾は、「幸せクッキング」。おいしく簡単にできる家ごはんを、みんなで楽しく作ってみませんか。おしゃれなテーブルセッティングもお教えします。

日時 12月16日(日)
受付午後3:30～(7:00終了予定)
会場 笛吹川フルーツ公園内山梨市フルーツセンター物産館
対象 26歳～45歳の独身者
※男性は市内在住者、女性は市内外を問いません。

定員 男女各10人程度
料理 具だくさんピピンバ、体にうれしいスープとサラダ、簡単デザート
参加費 材料費1,000円(当日徴収)
持ち物 エプロン、プレゼント(当日、ゲームをしますので、「男性⇒女性へ」「女性⇒男性へ」を想定して1,000円以内のプレゼントを用意してください)
参加申込 氏名・性別・年齢・住所・職業・電話番号を必須事項として、電話または少子対策課子育て推進担当窓口へ直接お申し込みください。

申込締切 12月7日(金)
【申込・問い合わせ】
少子対策課子育て推進担当(市役所1階4番窓口)
☎② 1111 (内線 152、153)

行く年来る年は 「除夜の花火」で!

山梨市を楽しむ市民の会



大晦日の夜、ご家族や友だちと真冬の夜空に広がる花火を見ながら1年を振り返り、にぎやかに新年を迎えませんか。

みなさんから寄せられたメッセージとともに、花火を打ち上げます。

日時 12月31日(月)午後11時から(打ち上げは15分ごろから)
会場 笛吹川フルーツ公園第2駐車場(打上場所:環境センター北西)
【問い合わせ】
山梨市を楽しむ市民の会事務局
担当:小林 ☎ 090(4599)1734
観光課観光企画担当(三富庁舎)
☎③ 2121 (内線 325、326)

・・ New Year Festival ・・ HAPPY!! 初日の出

観光課

2008年の年頭を飾る初日の出を、みんなで一緒に見ませんか。フルーツセンターの足湯や赤松の湯「ぷくぷく」の露天風呂に浸かりながら、ご来光を楽しみましょう。

日時 平成20年1月1日(祝)
午前6:30～7:30(雨天中止)
足湯と温泉は午前6:00から営業
会場 笛吹川フルーツ公園最上段フルーツセンター前広場
内容 市民吹奏楽団による演奏(ご来光にあわせて)、干支の大字書き
【問い合わせ】
観光課観光企画担当(三富庁舎)
☎③ 2121 (内線 324～326)

募集

新たな年へ～「除夜の花火」 メッセージ花火募集中

山梨市を楽しむ市民の会

12月31日に打ち上げる「除夜の花火」に思い思いのメッセージを乗せてみませんか。メッセージは、打ち上げの際、会場で読み上げるほか、イベント広告にも掲載します。

花火の種類・対象・金額
①除夜の花火(1人1発、全部で108発) 個人……8,800円
②カウントダウン花火(1企業1発) 企業……10,000円

申込方法 山梨市を楽しむ市民の会まで電話で申し込んでください(受付時間:午前9時～午後9時)
申込締切 12月10日(月)
【申込・問い合わせ】
山梨市を楽しむ市民の会事務局
担当:小林 ☎ 090(4599)1734
観光課観光企画担当(三富庁舎内)
☎③ 2121 (内線 325、326)

根津記念館サポーターズ倶楽部 メンバー募集

生涯学習課



市では、根津記念館の管理・運営・イベント活動に積極的に関わっていただく「根津記念館サポーターズ倶楽部」のメンバーを募集します。

活動内容

- ①鑑賞、学習のための指導および相談
 - ②来館者の誘導および案内の補助
 - ③イベントや記念館運営の補助
 - ④図書、資料、写真などの整理
 - ⑤建物の清掃など屋内施設の管理
 - ⑥庭木、芝生など屋外施設の管理
 - ⑦その他、記念館の発展のための活動
- 条件** 根津記念館の活動に理解と関心を持ち、活動に参画していただける人。

※サポーターズ倶楽部は、無報酬です。交通費、食事代なども自己負担となります。

【申込・問い合わせ】
生涯学習課文化財担当(市民会館内)
〒405-0031 山梨市万力1830
☎② 9611 FAX② 1199 Eメール
shogaigakushu@city.yamanashi.lg.jp
(月曜・祝日の翌日休館)

花かけコーラス大会 参加グループ募集

生涯学習課牧丘教育事務所



牧丘が生んだ童謡作詞家大村主計さんの代表作「花かけ」を歌う「花かけコーラス大会」を今年度も開催します。
開催予定日 平成20年3月9日(日)
会場 山梨市花かけホール
参加資格 山梨市在住・在勤者のグループ
申込受付 11月28日(水)～平成20年1月11日(水)(午前9時～午後5時、土・祝日は除く)

【申込・問い合わせ】
牧丘教育事務所☎③ 3111 (内線 155)

橋本京子 ピアノコンサート



12月27日 木

開場：午後6:30 開演：午後7:00

入場料：一般 1,500円

高校生以下 500円 (全席自由)

チケット：花かげホール、山梨市民会館、
牧丘・三富支所で発売中

国際フランス音楽コンクールでの大賞をはじめ、さまざまな賞を受賞し、オランダのラジオ局でベートーヴェン20週連続録音をするなど、世界各国で演奏活動を展開しているピアニスト・橋本京子さん。

実は、花かげホールでCDの録音をしたり、笛吹川国際音楽祭に出演したりと、以前から山梨市にとってもなじみのある音楽家でもあります。

今回は、テノール歌手のステファノ・アルジェーリ氏(写真右上)、ヴァイオリニストのマーク・ゴトーニ氏をゲストに迎え、ピアノ独奏のほか、お二人との共演もあります。

師走の忙しい中のひととき、極上の音楽で癒されてみませんか。

Rock Festival 2008 in Yamanashi

いつの時代も 音楽は人々の心を癒し、元気づけてくれる。
LIVE IS LIFE……2008年、山梨市出身のミュージシャンとその仲間たちが、
音楽に 乗せて愛するふるさとの人々に熱いメッセージを届けます！

2008. 1月 12日 土

開場：午後4:00 開演：午後5:00
(4:30からオープニングアクトあり)

入場料：前売り 一般 2,000円
高校生以下 1,000円

(全席自由・当日券はそれぞれ500円増)

出演：ミサイルイノベーション
びゅーちふるず
チープスリル

チケット：山梨市花かげホール、
山梨市民会館、
市役所牧丘・三富支所で発売中

【出演者紹介】

◆ミサイルイノベーション……林久悦^{ひさよし}・由恭^{よしやす}(牧丘町室伏出身)の双子と元Do As Infinity^{ドゥ アス インフィニティ}のギタリスト・大渡亮^{おわたりのりょう}の3人によるバンド。2005年、ミニアルバム「ミサイルイノベーション」でデビュー。一糸乱れぬ双子のリズムに大渡の冴太いギターが絡み合い、トリオとは思えないサウンドを生み出す。「ミサイルロック」と呼ばれる彼らが奏でる唯一無二のロックサウンドは、聴く人たちの心をわしづかみにする。

◆びゅーちふるず……「日本ハッスル化計画」を推進するため結成されたバンド。2003年、葛飾バンドフェスティバルでグランプリを獲得し、CDデビュー。アニメ「モンチッチ」、WOWWOW「アニマル天国は今日も晴れ」の主題歌などを担当。ボーカル・桜子^{さくらこ}は、踊りあり笑いあり楽しさ満載。市の子どもフェスティバルにも連続出演中。

◆チープスリル……2000年に結成。サポートメンバーを含め総勢5人によるバンド。ギターを担当する奥山裕樹^{おくやま ゆうき}(のんのん)は牧丘町西保中出身。2007年、CD「夢の終りは旅のはじまり」を全国発売。ボーカル^{ベベ} bebe が作り出す女性の微妙な心理や家族の愛情を歌った作品は、多くの人の心を暖かくさせる。思わず一緒に口ずさみたくなるポップな曲も魅力。



ミサイルイノベーション



びゅーちふるず



チープスリル

【オープニングアクト募集中！】

山梨市花かげホールでは、1月12日に開催する「ロックフェスティバル」のオープニングを務めるバンド(または個人)を募集しています。

■応募資格

次の3つの条件を満たすグループ(または個人)

- ①メンバーの中に、山梨市在住または出身者がいる
 - ②オリジナル曲を持っている
 - ③現在活動を行なっている
- ※年齢、ジャンルはこだわりません。

■応募方法

プロフィール・活動歴・代表者の連絡先・デモテープ(CD-R、MD、カセット・ビデオテープなど)を添えて、「山梨市花かげホール」までお申し込みください(郵送可)。

※応募多数の場合は、審査の上、出場者を決定します(デモテープの返却はしません)。

■申込締切

12月13日

【問い合わせ】

山梨市花かげホール(月曜・祝日の翌日休館)

☎ 0553 35 4888

〒404-0013 山梨市牧丘町窪平453-1

Eメール info@city.yamanashi.lg.jp



地震保険料の控除の創設と損害保険控除の廃止について

地震への備えに対する国民の自助努力を支援する施策の一環として、地震保険への加入を促進するため、地震保険料控除が創設されます。と同時に、火災保険を主に対象とする従来の損害保険料控除は廃止されます（平成 18 年 12 月末）。

1、対象になる地震保険の要件

地震保険料控除の対象になる地震保険契約には、次の要件がすべて必要です。

- ① 本人または配偶者その他の親族が所有している家屋で、常時居住の用に供するもの、またはそれらの有する家財などを保険の目的としていること。
- ② 地震や噴火を原因とする火災などによって生じた損害に対して支払われること。

2、地震保険料控除の額

地震保険料控除の額は以下のとおりです。

住民税	支払った保険料の 2 分の 1（最高 2 万 5 千円）
所得税	支払った保険料の全額（最高 5 万円）

地震保険を含む火災保険契約の場合は、地震保険料相当分が対象になります。



3、改正される年度

平成 19 年以後に支払った地震保険料からになります。

4、長期損害保険契約がある場合の特例

従来の火災保険・傷害保険などに対する損害保険料控除は、平成 18 年 12 月末をもって廃止となりました。

ただし、経過措置として、平成 18 年 12 月末日以前始期の保険期間 10 年以上の満期返れい金がある保険契約（積立型保険契約など）は、平成 19 年 1 月 1 日以後に保険料の変更をとともなう契約内容の変更があった場合を除き、従前の損害保険料控除が適用されます。

（住 民 税）

払込金額	控除額	控除限度額
5,000 円以下	払込額の全額	最高 10,000 円
5,001 円超 15,000 円以下	払込額の 1/2+2,500 円	
15,001 円以上	10,000 円	

（所 得 税）

払込金額	控除額	控除限度額
10,000 円以下	払込額の全額	最高 15,000 円
10,001 円超 20,000 円以下	払込額の 1/2+5,000 円	
20,001 円以上	15,000 円	

※地震保険料控除と経過措置を併せて適用できる場合は、地震保険料控除の住民税限度額（25,000 円）、所得税限度額（50,000 円）が上限です。

住民税（例） 地震保険料支払額 34,000 円 長期損害保険支払額 30,000 円の場合
 ↓ ↓
 地震保険料控除額 17,000 円 長期損害保険控除額 10,000 円
 17,000 円 + 10,000 円 = **25,000 円（限度額）**

所得税（例） 地震保険料支払額 40,000 円 長期損害保険支払額 40,000 円
 ↓ ↓
 地震保険料控除額 40,000 円 長期損害保険控除額 15,000 円
 40,000 円 + 15,000 円 = **50,000 円（限度額）**

高齢者非課税措置の廃止について

昭和 15 年 1 月 2 日以前に生まれた人で、前年の合計所得金額が 125 万円以下の方に適用されていた高齢者非課税措置（経過措置）が廃止されます。

◎ 税務課固定資産税担当からのお願い

固定資産税は、毎年、賦課期日（1 月 1 日）に土地・家屋・償却資産（これらを総称して固定資産といいます）を所有している人が納める税金です。

固定資産税担当では、日頃から市内に所在する家屋の状況を把握するよう心がけていますが、場所によっては完全を確認をすることができない場合があります。こうした確認漏れを防ぎ、正しい課税をするためにも、家屋を取り壊した場合は、**年内に届出**をしてください。

また、平成 19 年中に固定資産の所有者が死亡した場合で、相続登記が完了していない場合は相続人代表者指定届によって、平成 20 年度の固定資産税納税通知書の宛先を指定していただく必要があります。なお、**平成 19 年中に相続登記の手続きが完了**した場合、届出は不要になります。

これまで、口座振替により固定資産税を納税している人は、納税義務者が変わった場合、来年度以降の固定資産税は設定内容が変わるため口座から納税できなくなります。引き続き口座から納税を希望する人は、新たに口座振替の手続きをお願いします。

【問い合わせ】 税務課 ☎ 1111
 固定資産税担当 内線 124・125 収納担当 内線 126・127

山梨税務署からのお知らせ

◎ 青色決算・消費税等説明会のお知らせ

税務署では、所得税の青色申告決算書の作成や、消費税および地方消費税などについて、次の日程で説明会を実施します。

開催日	会 場
12 月 4 日(火)	山梨市民会館 4 階大会議室
12 月 5 日(水)	笛吹市スコレーセンター 1 階集会室
12 月 11 日(火)	甲州市民文化会館 2 階大会議室
開催時間	
【午前の部】 10:00 ~ 12:00	
【午後の部】 13:00 ~ 15:00	
(説明の内容は同じです)	

◎ 消費税の届出はお済ですか？

① 課税事業者の皆さんへ

個人事業者で、新たに課税事業者（消費税の申告・納付が必要な人）となる場合には、納税地の所轄税務署長に「消費税課税事業者届出書」の提出が必要です。
 ●課税事業者とは、基準期間（その年の前々年）における課税売上高が 1,000 万円を超える方が該当します。

② 簡易課税制度について

基準期間における課税売上高が 5,000 万円以下の人は、簡易課税制度を選択することができます。
 なお、平成 20 年分から簡易課税制度を適用して申告する個人事業者は、平成 19 年 12 月 31 日までに「消費税簡易課税制度選択届出書」を納税地の所轄税務署長に提出する必要があります。

◎ e-Tax をご利用ください

ネットでもどこでも申告・納税

e-Tax（国税電子申告・納税システム）がさらに便利で使いやすくなります。
 所得税や消費税の確定申告をされる個人は、ぜひ e-Tax をご利用ください。

① ホームページからカンタン申告

国税庁ホームページの「確定申告書等作成コーナー」から直接電子申告ができます。

② 最高 5,000 円の税額控除

本人の電子署名および電子証明書を付して所得税の確定申告を e-Tax で行なうと、最高 5,000 円の所得税の税額控除を受けることができるようになりました（平成 19 年分または平成 20 年分のいずれか 1 回）。

③ 添付書類が提出不要

所得税の確定申告を e-Tax で行なう場合、医療費の領収書や源泉徴収票などは、提出に代えて記載内容を入力して送信できるようになりました。（確定申告期限から 3 年間、添付書類の提出または提示を求められることがあります）。

④ 還付金がスピーディー

e-Tax で申告された還付申告は早期処理しています。（3 週間程度に短縮）

※ e-Tax の利用にあたっては、開始届出書の税務署への提出、電子証明書付住基カードなどの取得や、そのカードを読み取るための IC カードリーダーライタが必要になるなど、事前に手続きが必要です。
 詳しくは国税庁ホームページをご覧ください。
 ●国税庁ホームページ <http://www.nta.go.jp>

【問い合わせ】
山梨税務署 個人課税第 1 部門 ☎ 1415

◎平成18年と平成19年の年度間所得の変動に係る減額措置について（平成19年度の住民税にのみ適用）

税源移譲により、所得税率の変更による税負担の軽減の恩恵は受けず、住民税率の変更による税負担の増加の影響のみを受ける人については、すでに納付済みの平成19年度分の住民税額から、税源移譲により増額となった住民税相当額をお返しします。

毎年の所得の変動があまりない場合、例えば平成19年度の住民税（平成18年中の所得で計算）で、税負担が上がった分は、平成19年度の所得税（平成19年中の所得で計算）で調整され、基本的に負担の増減はありません。

しかし、平成19年中の所得が大きくなり下がり、所得税が非課税となった場合、調整すべき金額を所得税から差し引くことができなくなってしまいます。

このような平成18年中の所得と平成19年中の所得との変動に伴う税金の負担増を調節するため減額措置が設けられました。具体的には以下のように計算します。



対象者：次の①②の両方の要件を満たす人

要件①

平成19年度住民税の課税所得金額※（申告分離課税分を除く）



所得税との人的控除額の差（別表）の合計額

要件②

平成20年度住民税の課税所得金額※（申告分離課税分を含む）



所得税との人的控除額の差（別表）の合計額

※課税所得金額とは、給与や年金などの所得金額から社会保険料控除や、扶養控除などの金額を差し引いて、税率を乗じて税金を算出する基礎となる所得金額をいいます。
◎1年を通して見て所得税が発生しない収入の人への配慮として設けられた特別措置ですので、平成19年中に死亡した場合・海外勤務などにより日本国内に住所を有しなくなった場合は、平成20年度の住民税に係る課税所得金額を有していないことから、減額措置の対象とはなりません。

計算方法

平成19年度の合計課税所得金額について、①税源移譲後の税率を適用し、調整控除を行なった後の税額から、

②税源移譲前の税率を適用した税額を差し引いた額を減額します。

すでに納付済みの場合は、お返しします。

<例>

平成19年度（平成18年中）の市県民税課税所得金額100万円で、所得が減り、平成20年度（平成19年中）の市県民税課税所得金額30万円となったAさんの場合。

扶養者=妻（45歳）、子ども2人（14歳・20歳）、母親（73歳同居）



所得税と人的控除額の差（別表）の合計額

5万円（妻） + 5万円（子14歳） + 18万円（子20歳） + 13万円（同居母） + 5万円（基礎控除） = 人的控除額の合計 46万円

要件① 100万円（課税所得金額） > 46万円（人的控除の差の合計）

要件② 30万円（課税所得金額） ≤ 46万円（人的控除の差の合計）

いずれの要件を満たしているため、年度間所得変動に係る経過措置の対象となる。

所得税と人的控除額の差（別表）の合計額

	人的控除の差額調整	課税所得額	税率	所得税額
平成18年分	100万円ー46万円	54万円	10%	5万4千円
平成19年分	30万円ー46万円	0円	5%	0円

平成19年度市県民税の税額計算

1,000,000円（課税所得金額）× 10%（税率）= 100,000円（所得割額）
100,000円（所得割額）－ 23,000円（調整控除※）= 77,000円………①

税源移譲前の税率で計算した平成19年度の税額計算

1,000,000円（課税所得金額）× 5%（税率）= 50,000円（所得割額）…②

☆お返しする税額☆（上記①から②を引きます）

① 77,000円 － ② 50,000円 = **27,000円**

※調整控除とは
★課税所得金額が200万円以下の場合 人的控除差額の合計と、課税所得金額のいずれか小さい額の5%
<例の場合：46万×5%=23,000円>
★課税所得金額が200万円以上の場合 {人的控除差額の合計額－（課税所得金額－200万円）}×5%
※この金額が2,500円未満のときは、2,500円

注意 対象者は、平成20年7月1日から平成20年7月31日までに平成19年1月1日現在の住所所在地の市区町村へ申告をすることにより、減額措置が適用されます。

別表

人的控除名称	人的控除額（参考）		人的控除額の差
	所得税	住民税	
障害者控除（普通）	27万円	26万円	1万円
障害者控除（特別）	40万円	30万円	10万円
寡婦控除（一般）	27万円	26万円	1万円
寡婦控除（特別）	35万円	30万円	5万円
寡夫控除	27万円	26万円	1万円
勤労学生控除	27万円	26万円	1万円
配偶者控除（一般）	38万円	33万円	5万円
配偶者控除（老人）	48万円	38万円	10万円
扶養控除（一般）	38万円	33万円	5万円
扶養控除（特定）	63万円	45万円	18万円
扶養控除（老人）	48万円	38万円	10万円
扶養控除（同居老親）	58万円	45万円	13万円
同居特別障害者加算	35万円	23万円	12万円
配偶者特別控除（38万円超～40万円未満）	38万円	33万円	5万円
配偶者特別控除（40万円超～45万円未満）	36万円	33万円	3万円
基礎控除	38万円	33万円	5万円



申告しないと負担額が増加します。
わからないことは、**税務課**にお問い合わせください。
☎1111（内線122・123）



税源移譲

こちらから読んでください

税務課から 大切なお知らせ

身近で、より良い行政サービスを行なうため、国（所得税）から地方（住民税）への「税源移譲」が始まりました。それに伴い、ほとんどの人は平成 19 年 1 月から所得税が減り、その分住民税が増えています。

しかし、税源の移し替えなので、「所得税+住民税」の税負担は基本的に変わりません。

「税源移譲」により、所得税から控除しきれなくなった「住宅ローン控除」「所得が減ったことによる税負担の増加の影響を受ける人への住民税による減額措置」が行なわれます。この措置を受けるためには、申告が必要になります。また、税源移譲とは別の税制改正も行なわれます。老年者控除の経過措置の終了と住民税の地震保険控除の創設です。

◎所得税から控除しきれない住宅ローン控除額を住民税から控除します。 (平成 20 年度～平成 28 年度まで適用)

今回の税源移譲によって所得税が減少することにより、住宅ローン控除限度額が所得税額より大きくなり、所得税から控除しきれなくなる場合があります。

このため、平成 11 年から平成 18 年までに入居した人に限り、今まで所得税から控除されていた分については、申告により、平成 20 年度分以降の市・県民税の所得割額からも控除する経過措置が設けられます。

※平成 11 年から平成 18 年までに入居の場合に限りです。
平成 19 年、20 年中に入居した場合については、現行の控除期間 10 年と、特例の 15 年のどちらかの選択適用になります。

計算方法

$$\begin{aligned}
 & \text{① 19 年分の所得税の住宅ローン控除限度額} \\
 & \text{② 税源移譲前の税率で算出した 19 年分の所得税額} \\
 & \text{①②のいずれか少ない金額}
 \end{aligned}
 - \text{税源移譲後の税率で算出した 19 年分の所得税額}
 = \text{住民税住宅ローン控除額}$$

	ローン控除限度額	改正前所得税額	改正後所得税額	住民税住宅ローン控除額
(例 1)	① 18 万円	② 24 万円	12 万円	6 万円 (①、②の少ないほう① 18 万円 - 12 万円)
(例 2)	① 18 万円	② 16 万円	8 万円	8 万円 (①、②の少ないほう② 16 万円 - 8 万円)

例 1 の場合



対象者は、平成 20 年 3 月 17 日までに平成 19 年 1 月 1 日現在の住所所在地の市区町村へ申告をしてください。

住宅ローンの控除額が 18 万円ですが、所得税が 12 万円しかありません。差額の 6 万円分は申告することにより、住民税からの控除ができます。