

広報



やまなし

6

2006

vol.16

巻頭企画

横溝正史氏の書齋・山梨市に



大のお気に入りだったという朱塗りの座卓と氏の写真。

推理小説の巨匠

横溝正史氏の書斎・山梨市に

名探偵・金田一耕助シリーズで知られる故・横溝正史さんの書斎が、
横溝さんの長男・亮一氏から山梨市に寄贈されました。

映像化される作家の魅力を引き継いで

「横溝正史」と聞けば、多くの方が「推理小説・探偵小説の巨匠」と思い浮かべるでしょうし、横溝正史氏の名前を知らずとも「犬神家の一族」「八つ墓村」など映像化された作品や「主人公・金田一耕助」の名を一度は耳にしたことがあるのではないのでしょうか。

この推理小説の巨匠・横溝正史氏が晩年まで使用していた書斎家屋が本市に寄贈されました。

5月8日、書斎のある東京都世田谷区成城（音楽評論家・横溝亮一氏宅）にて、寄贈される書斎などの受け渡し式が行われました。

式には、市から中村市長ほか小林助役、担当の生涯学習課職員らが出席、関係者や報道機関が見守る中、正史氏の長男亮一さんから市長に目録が手渡されました。

今回寄贈を受けた品には、正史氏が愛用していた朱色の座卓や籐椅子と机、ソファセット、飾り棚、硯箱、灰皿、ガラス製紅茶カップセット、恩師である江戸川乱歩からの自筆書簡、映画化された作品のパネルなど、60点におよぶ貴重な品々も含まれています。



父・横溝正史氏の思い出を語る亮一さん

横溝正史という人

手に汗握る描写や奇想天外なトリックの数々が自在に操る天才小説家の素顔は、野球場へ頻繁に通いつめた無類の野球好き、そして以外にも大変な怖がりだったそうです。

怖がりということに関してのも迫力のある描写を書き綴っていたため、正史氏自身が恐怖を感じてしまい、筆を置いて席を立ち家の中をウロウロと歩き回っていた話や、地震の時に家族で一番大騒ぎしていた話などが有名です。

長男の亮一氏の話では、「鬼のよ

うに恐ろしい殺人鬼などを考案しながら、父自身柔らかな心の持ち主であり、良く色紙に書いていた『鬼想佛心』という言葉が、父の人間味を表している」とのことでした。作品はもちろんのこと、人間性に惚れるファンの方が多いのも納得できるのではないのでしょうか。

このようなミステリー作品からは想像できない正史氏の人物像の中に、極度の「乗り物恐怖症」という一面もありました。この乗り物恐怖症であったことが、氏と本市を結び付けるきっかけとなっています。

結核を患っていた正史氏は、東京の自宅から療養地の上諏訪（長野県）との往復に鉄道を利用していました。乗り物が苦手だった氏は、すぐに気分が悪くなり途中下車を繰り返しながら、行き来したそうです。その際、当時の日下部駅（現山梨市駅）に立ち寄り、気分転換に笛吹川の周辺を散歩したことが亮一氏の思い出として残っており、今回の寄贈のきっかけにもなっているそうです。

正史氏は、恩師である江戸川乱歩の期待どおり、外国文学の影響も受け、今までにない表現や手法を取り入れ、読者層を広げ、面白みをまとめた作品を次々に発表していきまし。氏の作品は日本を代表する推



今回、寄贈を受けた書斎の外観。瓦は氏が好きだったという特別注文の朱色だ。



つややかな垂木(左上)。正史氏が恩師と仰ぐ江戸川乱歩の書(右上)。横溝正史氏が愛用していた椅子とソファ(下)。

理小説として、英語・フランス語・中国語などに翻訳をされ、不動の人氣を築き上げてきました。
 これまでに横溝正史作品を読んだことがない方も、これを機会に図書館などを利用し、横溝正史作品を手にとってみてはいかがでしょうか。また、映画・テレビなどで作品を見たという方も、このようなエピソードを頭に入れながら改めて横溝作品を読み、新しい横溝正史像にふれてみませんか。

【問い合わせ】

生涯学習課文化財担当

☎09611(市民会館内)

横溝正史年表

(1902～1981)

- | | |
|---------------|--|
| 1902 (明治35) 年 | 兵庫県神戸市で薬種商の三男として誕生 |
| 1915 (大正4) 年 | 13歳 小説好きの親友を得て、関心が高まる。英語学に励み、外国の推理小説作品を読み始める。 |
| 1924 (大正13) 年 | 22歳 大阪薬学専門学校を主席で卒業。家業の傍ら小説に熱中。小説の創作活動も行う。 |
| 1925 (大正14) 年 | 23歳 江戸川乱歩に出会う。「探偵趣味の会」の同人となる。 |
| 1926 (大正15) 年 | 24歳 江戸川乱歩の知遇を得て上京し、博文社にて雑誌の編集作業などを行う。 |
| 1932 (昭和7) 年 | 初の短編集「広告人形」を刊行。 |
| 1933 (昭和8) 年 | 30歳 博文社を退社し、作家専業となる。初の書き下ろし長編「呪いの塔」を刊行。 |
| 1934 (昭和9) 年 | 31歳 結核を発病し、長野県の療養所で治療を受ける。 |
| 1946 (昭和21) 年 | 32歳 長野県上諏訪村に転地し、療養生活。37歳までこの地で過ごす。 |
| 1949 (昭和24) 年 | 「鬼火」「蔵の中」を執筆。 |
| 1951 (昭和26) 年 | 44歳 「本陣殺人事件」にて金田一耕助が登場(後に第1回日本探偵作家クラブ賞長編賞を受賞)。「蝶々殺人事件」など本格派の作品創作がはじまる。 |
| 1957 (昭和32) 年 | 47歳 「八つ墓村」の連載を開始し、翌年まで続く。 |
| 1974 (昭和49) 年 | 49歳 「犬神家の一族」「女王蜂」など金田一耕助シリーズを執筆。 |
| 1979 (昭和54) 年 | 55歳 「悪魔の手鞠(てまり)歌」を発表。 |
| 1981 (昭和56) 年 | 72歳 「仮面舞踏会」を刊行。 |
| | 77歳 「悪霊島」を発表。年齢を感じさせない鮮やかに描写に、世間を驚かせた。 |
| | 79歳 結腸ガンのため他界。 |

介護保険料を改定

介護保険は、3年を1期とした事業計画に基づき運営されています。本年度から平成20年度を第3期事業期間として、高齢者人口の伸び・介護サービス利用者数や費用の予測値を基に、介護保険料を算定します。

この計画に基づき第1号被保険者（65歳以上の人）の介護保険料が決まりました。

なお、介護保険法の改正により、所得の低い人に配慮した所得段階（6段階）に変更されています。

■保険料の納め方

○ 年金が年額18万円以上の人は、年金から天引きになります。【特別徴収】

○ 年金が年額18万円未満の人は、納付書で納めます。【普通徴収】

■保険料額の確定

○ 平成18年度分の保険料額の確定は、7月になります。特別徴収の人には「お知らせ」を、普通徴収の人には、「納入通知書」を送付します。

■保険料の納め忘れに

ご注意ください！

保険料の未納期間に応じて給付差し止めになったり、利用者負担が1割から3割になったりする措置がとられます。口座振替にすると、納めに行く手間が省け、納め忘れもなく安心です。

詳しくは、各世帯へ配布する「山梨市高齢者保健福祉計画・介護保険事業計画（いきいき安心プラン）」の概要版および「介護保険パンフレット」をご覧ください。

【問い合わせ】

保健課介護保険担当

☎ 11111

(内線1735176)



■65歳以上の人の介護保険料【第1号被保険者】

改定前			改定後		
所得段階	算定	年額(円)	所得段階	算定	年額(円)
第1 ・生活保護受給者 ・老齢福祉年金受給者 で世帯全員が市民税 非課税	基準額 × 0.5	16,800	第1 同左	基準額 × 0.5	20,400
第2 世帯全員が市民税 非課税	基準額 × 0.75	25,200	第2 世帯全員が市民税非課税で本人の合計所得金額と課税年金収入額の合計が80万円以下	基準額 × 0.5	20,400
			第3 世帯全員が市民税非課税(第2段階以外)	基準額 × 0.75	30,600
第3 本人が市民税非課税(世帯内に市民税課税者がいる場合)	基準額	33,600	第4 同左	基準額	40,800
第4 本人が市民税課税で合計所得金額が200万円未満	基準額 × 1.25	42,000	第5 同左	基準額 × 1.25	51,000
第5 本人が市民税課税で合計所得金額が200万円以上	基準額 × 1.5	50,400	第6 同左	基準額 × 1.5	61,200

※ 「合計所得金額が125万円以下の人に対する非課税措置廃止の税制改正」により所得段階区分が上がる人は、保険料負担の急激な増加を避けるため、保険料率を段階的に引き上げていく緩和措置がとられます。

きれいで住みよい山梨市を目指して

6月は「やまなし環境月間」です

今日、地球温暖化をはじめとする環境問題の多くは、私たちの日常生活や通常の事業活動が主な原因であり、ひいては、これまで私たちが前提としてきた社会経済のあり方そのものに起因すると考えられます。それを解決するためには、環境を大切にしようとする考え方を社会に広め、一人ひとりが自らの行動に十分な環境への配慮をしていくことが必要です。

6月は、「やまなし環境月間」です。この機会にみなさんも環境について考えてみましょう。



太平洋へとそそぐ水の源にある山梨市。自然の宝庫に住み、多くの恩恵を受けているからこそ、環境問題は真剣に取り組みたい問題である。

「ごみ不法投棄監視ウィーク」と「クリーンキャンペーン」を実施

山梨市では、「きれいで住みよい山梨市」を目指して「ごみ不法投棄監視ウィーク」と「やまなしクリーンキャンペーン」を実施します。

「ごみ不法投棄監視ウィーク」(6月11日～17日)

「美しい日本を子どもたちに伝える」ため創設された「全国ごみ不法投棄監視ウィーク」により全国の市で一斉に実施されるものです。

山梨市では、後を絶たない不法投棄の根絶を図るため随時パトロールを実施していますが、さらなる強化を図るため6月11日から17日の間、特別パトロールを実施します。

美しい日本、美しい山梨市を子どもたちに伝えるため、不法投棄をなくし、きれいで住みよい山梨市をつくりましょう。

「やまなし」クリーンキャンペーン

地域で声かけをし、登下校時や勤務前、昼休みなどを活用して、日ごろから慣れ親しみ愛着のある身近な道路、河川、公園、広場などでゴミや空き缶拾い、植花や植樹などの環境美化活動を行いましょう。

キャンペーン実施日は年6回、月の30日に行われます。第1回目は5月30日に、2回目以降は7・9・11・1・3月の各30日となります。みなさんの力でまちをきれいにしていきましょう！

ごみの出し方・

ワンポイントアドバイス

～収集停留所へごみを出す前に～

●乾電池の捨て方についてご注意！

乾電池の収集日は、月の最初の不燃物の日です。必ず他の不燃物とは分けて、乾電池だけ別の袋（透明か半透明）に入れてください。牧丘、三富地域についても乾電池の指定袋はありませんので、透明か半透明の袋に入れてください。

●分別をきちんと守りましょう！

不燃物の日は、隔週でガラス・セトモノ類と金物類が交互になります。ごみ収集カレンダーで収集日を確認して、決まった日に出してください。

また、カンやビンは必ず中身をカラにして洗ってください。中身が入ったまま出されることがあり、収集しても処分ができませんに困っています。

●ペットボトルのリサイクルで

気をつけること！

必ずつぶして減量化してください。つぶさないまま出されてしまうと、一度に運べる量が減ってしまいます。

環境のためのリサイクルですから、効率よく行っていききたいですね。

【問い合わせ】環境課生活環境担当 ☎ 22111111（内線2502, 2503）

市では、6月に山梨地域、7月に牧丘・三富地域で粗大ごみ収集を行います。山梨地域の日程などは、広報5月号24ページを、牧丘・三富地域については、今月号の19ページをご覧ください（牧丘・三富地域は回収品目などに変更がありますので、ご注意ください）。

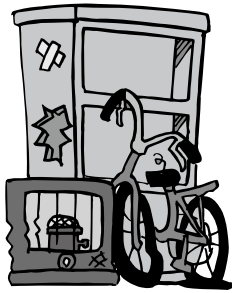

■粗大ごみ収集を行います！

山梨市環境センター 東山梨環境衛生センター の利用について

各地域のごみカレンダーの日程に沿って実施しているごみの収集や粗大ごみ地域収集時以外にどうしても処分をしたいものがある場合は、次の施設をご利用ください。

なお、18年度から牧丘・三富地域の不燃ごみおよび粗大不燃ごみは、山梨市環境センターで引き取りを行います。

■利用できる施設

ごみの種類	お住まいの地域	山梨地域	牧丘・三富地域
可燃物 (収集所に出せない大きなもの)		山梨市環境センター	東山梨環境衛生センター
不燃物 (粗大ごみなど)		山梨市環境センター	山梨市環境センター

※上記以外の施設は利用できません。

■利用時間と料金

	山梨市環境センター		東山梨環境衛生センター
利用日時	月～金曜：午前9時～午後4時 土曜：午後1時～4時		月～金曜：午前9時～正午、 午後1時～4時
定休日	日曜および祝日		土、日曜および祝日
料金	生活系ごみ	50kgを超えた場合、 10kgにつき80円（税込）	無料
	事業系ごみ	10kgにつき150円（税込）	1kgにつき10円（税別）
電話	☎ 1555		☎ 4014

地域包括支援センター業務が 始まりました

市では、地域ぐるみで高齢者の生活を支える拠点である『地域包括支援センター』を開設しました。

【運営主体】

山梨市（直営）

*スタッフも市職員です。

【場所】

山梨庁舎（山梨市役所）1階

保健課介護予防担当内

（8番窓口）

【電話】

☎ 0294（直通）または

☎ 1111（内線172）

高齢者のみなさんに関する
総合相談窓口を開設して
います。

高齢者介護、認知症のことなどさまざまな相談を受け付けています。

牧丘・三富地域は各支所でも受け付けます。

☎ 3111
☎ 2121
三富支所住民生活担当

認知症高齢者介護者電話相談を受け付けています

認知症の本人や家族に対しては、状態に応じたさまざまな支援が必要です。

これは、認知症の知識や介護技術といったことだけではなく、介護の困難さや周囲の偏見に対する苦悩などに対して精神面を含めた支援が非常に重要とされているからです。

このため、山梨県では認知症介護経験者による電話相談窓口を設置し、認知症の本人と家族を支援しています。

●開設相談日など

毎週金曜日 午前9時～午後4時
（年末年始、祝日を除く）

【相談電話番号】

☎ 055-251-0001
（山梨県社会福祉協議会）

もしも……のときに備えて、 市内12施設に自動体外式除細動器（A E D）を設置しました。

山梨市では市民の健康・安全を守るため、市役所その他、市内温泉道の駅、体育館、中学校など12施設に自動体外式除細動器（A E D）を設置しました。

5月1日、山梨市役所において行われた設置式では、まず、市長が「市民の皆さんにA E Dの使用方法を知っていただき、一人でも多くの方の命が助かるよう推進していきたいと考えています。市では昨年度、市職員が講習を受け、A E Dの使い方を学びました。職員の講習受講は今後も続け、もしものときに備えられる体制作りを整えていきます」とあいさつしました。

その後、市役所1階の案内窓口にA E Dを設置しました。また当日は、模範演技として、



模範演技を披露する保健課職員。

赤十字救急法救急員の認定を受けた職員による心肺蘇生法とA E Dを使つての実技が披露されました。先月の広報でもお伝えしましたが、市では昨年12月から3月まで73人の職員が赤十字の救急講習を受け、A E Dを使う際に必要となる心配蘇生法ほか基本的な救急法を学びました。

市では、職員の講習受講を今後も続け、A E D設置施設も順次拡充し、住民をはじめとする施設利用者や安心して施設を利用できる体制作りを進めていきます。

■自動体外式除細動器設置施設一覧

設置場所	台数	
市役所本庁舎	1	
老人健康福祉センター	1	
温泉	花かげの湯	1
	鼓川温泉	1
	みとみ笛吹の湯	1
公園	花かげの郷まきおか「道の駅」	1
	道の駅みとみ	1
体育館	市民総合体育館	1
	牧丘B & G 海洋センター	1
中学校	山梨南中学校	1
	山梨北中学校	1
	笛川中学校	1
計	12	

※自動体外式除細動器とは

自動体外式除細動器とは（以下A E Dという）電気ショックが必要な心臓の状態を判断できる心臓電気ショックの器械です。

突然死の死因のほとんどは心臓疾患で（いわゆる心臓突然死）、その大部分は心室細動という病気です。心室細動になると心臓がけいれんし、ポンプとしての役割が果たせず、助かるチャンスは1分経過すること約10%ずつ失われ、10分後にはほとんどの人が死に到ります。

この心室細動を正常な状態に戻す唯一の方法は除細動（心臓への電気ショック）で、早期の除細動ができるA E Dの使用は社会復帰の鍵にもなります。

A E Dを自宅、学校、職場、たくさんの方が集まる公共の施設などさまざまな場所に置き、A E Dを使うことで、突然死を防ぐことができるのです。A E Dは除細動が必要かを判断し、救命の手順を音声にて指示します。また、除細動を含めた救命行為が簡単にできるように作られています。

※A E Dの講習会は、山梨消防署、日本赤十字社山梨県支部にて行っています。詳しくはお問い合わせください。

【問い合わせ】

山梨消防署 ☎20119
 日本赤十字社山梨県支部
 ☎055-251-6711
 保健課保健企画担当
 ☎21111(内線412、413)

区長さんを紹介します

平成18年度第1回区長会を開催

5月11日、夢わーく山梨において平成18年度第1回山梨市区長会が開催されました。当日は、開会に先立ち、区の役員交代などで新たに区長となった28の地区の区長さんに市長から委嘱状が手渡されました。

会では、役員の改選や18年度の事業計画案、予算案などが協議されました。

今年度は、牧丘地域において区の再編がされたため、昨年度より区の数が増え、山梨市全体では86となりました。

市と市民のみなさんとの橋渡し役として、ご活躍する各地の区長さんを紹介します。

(◎)会長 ○副会長 ●監事 ★地区会長 ☆理事
を表しています。



《山梨地域》

△加納岩地区▽

大野 雨宮和夫、市営住宅大野団

地 杉本孝、下神内川2区 藤巻

眞史、上神内川3区 田邊明◎★、

上神内川4区 齊藤政尚☆、上神

内川5区 佐藤進、上神内川6区

手塚國雄、下神内川7区 萩原

正五、下石森 林洋士、上石森 小

林邦光☆

△日下部地区▽

小原西1区 大村彰、小原西2区

岡好宜◎☆、小原西3区 山下

隆★、市営住宅小原団地 岩瀧吉

雄、小原東4区 古屋弘和☆、小

原東5区 戸泉重雄、小原東6区

若林功美、七日市場 手塚範幸、

下井尻 依田道彦

△八幡地区▽

南 榊原武夫、北 飯嶋賢一、市

川 古屋光二◎★、江曾原 中村

勲、大工 奥山重富☆、堀内 三

枝尚、水口 雨宮宏造☆、切差 水

上光秋

△山梨地区▽

万力1区 代永修、万力2区 赤

澤國昭、万力3区 長谷川忠良●

★、正徳寺 米倉孟、落合 二見

照男☆、小田屋 依田勲、上岩下

関口芳克☆、山根 深沢伍禮、

矢坪 古屋忠城

△日川地区▽

一町田中 窪田豊★、市営住宅日

川団地 清水謙、歌田 田草川美

根夫◎☆、下栗原 小野賢一、上

栗原 日澤豊、中村 窪田保信

△後屋敷地区▽

鴨居寺 中島猛★、東後屋敷 堀

内恒満、木戸 古屋孝之、上新町

長田元雄、下新町 古明地量敏

☆、豊後 古屋勇造、西後屋敷 三

富英雄、県営住宅東山梨ぬくも

り団地 窪田範仁

△岩手地区▽

久保 樋口勝洋、紺屋 野沢眞★、

西 水地太陽☆、市営住宅藤ノ木

団地 神子沢睦男

《牧丘地域》

△諏訪地区▽

杣口 大竹哲朗◎★、山本 水上

熊三、大室 楠康延、千野々宮 庄

司元昭、城古寺 梶原喜久雄、堀

の内 竹居愛寿、窪平 古屋捷

朗☆、替地 小幡賢吾、隼 倉田

由和、室伏 武井次男、大沢 成

本貴、成沢 武井武雄、堀の内 団

△中牧地区▽

城南 小林勇、城東 岡久男、東

部 岡良一、眞智・豊原 廣瀬大三、

倉科 渡邊富仁、久保 鶴田佳

則★、坂上 石原文男、下平 大

村四郎☆、請地 網野久

△西保地区▽

北原 加々美金男☆、牧平 山下

宣夫、西保中 林正文★

《三富地域》

上柚木 雨宮壽彦、下南 坂本公

仁、徳和 名取透●☆、川浦1区

日原廣次、川浦2区 岡部佳高、

上釜口 日原吉日出★

(敬称略)

【問い合わせ】

総務課(行政防犯担当)

☎11111(内線227)

男女共同参画社会を目指して

～17年度の推進状況をお知らせします～

平成17年

4月

男女共同参画社会推進条例制定

8月

男女共同参画推進委員会公募委員募集

11月

第1回委員会および委嘱式

(2人の公募者を含み、計20人で構成)

12月

第2回委員会

(旧山梨市および旧牧丘町プランの検証など)

平成18年

2月

第3回委員会

(県政出張講座による学習会)

男女共同参画フォーラム(参加者約70人)

●グループみらいパフォーマンス

●山梨大学医学部外国人教師

キャラクター・リチャード氏による講演会

3月

第4回委員会

(山梨学院大学法学部山内幸雄教授による学習会)



男女共同参画フォーラムで講演をされた
キャラクター・リチャード氏(2月25日)

今年度は、男女共同参画についての市民アンケート調査を実施し、条例に基づく「山梨市男女共同参画基本計画」を策定する予定です。

【問い合わせ】

総合政策課政策推進担当

☎ 11111 (内線234)

山梨市のシンボルとなる

「市の『花・木・鳥』」を募集します。

市では、合併一周年を記念して、市民一人ひとりが「市の花、市の木、市の鳥」を通じて、市の自然の恵みを共有し、大切に守りながら心豊かに暮らすことを目指すとともに、新しい山梨市のイメージアップを図るため、市のシンボルとなる「市の花、市の木、市の鳥」を募集します。

【募集期間】

平成18年5月29日(月)～

6月16日(金)

【応募資格】

山梨市に住所のある人。

【応募基準】

- ・山梨市のシンボルとしてふさわしい「花・木・鳥」。
- ・この地域の特性とイメージにふさわしいもの。
- ・山梨市民に親しまれていること。

【応募方法】

広報誌と一緒に配布するチラシの裏にある応募用紙に必要事項を記入の上、左記に提出してください(※提出は持参、郵送どちらでも可)。ホームページからもダウンロードできます。また、応募用紙以外でも、必要事項が記載されていれば応募できます。

〒405-8501

山梨市役所総合政策課

政策推進担当窓口

(郵送の場合は当日消印有効)
持参の場合は、牧丘・三富各支所の総務担当窓口でも取り扱います。

【問い合わせ】

総合政策課政策推進担当

☎ 11111 (内線233)

※詳しいことは、広報誌と一緒に配布するチラシをご覧ください。

対象者40人に第3子入学祝金を支給

市では、4月25、26日の両日、市役所において対象者のみなさんに、入学祝金10万円と市長直



市長から祝い金と直筆の色紙が手渡されました。

筆の記念色紙をお渡ししました。

この祝金は、山梨市健やか育児支援祝金支給条例に基づき小学校入学時に支給されるもので、祝金の受給対象者は、第3子の出産時に出生祝金（出産の1年前から市内に在住していることが条件。10万円が支給される）を受給した保護者で、その後も引き続き市内に住み続けていることが条件となります。

旧山梨市から引き継がれた制度で、条件に合う牧丘・三富地

♥♥♥善意をありがとう♥♥♥

▼新市まちづくり事業資金として

京浜山梨市県人会会長 矢崎袈裟良様
（東京都目黒区）……………250,000円

▼教育振興資金として

宗教法人 八大龍王神社様（上神内川）
……………30,000円

▼社会福祉資金として

手島秀夫 様（三ヶ所）……………30,000円
林 正文 様（牧丘町西保中）…500,000円

▼山梨北中学校へ 17年度卒業生一同様
…… デジタルアップライトピアノ1台

▼学校・公民館・図書館へ 柳場武様（下井尻）
…………… 図書「春近し」75冊

▼市へ 横溝亮一 様（東京都世田谷区）
…建物平屋建て1棟 66㎡ 家財一式

域の保護者も含め、平成18年度の対象者は40人でした。

母子相談員12人を委嘱

市では、4月20日、市役所会議室において平成18年度山梨市母子相談員の委嘱式と母子相談員会を開催しました。

母子相談員の主な業務は、ひとり親家庭の生活一般および手



市長から委嘱状が手渡されました。

【問い合わせ】 少子対策課子育て推進担当 ☎ 11111
(内線152、153)

当、母子寡婦福祉資金貸付などに関する相談に応じ、指導、援助をすることです。任期は2年で、12人の母子相談員が地区ごとに業務を担当します。

当日は、委嘱状の交付と役員選出の後、18年度の活動内容の協議や相談活動上での報告などが行われました。

母子相談員に相談がある場合は、福祉事務所までお問い合わせください。

【問い合わせ】 福祉事務所児童福祉担当 ☎ 11111
(内線162、163)

6月の市長との対話

【日時・場所】

29日(木) 午前9時30分～ 山梨市役所
30日(金) 午後1時30分～ 三富支所

時間は1人30分・要事前申込

【申込・問い合わせ】 総務課広聴広報担当 ☎ 11111

(内線225、226) または各支所総務担当

牧丘支所 ☎ 3111 三富支所 ☎ 2121

好奇心いっぱい、子ども教室

子どもたちの活動の場を整備

「山梨市子ども教室推進事業」実施状況報告

文部科学省では、平成16年度から3か年計画で子どもたちが安全で安心して活動できる居場所を整備しています。

これは、子どもたちに関わる重大事件の続発など青少年の問題行動の深刻化・地域の教育力の低下

などの緊急課題に対応するとともに、未来の日本を創る心豊かでたくましい子どもを社会全体で支えたいことが目的です。

山梨市教育委員会では、初年度の平成16年度から文部科学省の「地域教育力再生プラン」事業を受託し、水曜日の放課後などを利用して「科



「科学する心をはぐくむ子ども教室」の一場面。万華鏡づくり(上)とシヤポーン玉づくりに取り組み子どもたち。

◆山梨市子ども教室推進事業コーディネーター

(調整、計画および立案を含む)

【敬称略】

◇「山梨市科学する心をはぐくむ子ども教室」 (なんでも科学教室)		
委員長	飯島 幹夫	山梨市医師会長
	栗林 賢治	市青少年サイエンス活動支援会長
	丸山とみ子	市青少年サイエンス活動支援会副会長
	並木 国夫	日本高山植物保護協会員
	岡田 武彦	市青少年サイエンス活動支援会員
	田形 久	市青少年サイエンス活動支援会員
◇「山梨市文学の里づくり子ども教室」		
委員長	雨宮 毅	山梨市文化協会长
	竹川 久雄	山梨市公民館連絡協議会長
	藤原 一仁	山梨地区文化協会副会長
	玉島よ志子	山梨地区文化協会副会長
	山下 牧郎	牧丘地区文化協会副会長
	荻原 竹子	三富地区文化協会副会長

学する心をはぐくむ子ども教室」を実施しています。実施に当たっては国立科学博物館・県立科学館・山梨市青少年サイエンス支援会のご協力を得ており、平成17年度は135回、市内小・中学生延べ2,378人が参加し、科学への関心・興味を深めました。

今年度は、「科学する心をはぐくむ子ども教室」と同様に文部科学省の受託事業として、山梨市文化協会のご協力により「山梨市文学の里づくり子ども教室」を実施します。楽しい詩・短歌・俳句・川柳・朗読・

読み聞かせ教室や万葉の歌碑めぐりなどの活動をとおして、考えや感動を深め、豊かな表現力を培い、「美しい日本語にふれる文学の里、山梨市」をめざします。

【問い合わせ】

学校教育課 ☎0556-55555





山梨市都市計画
マスタープラン策定

いいところを 探しましょう

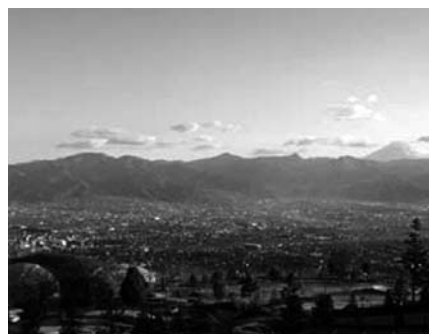

いよいよ、都市計画マスタープランの策定に向け、策定委員会がはじまりました。
策定委員会は、委員の意見を出しやすくするため、10人以内のグループに分けて、ワークショップという形で意見交換を進め、「まちづくりの提案」としてまとめていくことにしています。

3月6日に第1回の委員会を開催し、委員のみなさんの自己紹介を兼ねて、まちづくりに対する思いを話していただきました。100以上の意見が出され、いろいろな思いがあるなあと感心しました。

市では、市民のみなさまからも、いろいろな意見を伺い、まちづくりに生かしていきたいと考えています。

まず、山梨市の良いところや残しておきたいところ、改善したほうがよいところなどをお寄せいただければと思います。たとえば、「△△地区を流れる水路は、水量も多く石垣で作られていていい雰囲気だ」、逆に、「□□地区の□□通りは、車が多く走っているけれど、歩道がなくて危ない」など……。

都市計画というと、今までは、土地の使い方の規制や、都市計画道路の建設、区画整理の実施などが中心でした。しかし、そこに住んでいる人々が、



地域を誇りに思い、快適に暮らせるようにしていくことも重要だと思います。

これからの都市計画は、道路などの施設の整備だけでなく、その地域をどのような雰囲気にしていくかも考えていかなければなりません。たとえば、「商店街で共通のおしゃれな看板を出そう。」というような、地域のきめ細かなルールを作ることもできます。

また、今回は、景観というものも考えていくことにしています。落ち着いた雰囲気の住宅地、お客さんが楽しく買い物ができる商店街など、街並みということも都市を構成する大事な要素です。観光客がたくさん通る道路はそれなりの雰囲気があるほうがいいでしょう。自然景観、里山の風景など、こうなればいいだろうなというものもあるのではないのでしょうか。

このように、まちづくりにいろいろな面があり、それらを総合的にまとめていくことが重要なことです。いろいろな立場の方のご意見を反映させてまちづくりをしていきたいと考えています。身近なことでも、市全体のことでも、みなさまが普段考えておられることをお寄せください。まちづくりに関心のある市民団体、NPOなどからの提案もお待ちしています。

【ご意見・問い合わせ】

都市計画課都市計画担当 ☎ 1111(内線273)

【まちづくりのことは③】 いいところ探し

普段なにげなく見ている近くの風景。「もう少し道路が広ければなあ」「看板がいっぱいでごちゃごちゃしてるな」ということは目につきます。でも、ちょっとゆったりした気持ちで周りを眺めてみてください。

「こんなところに道祖神があった」「この木は立派な木だなあ」とか、今まで気がつかなかったものが見えてくるかもしれません。どこの地域にも、何かいいところがあると思います。まちづくりは、地域の「いいところ」を探ることからはじめます。

まちのわだい 2006.4～5

西沢溪谷山開き・歩き初め (4月29日)



西沢溪谷山開きの式典では、大嶽山那賀都神社宮司による神事がとり行なわれ、今シーズンも事故なく登山・ハイキングが行なえるよう安全を祈願しました。

訪れた観光客たちは、式典終了後さっそく溪谷ハイキングを楽しみました。ハイキング後には抽選会も行われ、思わぬプレゼントに当選者は顔をほころばせていました。

外国籍住民ふれあいサロン (5月13日)

夢わーく山梨にて行なわれた「サロン」には、中国、ペルー、フィリピンなどの出身者34人が参加し、教育や雇用、言葉の問題など、日ごろの悩みなどを話し合いました。

参加者からは、「この会を開いてもらってうれしかった」「うたまつりなどのイベントに参加して交流を持ちたい」「山梨市に永住したい」など積極的な意見が出されました。



どの参加者も日本の文化や言葉を勉強されているのが印象的でした。

平成18年度山梨市春季合同慰霊祭 (4月28日)

市民会館にて行なわれた合同慰霊祭は、山梨市内の各地区から出征し、先の大戦において亡くなられた方々のご遺族らが参列し、執り行われました。

市長が祭文を読み上げた後、参列した遺族の代表が壇上に奉られた慰霊の位に献花を捧げ、戦没者のご冥福をお祈りしました。



スモモ受粉体験 (4月16日)



市グリーンツーリズム推進協議会が水口地区で開催した体験には、都心より約30人が参加しました。

参加者は、受粉に使う羽の付いたハケの棒を手にして、作業を楽しんでいました。

この日は、兄川周辺の散策やイチゴ狩り体験も行い、豊かな風に抱かれて、果実の里やまなしを満喫していました。

消防団任命式 (4月23日)



市民総合体育館で行われた平成18年度山梨市消防団任命式では、新任分団役員ほか142人に藤巻団長から任命書が手渡されました。

任命書を受け取った団員は、団長からの訓示を受け、消防団員としての任務の重要性を再認識しました。

また、新入団員を代表して後屋敷分団第一部秋山貴洋団員が宣誓を、新部長を代表して日川分団第一部中村直喜部長が決意表明を行いました。

式終了後は、山梨消防署の指導による礼式訓練などが行われました。

「第12回こどもの日全国野球教室」、山梨市で開催（5月5日）



こどもの日に、全国各地でプロ野球OBが少年少女たちに野球を教える教室として知られる「こどもの日全国野球教室」が、山梨市民小原スポーツ広場で開催されました。

会場には、少年野球スポーツ少年団員、指導者など300人を超える野球ファンが集合。子どもたちは、本市出身で元読売ジャイアンツの内藤久氏、元ロッテオリオンズの石川

賢氏など元プロ野球選手から直接指導を受けました。

思い出残る一日、この中から未来のプロ野球選手が誕生するかもしれません。

第15回山梨市少年柔道招待試合（4月16日）

市総合体育館武道場にて開催された大会には、市内の中学生、小学生のほか、笛吹市や甲州市より招かれた約100人の選手が参加。

小学生の部は団体戦、男子・女子の個人戦が、中学生の部では男子団体戦と女子の個人戦が行われました。

肌寒い場内でしたが、子どもたちはそれを跳ね除けるような元気な掛け声とともに、日ごろの練習で磨いた技を掛け合っていました。



け声とともに、日ごろの練習で磨いた技を掛け合っていました。

第19回剣道大会（5月13日）



牧丘B&G海洋センターで開かれた第19回山梨市牧丘海洋センター剣道大会には、地元山梨市をはじめ、甲州・笛吹の両市から総勢160人の少年少女剣士が集結しました。

午前中は学年ごとの個人戦が、午後からは小学生27チーム、中学生15チームによる団体戦が行われ、胴着に身を包んだ選手たちは、家族やチームメートが見守る中、大きな掛け声を上げながら、面や胴などの技を繰り出していました。

第33回会長杯・山梨市家庭婦人バレーボール大会（4月29日）

市総合体育館をメイン会場として開催されたこの大会には、市内で活動をしている23チームが参加しました。

バレーボールはチームワークの競技ですが、普段家庭をまとめているおかあさんたちだけあって、それはバッチリ。

熱気いっぱいの会場では、日常生活よりも数倍カッコいいおかあさん



たちの姿があちこちで見られました。

5月8日、日本推理小説界の巨匠、横溝正史氏の書齋他約60点を正式に寄贈いただきました（詳細は2〜4ページに記載）。設置場所などこれから検討していきますが、それに先立ち、さつそく13日〜14日、正史氏が疎開し、執筆活動をした岡山県倉敷市真備町を視察しました。

倉敷中心から西へ向かい高梁川を渡って少し行くと、天平の文化人「吉備真備公」（奈良時代、遣唐使（2回派遣）として中国文化を日本に伝えた）生誕地の真備町が広がります。



横溝正史が戦時中疎開していた家（岡山県倉敷市真備町）

正史氏は、昭和20年〜23年にかけてこの地に疎開し、「本陣殺人事件」「獄門島」「八つ墓村」などをはじめ、旺盛に執筆活動をしました。「本陣殺人事件」は、真備町が舞台となっており、物語には町のさまざまな地名が登場します。

自然豊かで閑静な地域に、正史氏が生活していた家屋が「横溝正史疎開宅」として公開されています。平成14年にオープンし、入館者総数は約7,200人とのことです。

疎開宅の近くには「真備ふるさと歴史館」があり、ここでは真備町の歴史や町にゆかりのある推理小説家横溝正史氏の遺品（書斎の復元）などが公開されています。また、疎開宅や歴史館周辺の地域が「金田一耕助ミステリー遊歩道」（平成13年設定）として設定されており、見どころが点在しています。

山梨市では、寄贈いただいた書齋と氏にまつわる品物の数々を有効に活用できるよう、さまざまな角度から検討してまいります。



寄贈者である亮一さんと書齋の一室にて。

尾崎罌堂記念館視察

憲法記念日の5月3日、「憲政の神さま」といわれた尾崎行雄（雅号：罌堂）記念館を視察しました。

尾崎行雄は、明治23（1890）年の第1回総選挙で衆議院議員に選出されて以来当選25回、明治・大正・昭和の三代にわたって国会在職63年の間、憲政の発展のために心魂を捧げた人物です。

この記念館は、津久井が生んだ平和主義者・尾崎行雄の偉業を後世に残すために、生誕から10歳まで過ごした代々の屋敷跡に昭和32年

（1957年）に建設されたものです（津久井郡津久井町又野691）。敷地内に入って、右手にある秩父山の花崗石で高さ3メートル、幅5センチメートルの碑面には、善悪の標準・「世人乃幸福をます言行ハみな善事之をへらす言行ハみな悪事」の文が、達筆のあと鮮やかに刻まれています。

山梨市にも、氏の碑が万力公園にあります。90歳ごろ、山梨市に逗留していたことがありますが、その時書かれたものです。今、設置場所やその活用を考えています。

チャレンジ!
山梨市
山梨市長 中村照人



安全・安心のまちづくり

———こんにちは、日下部署です。【日下部警察署 ☎22 0110】

■警察官採用のお知らせ

平成18年度山梨県警察官採用試験を実施します。(平成19年4月採用)

- 警察官A 採用予定人員 男性26人
・同武道指導・女性各2人程度
- 警察官B 採用予定人員 男性18人
・女性2人程度

●受付期間

7月26日(水)から8月25日(金)まで
〔電子申請は8月18日(金)まで〕

●第一次試験日 9月17日(日)

●試験に関する問い合わせ・採用試験案内請求先

日下部警察署警務課 ☎20110
(内線212)または最寄りの交番・
駐在所・県警察本部など

■置き石事案が発生しています!

過日、JR中央線の後屋敷踏切付近において、線路上に小石をたくさん並べた置き石事案が発生し、列車が約14分間停車しました。

日下部警察署管内

交通事故発生状況

(4月末日現在)

人身交通事故	76件
.....(前年比-15件)	
死者	1人
.....(前年比+1人)	
負傷者	102人
.....(前年比-10人)	
物損交通事故	188件
.....(前年比-47件)	

幸い乗客に怪我人はありませんでしたが、線路に石を置く行為は大変危険ですし、大きな列車事故にもつながり、簡単なイタズラでは済まなくなっています。子どもから大人まで、みなさんで注意し合いましょー!

■振り込め詐欺、新たな手口の一例

(1)事前に携帯電話の番号が変わったと言ってくる。

(2)「おじいちゃん(あるいはおばあちゃん)だから頼むんだけど…」とか「お父さん、お母さんには内緒なんだけど…」と言う。

(3)お金を貸して欲しい理由としては○高額な借金をして、今日中に振り込まなければならぬ。

○女の子に怪我をさせてしまった。あるいは妊娠させてしまった。

○交通事故を起こして、相手の女の子が流産してしまった。

などが言ってくる。

(4)被害者が、あなたの口座に振り込むと言つと「今通帳をもっていない」などと答える。

防止策として、相手は子どもに手を出すことはないの、慌てずに息子あるいは両親と直接に連絡を取り、振り込みは明日以降に延ばすなどの策が必要です。



専門交通指導員の

ワンポイント・アドバイス

総務課行政防災防犯担当
☎22 1111(内線 229)



SAFETY

守ることができていますか、自動車同乗中のわが子の安全!

6歳未満の乳幼児に義務付けられているチャイルドシートの使用が伸び悩んでいます。

使用義務化は2000年からで、低迷化していた使用率が2001年には56.9%、その後は横ばいの状態が続いています。昨年1年間は59.9%でした。

シートベルトをしめていた両親が軽症で済み、チャイルドシートを使用していなかった子どもが死亡する……。そんな悲惨な事故が後を絶ちません。

また、幼児(6歳以下)の交通事故死傷者の約半分は、自動車同乗中の事故によります。

大切な子どもさんの命は、大人の責任感とチャイルドシートでしか守れません。車に乗せたら必ずチャイルドシートを使用しましょう。



交通安全スローガン
「運転は 人に社会に
思いやり」



市立図書館マスコット
キャラクター フルーツちゃん

Books

山梨市立図書館 万力1830(市民会館内) ☎29600(月曜休館)

花はさくら木 辻原 登 著



江戸時代中期・宝暦11年。京・大阪を舞台に、即位前の智子内親王(後桜町天皇)、権謀術数の田沼意次が活躍する。人・歴史・地理があやなす華麗な恋と冒険の時代小説。

おにいちゃんにははちみつケーキ セバスチャン・ブラウン=絵 ジル・ローベル=文



ぎつねのコンタの家に赤ちゃんが生まれてからというもの、ママは赤ちゃんにつきっきり。ベッドも取られ、大きな音を出すと怒られる。ママはぼくのこといらなくなったんだ……。子どもの切ない気持ちが胸にしみる絵本。

【今月の注目本】

美人のいろは 山下 景子 著



「彩り」や「六根」磨く「花心」やさしい気持ちになる、ほっとする、日常に潤いを与える670の言葉。読むだけで心がきれいになる日本語の本。

新着一般図書の紹介

日本の小説

象の背中	秋元 康
雲を斬る	池永 陽
嫁盗み	逢坂 剛
町長選挙	奥田英朗
秀吉の枷 ^上 _下	加藤 廣
深淵のガランス	北森 鴻
山姥の夜	澤田ふじ子
栄光なき凱旋 ^上 _下	真保裕一
トーキョー・バビロン	馳 星周
背負い富士	山本一力
イルカ	よしもとばなな

文学・エッセイ・手記・外国の小説など

犬のしっぽを撫でながら	小川洋子
飯田竜太全集・全10巻	飯田竜太
オリーブの海	ケヴィン・ヘクス
アシュリー	アシュリー・ヘギ
その他・一般	
自分を磨く方法	アレクサンダー・ロクハート
子どもの話にどんな返事をしますか?	ハイム・Gギノット
転倒予防体操のアクティビティ	金 憲経
IHクッキングマスターレシピ	脇 雅世
芝庭つくりコツのコツ	京阪園芸
私一人	大竹しのぶ

★上記以外にも新着図書があります。お問い合わせください。

【開館時間】午前9時～午後5時(金・土は午後6時まで)

【今月のおはなし会】

時間:午前10時30分～11時

- 乳幼児向き〔チェリー〕
…………… 6月13日(火)
- 幼児・低学年向き〔くれよん〕
…………… 6月24日(土)

日川公民館管理人(住み込み)を

募集します!

【施設管理手当】 月額 27,800 円
【応募受付期間】 6月1日(木)～23日(金)

★募集要項を用意しています。

生涯学習課までお問い合わせください。

【問い合わせ】

生涯学習課(市民会館内) ☎29611

回収します、あなたの家の古い電話帳!

N T T 東日本では地球環境保護・資源の有効活用のため、「古い電話帳から新しい電話帳へ」の考えのもと、古い電話帳のリサイクルを積極的に推進しています。新しい電話帳は各ご家庭に6月中にお届けしますので、その際古い電話帳を配達員にお渡しください。ご不在などで古い電話帳を回収できなかったお客様へは、改めて回収にお伺いしますのでご連絡ください。

【問い合わせ】 タウンページセンター

☎ 0120-506-309(フリーダイヤル)

第48回水道週間(6月1日～7日)

「安全とおいしさごくり 水道水」

エネルギーの大量消費社会は、地球温暖化を招き、私たちが住む美しい水の惑星<地球>の環境を脅かします。

私たちがこうしておいしい水が飲めるのは地球の恵みがあればこそ。

温暖化を防ぎ、地球の環境を守るため、温暖化の原因となる二酸化炭素の排出=エネルギーの消費を減らすことが大切です。

また、水自体も大切な資源です。節水に努める、汚水を流さないよう心がける必要があります。水道週間を機に、みんなで未来の水道について考えてみましょう。

【問い合わせ】

水道課庶務担当 ☎29111 (内線 462、463)

「牧丘・三富地域、粗大ごみ地域収集について」

牧丘・三富地域の一般家庭を対象に、粗大ごみの収集を行います。

収集対象は、家庭用電化製品・自転車・スチール家具・農機具などの金属製粗大ごみです。今年度の収集からテレビ・冷蔵庫・電気冷凍庫・洗濯機・エアコン・バイク・タイヤ・バッテリー・消火器・ガスボンベは有料で回収します。

収集時間を守り、各自収集場所での積み込みにご協力ください。

なお、持ち込みができないものは、可燃粗大ごみ・布団・家具・衣類・木製品・プラスチック製品・ガラス類・陶磁器類・施設園芸用資材（針金・金網・パイプ・加温器など）です。

■不燃粗大ごみの排出品目が増えました

18年度から不燃粗大ごみとして排出できる品目が増えました。なお、一部については有料での回収となります。表に載っていないものおよび有料品目、個々の料金については、お問い合わせください。

品目	回収料金	変更点
ストーブ	無料	今までどおり
ヒーター		
自転車		
バイク	有料	排出可能になりました
冷蔵庫		
洗濯機		
冷凍庫		
テレビ		
エアコン		
タイヤ		
消火器		
ガスボンベ		
バッテリー		

■粗大ごみ収集日程

下記の日程で実施します。

搬入時間はいずれも午前7時から午前10時までです。厳守してください。

【三富地域】

実施日	搬入場所
7月4日(火)	山梨市民三富スポーツ広場
7月6日(木)	山梨市民三富川浦スポーツ広場
7月7日(金)	山梨市民三富徳和スポーツ広場
7月9日(日)	山梨市民三富スポーツ広場

【牧丘地域】

実施日	搬入場所
7月25日(火)	牧丘第1小学校 校庭
7月27日(木)	中牧多目的集会施設
7月28日(金)	牧丘第3小学校 校庭
7月30日(日)	牧丘第2小学校 校庭

■可燃粗大ごみについて

粗大ごみ収集では、可燃粗大ごみは取り扱いませんので持ち込まないでください。

可燃粗大ごみについては、次の方法で排出をお願いします。

大分類	小分類	品目	排出方法
可燃粗大ごみ	大型	布団など	東山梨環境衛生センターへ個人が搬入（通年）
		家具など	
	小型	衣類など	指定袋に入れ燃えるごみの日に排出
		ぬいぐるみなど	

【問い合わせ】

牧丘支所 住民生活担当 ☎35 3111

三富支所 住民生活担当 ☎39 2121



法務局なんでも 無料相談所を開設します

—あなたのお知りになりたい法務局の業務に関するどんな相談にもお答えします—

法務局では、登記、戸籍、供託、訟務、人権擁護および成年後見登記に関する事務など、みなさまの生活に深く関わる事務を取り扱っています。

これらに関することで、疑問に思っていること、不明な点、知りたいことなどありましたら、「法務局なんでも無料相談所」をご利用ください。秘密は固く守られますし、事前の予約など特別な手続きも不要です。

【日時】 6月25日(日)午前9時～午後3時30分

【場所】 甲府地方法務局4階会議室(甲府市北口1-2-19)

【相談内容】 土地や建物、会社などの登記の手続き、土地の境界に関すること／相続問題、遺言などに関すること／お年寄りの財産などを守る成年後見制度に関すること／成年後見登記の手続きや証明書に関すること／婚姻、離婚、親権、扶養などに関すること／帰化など国籍に関すること／地代、家賃の支払いなど借地・借家に関すること／児童・生徒の「いじめ」「体罰」に関すること／あらぬ噂や中傷など名誉・信用に関すること／その他

【主催・問い合わせ】

甲府地方法務局

☎055-252-7153(業務時間内)

※登記・供託の手続きについては、インターネットおよびインフォメーションサービスもご利用ください。

URL <http://info.moj.go.jp/>

☎055-240-6027(音声ガイド)

その他各種相談

●行政相談

国・県・市・公団などの仕事についての苦情や要望などの相談

◆6月16日(金)午後1時～4時

場所 夢わーく山梨

☎総務課行政防災防犯担当

☎②1111(内線227)

◆6月20日(火)午後1時～3時

場所 牧丘支所

☎牧丘支所総務担当☎③3111

◆6月23日(金)午後1時30分～3時 場所 基幹集落センター

☎三富支所総務担当☎③2121

※お住まいの地域に関係なく、都合のつく日をご利用ください。

●教育相談

日時 毎週木曜日 午前10時～午後4時 場所・☎生涯学習課(市民会館内)

☎②9611

牧丘支所教育担当☎③3111

三富支所教育担当☎③2121

※幼児教育相談はつつじ幼稚園

☎②0244

●家庭児童相談

児童の養育に関する家庭問題

日時・場所 月・水・金曜日(山梨市役所)／火・水・木曜日(牧丘支所)

いずれも午前9時～午後4時 ☎福祉事務所児童福祉担当☎②1111(内線162)

●中・高齢者職業相談

中・高齢者の就職と雇用などの相談とあっせん

日時 月～金曜日(祝日除く)午前8時30分～午後5時 場所

夢わーく山梨3階高齢者職業相談室 ☎夢わーく山梨☎②-3111

●若年者の「仕事」に関する相談
就職活動、職業適正、キャリアアップなどの相談

対象 おおむね35歳くらいまでの人またはその家族 日時 6月6・13・20・27日(火)

いずれも午後6時～9時 場所 夢わーく山梨2階相談室 ☎商工労政課商工労政担当

☎②-3111(予約受付)

●結婚相談

日時 6月17日(土) 受付時間午後2時～6時 場所 市民会館3階控え室 ☎生涯学習課生涯学習担当(市民会館内)

☎②9611

●パソコン困りごと相談室

インターネット体験・困りごと相談 相談料 無料 日時 6月3・10・17・24日(土)

受付時間 午後1時～4時 場所 市民会館4階C会議室 ☎生涯学習課生涯学習担当(市民会館内)

☎②9611

●社会保険出張相談

健康保険および厚生年金・国民年金に関する相談

日時 6月15日(木)午前9時30分～午後4時(正午～午後1時は休み)

場所 夢わーく山梨

☎甲府社会保険事務所(甲府市塩部1-3-12)

☎055-252-1431(代)

●不動産無料相談

不動産に関する相談全般

相談料 無料 日時 6月20日(火) 受付時間 午前10時～午後3時(正午～午後1時は休み)

場所 (社)山梨県宅地建物取引業協会峡東支部事務所(市民体育館東側 山梨法人会館内) ☎同協会

峡東支部 ☎③1481

お知らせ

アメリカシロヒトリを 防除しましょう！

アメリカシロヒトリは、その名のとおりに北アメリカに生息していましたが、1945年頃アメリカ軍の物資にまぎれて日本に持ち込まれ、その後各地に広がったと考えられています。

サナギで越冬し、羽化した成虫が数百の卵を産み、10日ほどでかえった幼虫は集団でクモの巣のような糸を張った中で3回の脱皮をし、その後分散して瞬間に葉を食い荒らします。発生時期は5月下旬～8月下旬です。

被害を最小限にするためには早期発見・早期防除が大切です。地域が一体となった防除を行いましょう。

なお、市ではアメリカシロヒトリの防除を各区にお願いし、防除を実施する区に対し、かかる経費の一部を助成しています。

【問い合わせ】

農林課農林担当（牧丘庁舎）

☎⑤ 3111（内線 123）

農林課山梨地域担当

☎② 1111（内線 112）

三富支所総務担当

☎⑨ 2121

（内線 310）



国民年金

平成 18 年 6 月支払分 から年金額が変わります

平成 17 年の年平均の全国消費者物価指数が、対前年マイナス 0.3%であったため、平成 18 年度の年金額は、前年度より 0.3%少ない額となります。

満額の老齢基礎年金の場合、月額 200 円ほど引き下げとなります。

平成 18 年 4 月分から新しい年金額となりますので、6 月の定期支払（4 月および 5 月分）から年金額が変更となります。

◎ 18 年度の年金額（基礎年金）

・老齢基礎年金 … 792,100 円

・障害基礎年金

1 級 …………… 990,100 円

2 級 …………… 792,100 円

・遺族基礎年金

妻と子 1 人の場合

…………… 1,020,000 円

※毎年、お誕生月に現況届のハガキを提出しないと、年金は支払いが止められます。社会保険庁から送付されるお知らせにご注意ください。

【問い合わせ】

市民課国民年金担当

☎② 1111（内線 144、145）

相談

特設人権相談所を 開設します

山梨人権擁護委員協議会と甲府地方法務局では「特設人権相談所」を開設します。

【日時】 6 月 1 日（木）

午前 10 時～午後 3 時

【場所】 山梨市民会館

【相談員】 人権擁護委員・法務局職員

【相談内容】

ア、親族、夫婦、扶養、相続、登記、供託、戸籍、借地、借家、名誉、信用、差別、私的制裁、騒音、悪臭などについての悩みごと

イ、配偶者からの暴力、ストーカー、児童・高齢者虐待、セクシュアルハラスメントに関すること

ウ、児童、生徒のいじめ問題、体罰の問題

エ、その他、人権に関することで、どこへ相談してよいのかわからないなどで困っている場合

【問い合わせ】

福祉事務所社会・長寿福祉担当

☎② 1111（内線 164、165）

商工業者のみなさまへ

「一日国民生活金融公庫」開設のお知らせ（18年度特別相談日）

営業資金のご相談などがありましたら、この機会にご相談ください。即日融資の決定が可能です。

【日時】 7 月 13 日（木）午前 10 時～午後 3 時

【場所】 山梨市商工会館 2 階 会議室

【相談員】 国民生活金融公庫甲府支店担当者

【問い合わせ・予約申込先】 山梨市商工会 ☎② 0806

【申込期限】 7 月 10 日（月）



「やまなし市民音楽祭 2006」 第九合唱団員募集

山梨市・音楽のあるまちづくり
未来塾では、12月17日(日)に「や
まなし市民音楽祭」を開催し、そ
の中でヴェートーベンの第九の合
唱を行います。みなさんも県下最
大の第九合唱に参加してみませ
んか？今年あなたは主役です！

※合唱参加申込みは、練習時に受
付けます。練習の日時・場所は地
域別カレンダーをご覧ください。
※募集対象者は高校生以上(初心
者大歓迎)。

※第九はドイツ語での合唱になり
ます。

※練習の受付・資料作り、本番の
運営などお手伝い頂けるボラン
ティアスタッフを募集していま
す。ボランティア希望者は生涯学
習課までお申し込みください。み
んなの手で音楽祭を作り上げま
しょう！

【申込・問い合わせ】生涯学習課
生涯学習担当(山梨市民会館内)
☎② 9611(月曜休館)

「夏の自然探偵団」 参加者募集

(社)山梨青年会議所と生涯学習課
では、「自然探偵団」事業として「夏
の自然探偵団」と題し、夏の海洋
自然体感事業を実施します。

海だからこそ体験できるプログ
ラムを計画しています。集団生活・
宿泊体験を通して、社会的なルー
ルを学びつつ、山梨にはない青い
海という自然を満喫して、夏休み
の思い出をつくりませんか？

【日時】7月29日(土)～30日(日)

【募集対象】

市内小学生(4～6年生)



【定員】50人

※近日中に学校を通じて、チラシ
を配布します。詳細・募集要項な
ど、ご確認ください。

【問い合わせ】生涯学習課生涯学
習担当(山梨市民会館内)

☎② 9611(月曜休館)

青少年県外交流事業子ども 地球探検隊隊員募集

山梨市青少年県外交流実行委員
会では、自然体験・集団生活の中
で社会的ルールを学びながら、自
主性・協調性・生きる力を育むこ
とを目的とした「子ども地球探検
隊」の隊員を募集します。

【日時】8月16日(水)～18日(金)

【場所】埼玉県青少年総合野外活
動センター

【募集対象】市内小学生(5～6
年生)・中学生

【定員】50人

※近日中に学校を通じて、チラシ
を配布します。詳細・募集要項な
ど、ご確認ください。

【問い合わせ】生涯学習課生涯学
習担当(山梨市民会館内)

☎② 9611(月曜休館)

「高齢者の働く意欲を応援します」 パソコン入門コース受講者 募集中！

【受講対象者】おおむね55歳以
上65歳未満の就職希望者

【受講料】無料 【定員】15人

【期間】6月15日(木)～22日(木)
(5日間)

【募集締切】6月6日(火)

【内容】パソコン操作の基本、文
書作成、表計算、インターネット
について

【会場】甲州市勤労青少年ホーム
(レックセンター)

【申込・問い合わせ】東山梨地区
広域シルバー人材センター

☎③ 4110

お知らせ

平成18年度農作業標準賃金 について

農業委員会では、毎年、臨時に
人を雇う場合の農作業標準賃金を
定めています。

平成18年度の標準賃金の額は
次のとおりです。参考にしてくだ
さい。

一般農作業(重) …… 7,620円
一般農作業(軽) …… 7,110円
アルバイト(高校生) … 5,250円
耕起代かき(10a当たり)
…… 16,340円～17,460円

【問い合わせ】

山梨市農業委員会事務局
(牧丘庁舎農林課内)
☎③ 3111(内線108)

成人式を迎える みなさんへ

市では、成人となる皆さんの前
途を祝福するため、平成19年山
梨市成人式を開催します。

【日時】平成19年1月7日(日)
午後1時から

【会場】山梨市民会館ホール

【該当者】

昭和61年4月2日から昭和62
年4月1日までの出生者

※詳細は、広報10月号にてお知
らせします。

【問い合わせ】生涯学習課生涯学
習担当(山梨市民会館内)

☎② 9611(月曜休館)

講座

～イキイキ働く女性と男性の講座～

ワッフルとクレープ作りに挑戦します。みんなでおいしく作って食べませんか。

【日時】 6月18日(日) 午前10時と午後1時30分からの2回

【会場】 夢わーく山梨(働く婦人の家) 料理実習室

【定員】 各12人

【参加料】 1,500円(材料代・当日徴収)

【講師】 西室順子さん

【参加申込】 6月5日(月)

午前8時30分から電話受付開始
※定員になり次第受付を終了します。

【申込・問い合わせ】

夢わーく山梨(働く婦人の家)

☎②3111

※希望者が少ない場合は、開催しないこともありますので、ご了承ください。

～車椅子レクリエーションダンス講習会～

障害者や車椅子で生活する高齢者がさまざまなレクリエーションを通して心豊かな生活ができるように支援するボランティアを養成するため、車椅子レクリエーションダンス講習会を開催します。

車椅子レクリエーションダンスに関心のある人や施設などでボランティア活動をしている人など、だれでも参加できます。

【日時】 6月26日(月)

午前10時～11時30分

【会場】 夢わーく山梨(働く婦人の家) 軽運動室

【指導】 車椅子レクリエーションダンス普及会山梨支部

【参加料】 無料

【申込・問い合わせ】 山梨市ボランティアセンター ☎②8755

※動きやすい服装・運動靴でご参加ください。



募集

第2回山梨市民号「東京ディズニーランド®への旅」

団体専用列車でりんかい線～舞浜駅まで直通運転!

【出発日】 8月19日(出)

(午前6時30分発 帰着予定: 午後11時50分)

【申込方法】 6月23日(金)から受付を開始します(受付時間: 午前10時～午後3時)。広報と一緒に配布する申込用紙に必要事項を記入の上、旅行代金を添えてJR山梨市駅に直接申し込んでください。

【企画・実施】

東日本旅客鉄道株式会社 東京都渋谷区代々木2-2-8 東京都知事登録旅行業第2-2743 旅行業務取扱責任者 梶原美樹

【問い合わせ】

JR山梨市駅 ☎②7000

(専用電話: 6月23日から)

※詳細は、広報と一緒に配布するチラシ(申込用紙付き)をご覧ください。

「山梨市海の家」2006年分利用申し込みを受け付けます

市では今年も「山梨市海の家」(宿泊施設)を静岡県牧之原市相良海水浴場に開設します。

【開設期間】 7月15日(土)～8月16日(水) [33日間]

【利用時間】 午後3時～翌日の正午(1世帯1泊のみ)

【利用資格】 市内在住・在勤者世帯

【利用料】 1人4,500円(内訳…食事代3,500円(夕食のバーベキューと朝食分)、施設利用料1,000円)

【申込受付】 6月15日(木) 午後7時～7時30分 夢わーく山梨(働く婦人の家)講習室にて。

受付終了後、引き続き利用日時の決定、説明会を開催します。

【申込方法】 施設利用料(1人1,000円)をご持参の上、本人または世帯の方が申し込んでください。

※希望する日が定員以上となった場合は、抽選により決定します(先着順ではありません)。

※バーベキューは現地のイベントや天候などにより変更になる場合があります。

イベント日程はお問い合わせください。

【問い合わせ】 商工労政課商工労政担当 ☎②3111



催し

～第4回「やまなし朝の市」と街道散策～

【日時】 6月11日(日)
午前8時～正午(雨天決行)
【会場】 山梨市駅前「夢の実」広場
【主催】 やまなし朝の市の会
【内容】 農産物、特産品、地元ワイン、お菓子、木工品などの出店・出品

【同時開催】 街道物語(地蔵の渡し) 秩父往還の難所を中心に歩きながら山梨市の昔を探索します。参加希望者は午前9時30分までに駅前モニュメント前にご集合ください。
※「朝の市」を一緒に盛り上げていただくサポートスタッフとアマチュアバンドを募集しています。詳しくは、事務局までお問い合わせください。
【問い合わせ】 やまなし朝の市の会事務局おくやま ☎0512

～「6・25住宅デー」無料包丁研ぎのお知らせ～

山梨市建築工事業組合では、毎年6月25日の全国一斉「住宅デー」に伴い、奉仕活動の一環として公共施設の補修などと、市民を対象に包丁研ぎを行います。
【日時】 6月25日(日)
午前9時～正午
【会場】 山梨市保健センター駐車場
※包丁の持ち運びにはご注意ください。
【問い合わせ】 商工労政課
商工労政担当 ☎3111

第11回山梨市万葉うたまつりとホテル観賞会 <6月12日～18日>

◆万葉うたまつり◆ 会場：万力公園(噴水広場メインステージほか)

【前夜祭】 16日(金)午後6時～ ※雨天決行
邦楽演奏会 午後7時～
飲食店街 午後6時～午後9時

【うたまつり】 17日(土)～18日(日) 午前10時～午後9時 ※一部雨天中止
邦楽演奏・太鼓演奏・お茶会・フリーマーケット・チビッコ広場・森の音楽祭・飲食店街
※万葉歌朗唱は、17日午後5時から開催します。*

【臨時駐車場】
うたまつり期間中はJAフルーツ山梨直売所・山梨支所共選所を臨時駐車場として開放し、現地から会場までシャトルバスを運行します。

◆ホテル観賞会◆ 会場：万力公園、江曾原の兄川沿い
12日(月)～18日(日)の1週間開催 午後7時～午後9時 ※小雨決行

※各イベントの開催時間など詳細は、広報と一緒に配布するチラシをご覧ください。

【問い合わせ】
山梨市役所三富庁舎観光課内





～育児サークル合同会を 開催します～

市内の育児サークルに入っている、またはサークルに興味のあるみなさん、1～3歳くらいのお子さんを子育て中のママならだでもOKです。みんなで楽しく遊びましょう。ママたちの出会いの場にもなります。

参加を希望する人は保健課保健指導担当まで申し込んでください。サークルに入っている人は各サークルでとりまとめをお願いしますので、個別に申し込む必要はありません。

【日時】 6月30日(金)午前10時～11時30分(9時30分より受付)

【場所】 市民総合体育館武道館

【申込・問い合わせ】

保健課保健指導担当

☎② 1111(内線 414～416)

※持ち物などは、申し込み時にご確認ください。

～第7回やまなし 子どもフェスティバル～

【開催日】 平成18年8月5日(出)

【会場】 山梨市民会館

詳しくは、次号以降の広報でお知らせします。

【問い合わせ】

少子対策課

子育て推進担当

☎② 1111(内線 152、153)



ファミリーサポート会員を募集します

～保育サポート講習のご案内～

ファミリーサポート事業は、「育児や子育ての援助を受けたい人」を「子どもの世話ができる人」が援助するという事業です。

◆子どもの世話ができる会員募集◆

市では、ファミリーサポート事業に参加して、子どもの世話をさせていただける会員を募集しています。「空いている時間に子どもとふれあいたいな!」「子育て中のご家族のお手伝いをしたいな」と思っている方、山梨市ファミリーサポート事業に参加しませんか。

なお、子どもの世話をさせていただくには、事前に保育サポート講習を受講していただくことが必要になります。

【日程および講習内容】

日	時	講習内容
6月15日(木)	13:00～16:30	受付・オリエンテーション 子どもの心の発達過程と保育者の関わり 障害のある子どもの預かり方について
6月22日(木)	13:00～17:00	発育と発達 子どもの健康
6月29日(木)	13:00～16:00	子どもの栄養と食生活
7月6日(木)	13:00～16:00	子どもとの暮らしとケア 子どもの遊び
7月13日(木)	13:00～16:00	子どもの事故と安全(救命講習)
7月20日(木)	13:00～16:00	子ども・子育てを取り巻く環境 保育の心 保育サポートについて 終了式

【場所】 夢わーく山梨(働く婦人の家)B会議室(救命講習のみ山梨消防署)

【定員】 30人

【参加料】 テキスト代 2,000円(講習初日に徴収します。)

【受付期間】 5月29日(月)から6月9日(金)

【申込・問い合わせ】

少子対策課子育て推進担当 ☎② 1111(内線 152、153)

※電話での申込み可

◆子育ての援助を受けたい会員の募集◆

ファミリーサポート事業は、小さな子どもを持つご家族が安心とゆとりを持って子育てができる環境を作ることを目的としています。「子育てが不安」「ゆとりがない」と感じている方、一人で悩まずにファミリーサポート会員に登録しませんか。詳しいことは、少子対策課子育て推進担当までお問い合わせください。

～健やか山梨21 推進会議
推進部会員を募集します～

健やか山梨21 推進会議・推進部会は県民の健康づくり計画「健やか山梨21」の事業の計画実行などへの協力を行うため設置された組織です。

部会員のみなさんには、年3回程度の会議や事業に参加していただきます。

- 【任期】 2年間(18・19年度)
- 【募集人数】 5人
- 【応募要件】 健康づくりに関心があり実行してる20歳以上の人(男女、学歴、職業などは問いません)。
- 【応募期限】 5月31日(水)
- 【問い合わせ】

県庁健康増進課
☎ 055-223-1493

小学校6年生までの子どもをお持ちのみなさん！
6月は「児童手当現況届」の提出月です！！

児童手当を受けている方は、毎年6月中に「現況届」を提出しなければなりません。

この届は、所定の用紙に毎年6月1日における状況を記載し、児童手当を引き続き受ける要件があるかどうかを確認するためのものです。

この届の提出がないと、6月分以降の手当が受けられなくなりしますので、ご注意ください。

なお、届出に必要な書類は市役所から郵送により対象者にお送りします(公務員の方は、職場への届出となります)。書類は各支所でも受け付けます。

- 【注意】
- 郵送された書類に4月の制度改正により受給対象児童となった小学校5・6年生の氏名が記載されていても、現況届だけでは手当が増額されません。現況届の際に「額改定認定請求書」を提出してください。
- 所得制限の限度額は年によって変わります。昨年所得制限で手当をもらえなかった人も対象児童がいる場合は、6月中に「認定請求書」を提出してください。

【問い合わせ】 福祉事務所児童福祉担当 ☎② 1111 (内線163)
 牧丘支所住民生活担当 ☎⑤ 3111
 三富支所住民生活担当 ☎⑨ 2121

6月の学級・講習会 閩保健センター☎② 1111(内線414～416)

- ★母子健康手帳は必ずお持ちください。
- ★受付時間は厳守してください。
- ★今月の該当以外のお子さんでもまだ受講が済んでいない場合は、出席してください。
- *後期離乳食教室は定員20人です。事前申込みが必要ですので、ご注意ください。



項目	実施日	受付時間	場 所	該 当 者
母子健康手帳の交付・妊婦健康相談	6月 8日(木)	午前 9:00～11:30	山梨市保健センター ※牧丘・三富支所でも実施します。事前予約が必要です。 ☎牧丘支所⑤ 3111 三富支所⑨ 2121	妊娠届を済ませていない妊婦
	6月 22日(木)			
	7月 13日(木)			
前期離乳食教室	6月 2日(金)	午後 1:00～1:30	牧丘町保健センター	18年12月生まれの児の保護者
小児科医による子育て教室	6月 12日(月)	午後 1:30～2:00	牧丘町保健センター	17年9～12月生まれの児の保護者
育児学級	6月 20日(月)	午前 9:30～10:00	山梨市保健センター	18年3月生まれの児の保護者
親子ふれあい教室	6月 23日(金)	午後 1:00～1:30	山梨市保健センター	17年7月生まれの児の保護者
*後期離乳食教室	7月 5日(水)	午後 1:00～1:30	牧丘町保健センター	17年11.12月生まれの児の保護者

～健診の日程は、年間予定表と広報地域版のカレンダーをご覧ください。～

H 健康 Health

～人間ドック受診申し込みを 引き続き受け付けています～

広報やまなし4月号で募集した「平成18年度人間ドック」の受診申し込みを、引き続き受け付けています。

申込方法など詳しいことは、広報やまなし4月号37ページをご覧ください。

なお、申し込みは先着順とし、定員を超えた場合は抽選とさせていただきます。

【申込受付締切】

6月9日(金)(当日消印有効)

【受診期間】

7月1日(土)～平成19年2月28日(水)

【問い合わせ】

保健課保健企画担当

☎② 1111(内線412、413)

～老人健康教室および 老人医療費受給者証交付～

■日 時 6月29日(木)
午前9時30分～10時

■場 所 山梨市保健センター

■対象者 昭和13年7月1日～7月31日、昭和11年6月2日～7月1日生まれの人。該当者には、交付日の約1週間前に通知します。

【問い合わせ】

市民課国民健康保険担当

☎② 1111(内線146、148)
牧丘・三富支所住民生活担当

～結核検診を 受けましょう！～

市では、結核予防法における住民検診の一環として、寝たきりなどにより、地区の検診を受診できない人(家族の送迎などで、医療機関が受診できる人)を対象に、医療機関での検診を実施します。

高齢者や寝たきりの人は抵抗力が弱く、結核に感染する危険や集団感染を引き起こす危険が高いことから、病気を早期発見するために検診が大切です。年1回の受診をお勧めします。

【自己負担金】 700円

【申し込みおよび実施期間】

6月1日(木)～平成19年2月28日(水)

【申込方法】 負担金を持参し、申し込んでください。

【申込・問い合わせ】

保健課保健指導担当

☎② 1111(内線415)

～乳がん・子宮がん検診の 申し込みについて～

牧丘・三富支所で検診の申し込みをする場合は、お手数ですが事前に電話などで予約をしてから申込手続きをしてください。

【問い合わせ】

牧丘支所住民生活担当

☎③ 3111

三富支所住民生活担当

☎③ 2121

やめたい人を手助けする禁煙支援 ～5月31日から6月6日 は禁煙週間です～

5月31日は、世界保健機関(WHO)が定める世界禁煙デーです。世界禁煙デーは、たばこを吸わないことが社会習慣として一般的になるよう加盟各国でさまざまな活動を行うことを目的として、昭和63(1988)年に設けられました。

また、わが国では、平成4年から世界禁煙デーに始まる1週間を「禁煙週間」と定め、各種の週間行事を実施しています。

平成18年度においては、喫煙者に対する禁煙支援を通じ、喫煙の危険性および禁煙の重要性などについての普及啓発を積極的に行います。喫煙はさまざまな疾病の危険因子であり、禁煙は生活習慣病予防の基本の1つです。

喫煙者のみなさん、禁煙週間に機に、たばここと健康について改めて考えてみましょう。

【問い合わせ】

保健課保健企画担当

☎② 1111(内線412、413)

～血液サラサラ体験教室 予約受付～

7月は教室を行いません。

次回教室(8月)の予約受付は、広報7月号でお知らせします。

【問い合わせ】

三富支所住民生活担当

☎③ 2121

山梨市と武田家



武田氏の情報伝達

武田氏が用いた通信手段に「飛脚篝火」と言われるものがある。篝火のほしを使った方法である。烽火を用いる方法は、武田氏だけに限ったことではない。多くの戦国武将が用いていた。武田氏において「飛脚篝火」の整備されるのは、信虎・信玄の代になったからだとされている。

烽火の起源は古く、日本に限っても、弥生時代すでに通信手段として利用されていたと言われる。烽火には「狼煙」の文字があてられることがある。これは火種



下釜口城山の烽火台。右手奥にある山の鉄塔の場所に烽火台があったと言われている。

にオオカミの糞ふんが用いられたことに起因するとされ、この煙は真つ直ぐ上がり、風にも強かったという。しかし、現実的にはオオカミの糞を大量に入手することは困難で、杉の葉・藁わら・火葉などが使用されたようである。烽火台が置かれた場所は、両岸が山地のような地形で、煙が見えやすいように、後方に高い山か森がある場所であつた。途中に遮蔽物しゃへいぶつがない見通しのよい場所であつた。

秩父口の烽火台はどのようなルートで設定されていたのであろうか。遺跡から復元すると、釜口山↓成沢東杵あきね・西杵二山の間↓岩手の物見山↓水口の丸山↓仏沢の烽火台↓石水寺の要害城であつたことが想定される。この烽火台について、『甲斐国志』は「仏沢ノ城址」の項で、次のように記している。

北ハ西保へ山路アリ、東水口村御林ノ下丸山ト云フ処ニモ烽火台ノ址アリ、里人城山ト呼ブ、其東ハ岩手ノ物見山ニ達スベシ、夫ヨリ成沢ノ東杵・西杵二山ノ間ニ一所アリテ、遙ニ相對セリ、釜口山ニ一所、皆烽火ヲ置キ、雁坂口ノ急ニ備フル処ニシテ、武田家ノ軍法ニ所謂飛脚篝火ひやくかき、即ち是ナリト云

また、成沢の烽火台については、「東杵・西杵ト云フ両山ノ間ニ旧墓アリ、高ク聳そび工

テ郷中ヲ臨察スベシ、即チ大村党ノ衛所ナリ。城山(下釜口村)三ノ橋ノ西北ニ在リ、烽火場ナリ」と記す。

『東山梨郡誌』では、下釜口の城山を、「武田の勇将荻原豊前守の守備せし処にして秩父に備へたり、烽火台を築きし跡あり。山上より雁坂峠を望むことを得」と紹介している。

烽火台・砦などの警衛にあつたのは、在地の武士団「衆」であつた。国中の治世が安定すると、警衛の中心は国境地帯に移つた。特に重要な地点は、駿河口・信州口・秩父口(雁坂口)であつた。笛吹川筋の警衛にあつたのは「大村衆」であり、範囲は秩父街道雁坂口から大野砦おのりに至る広範な範囲であつた。

烽火台ネットワークを用いた情報伝達のスピードは、どうであつたのだろうか。躑躅ヶ崎つじがさきから信州善光寺平までの距離はおよそ一六〇キロである。早馬でも一〇時間以上かかつたというが、烽火だと二時間ほどで伝達できたという。実際に平成一〇年大阪(大阪城)尾道間の二五〇キロで、烽火の伝達速度の実験が行われたという。二九箇所の烽火台を経由した伝達時間は、一時間五八分であつたといひ、新幹線の列車に遅れること一〇分程であつたという。このことから分かるように、急峻な山や谷に囲まれ、難路の多い甲斐にあつて、烽火が重要な伝達手段であつたことがうかがい知れる。(生涯学習課)

世帯と人口 (2006.5.1 現在)

人口	39,371人
男	18,956人
女	20,415人
世帯数	14,173世帯

今度のお休みとこ行こう？

5月14日、乙女高原の遊歩道づくりに出かけてきました。天気予報では今一つでしたが、10時頃から晴れ間が広がり、作業にはちょうどよい気候となりました。作業後、みんなで朝食を食べながら「そういえば最近こういふ心地よい気候って街中ではないよね。暑いが寒いかのどちらかだもんね。」と談笑しました。標高1,700mの乙女高原では、まだ春の芽吹きが始まったばかり。6月中旬になると、高原には鮮やかなレンゲツツジの花が咲き乱れます。その景観は県下一と言われます。

表紙の写真は、昨年万葉うたまつりの合い間に撮った万力公園のアジサイの花。こちら6月半ばが見頃です。うたまつりの折にでも散策してみてください **EK**