

広報 やまなし

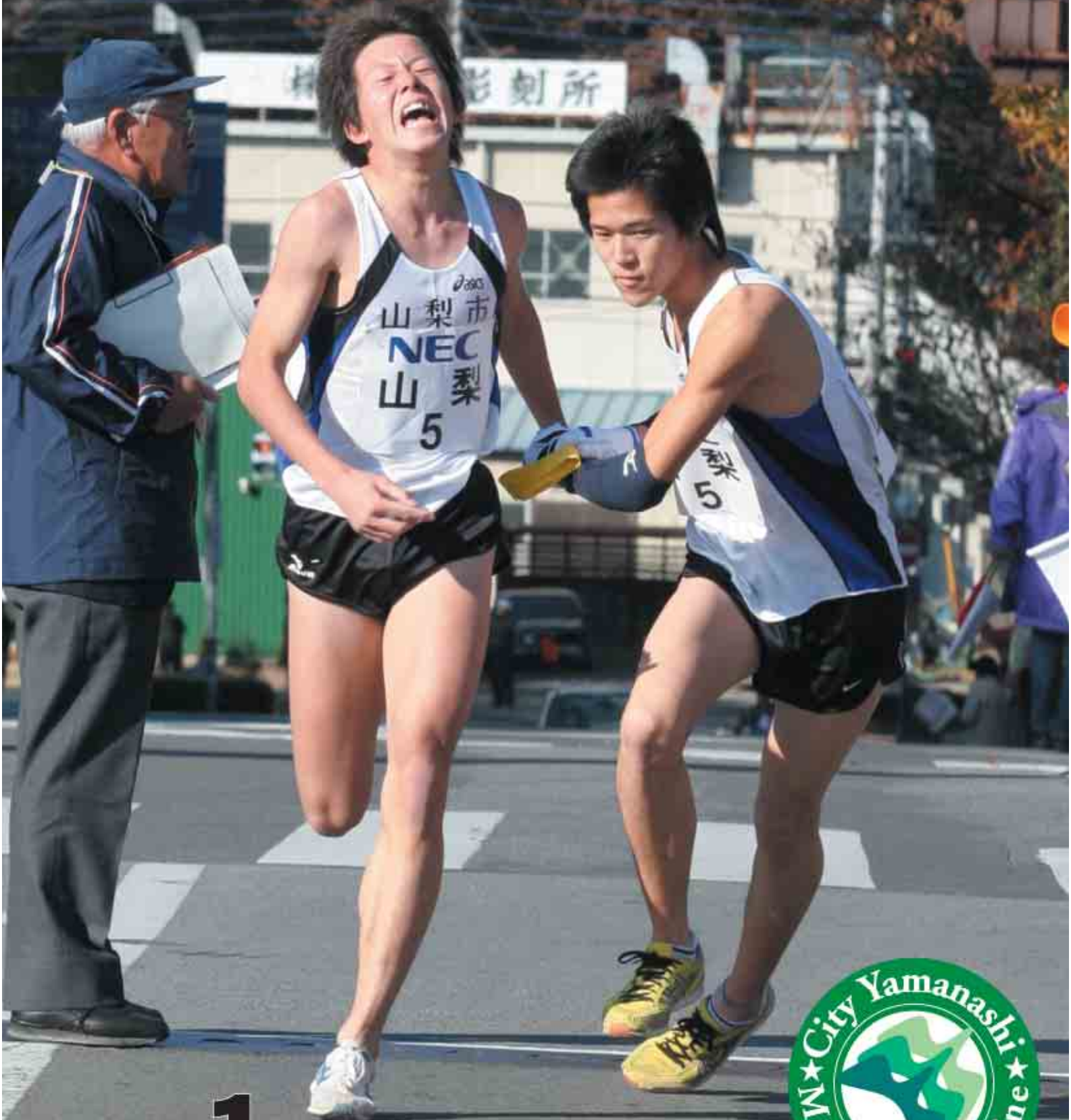

2006.1



迎春

新年明けましておめでとう
ございます。

市民の皆様には、輝かしく、
希望に満ちた、爽やかな新春を
お迎えのこととお慶び申し上
げます。

昨年三月の新市誕生以来、市
民の皆様の温かいご理解とご
協力により新市政が着々と進
展できますことに、改めて感謝
申し上げます。

地方分権の時代を迎え、真の
意味での自立した地方自治の
確立が強く求められており、今
こそ地方の実力が試される時
であると感じています。

市民の皆様が心から、このま
ちに住んでいて良かったと実
感できるまちづくりを目指し、
1300年余の歴史や秩父多
摩甲斐国立公園、果実の郷など
の地域特性を生かし、「自然と

歴史的資源を活用した潤いの
まちづくり」「ぬくもりのある
健康と福祉のまちづくり」
「人々が集う活力に満ちた賑わ
いのまちづくり」「都市基盤の
整った快適で安全安心なまち
づくり」「豊かな心や個性を育
む教育と文化のまちづくり」
「協働のまちづくり」を推進し、
「参加と創造」「市民が主役」の
理念のもと、『やすらぎと活力
ある快適住環境都市』『真心と
和のまち山梨市』の実現のた
め、本年も全力を尽くし「挑戦」
し続けます。

来年は、NHK大河ドラマで
「風林火山」が予定されていま
す。本市には甲斐源氏・安田義
定にまつわる数々の遺産、武田
信玄の曾祖父・信昌が開祖した
永昌院をはじめ、信虎が産湯を
浸かった岩下、信虎・信玄の二
代にわたり整備された窪八幡
神社などの国指定文化財、ま
た、秩父裏街道・戸市・鍵懸の
関、川浦番所、山城、烽火台な
ど歴史的遺産が多数あります。
現在、これらの文化財を活用
したまちづくりの「ワールド
ミュージアム構想」（野外博物
館のまちづくり）を策定し、そ

の実現に向けた取り組みを展
開しています。山梨市を訪れる
人にも、市民の皆様にも山梨市
のすばらしさを再認識し、満喫
していただくため、さまざまな
準備を進めています。

本年も、時代に適応した施策
の展開を積極的に図り、市民の
皆様とともに未来に羽ばたく
山梨市の躍進に向けて邁進す
る所存です。一層のご支援とご
協力をお願い申し上げますと
ともに、市民の皆様にとつて今
年一年が良き年でありますよ
う祈念します。

人・自然に

やさしいまちづくり

「ウェルビーイング都市」

を旨指して

キーワード・課題はたくさん
ありますが、21世紀は、「環境」
「健康」「福祉」が今まで以上に
意味を持ちます。

山梨市では、今、二つの大き
な取り組みをしています。

一つ目は、森林セラピーの推
進です。万力林と西沢溪谷が全
国31箇所の森林セラピーロー
ド・基地の候補(国土緑化推進
機構・森林セラピー研究会が推

「協働」とは？

郷土が誇れる地域となるため
には、市民一人ひとりが、「地域
社会を支える主役」という認識
を持つて行動していくことが不
可欠です。

一時代前は、お互いが快適に
暮らすために、地域の課題は自
分たちで解決し、決定していく
(個人で↓家庭で↓地域で↓行
政で)という考えやしくみが機
能していました。

しかし、さまざまな社会・経
済変化により、価値観・生活様
式などが多様化するとともに、
行政への依存傾向が強まり、こ
の機能が縮小してきました。現
在の社会システムだけでは、諸
課題に対応できない状況も生じ
ています。

地方分権、行財政改革、人口
減少社会などの潮流の中、今、
市民による自立と連携に基づく
まちづくりの必要性が、改めて
認識され始めました。行政だけ
では対応しきれないような課題
に、市民・自治会・各種団体・
企業・ボランティア・NPO法
人などのみなさんが、支え、相
互に補完し合い、達成していく
ことを通じ、心のふれあいや満
足度を高めていくことが今後の
地域社会の大きなテーマとなっ
ており、期待を集めています。

このような社会・時代背景の



「市長さんもなにか書いて〜！」園児たちの書道教室を見学に行くと、あっという間に囲まれてしまいました。子どもたちに贈った言葉は「ゆめ」と「なかよし」。夢を持って、元気に仲良く過ごしてほしいとの願いを込めました(倉科保育所にて)。

※ウエルビーング(Well-being)

より良い暮らしと健康。シュリンクング・ポリシー(Striking Policy) 創造的縮小政策。

進)となっていることは、これまでも広報誌などでお知らせしたところでは、18年度は、森林浴関係自治体の全国大会の誘致、森林セラピーのプログラムの実践予定など、豊かな自然・山林を生かした「医観連携」ウエルビーング[※]のまちづくりを目指します。

二つ目は、環境と新エネルギー推進の取り組みです。

現在、新エネルギービジョンの策定に向けて取り組んでいきます。柳平地区では風況観測が始まり(風力発電)、徳和川ハイドロバレー計画は、開発促進調査(小水力発電)をしています。

また、バイオマスエネルギー(木質バイオマス活用・発電・温水給湯)、バイオマスタウン構想地域指定(農水省)の申請を予定しています。

環境に関しては、環境基本条例に基づき、環境基本計画廃棄物処理計画などの策定を予定しています。

昨年視察研修で訪れた環境先進国であるドイツ、岩手県葛巻町において調査したことを、これらの取り組みに大いに生かしていきたいと考えます。

本格的な人口減少社会突入

厚生省動態速報によると、昨年上半期、出生数を死亡数が3万人以上も上回りました。

自然増加数が始めてマイナスとなり、予測より2年早く「人口減少時代」に突入しそうです。「状況次第で今年1年で人口

減となる可能性は否定できない」と発表されています。目前に迫る人口減少問題は大きな課題です。

人口減少・少子高齢化・財政問題・地球規模の環境問題など、私たちの国やまちをめぐる状況は大きく変わってきています。

人口問題を見ても、特に首都圏以外の市町村の人口減少はすでに顕在化してきており、今後この傾向にますます拍車がかかることとなります。これまでの右肩上がりを前提とした国づくり・まちづくりそのものを根本的に変えていくことが不可欠です。

こうした時代の大きな変化と真直面から向き合い、新しい時代に向かつて大きく舵をとっていくことが自治体に求められています。

日本と同様に人口減少、高齢化の問題に直面しているドイツでは、都市が縮小するといった事実を認識し「シュリンクング・ポリシー」[※]を進めています。

ドイツの多くの都市では、人口減少や雇用不安などの大きな

中で「私たちの地域」を、そして「山梨市」をより良い形で次世代へ継承していくためには、政策形成の強化など行政力の向上と、広く市民の皆さんがまちづくりに参画する市民力の向上により「協働のまちづくり」社会を築き新しい「公共」を創出していくことが大変重要でです。

「参加と創造」「市民が主役」「挑戦する山梨市」です。

な問題を抱えています。が、まちづくりにとっては逆に「絶好のチャンス」と捉え、各自自治体では30年、50年先の人口減少を見据えたシュリンクング・ポリシーを進め、自然と共存するまちの再生に取り組んでいます。シュリンクング・ポリシーは現実なものとなってきます。

チャレンジ! 山梨市

山梨市長 中村照人



【今月の表紙から】

新しい仲間へたすきリレー

12月3日、4日の2日間にわたって第42回山梨県一周駅伝競争大会が開催されました。山梨市もこの大会コースとなっており、毎年多くの市民が沿道にて応援しますが、特に第三中継所の万力大橋西詰めには、今年も多くの市民が詰めかけ、市役所職員手作りの市章が入った旗を振って、激走する選手に拍手と声援を送りました。

山梨市チームは、12位で中継所に到着。市民が見守る中、第三走者の鈴木拓也君(東後屋敷から第四走者の安藤準君(牧丘町替地)にたすきが手渡されました。これも合併ならではたすきリレーです。

総合では、15位に終わった山梨市チームですが、新しいチームでのレースは始まったばかり。第2区では、大沢由富子さん(上右)が区間賞を取るなど、活躍も光りました。これからのチームに期待しましょう。

広報やまなし

2006年1月号 目次

- 02 平成18年の年頭に当たって 山梨市長 中村照人
- 05 市民の声を聴く。市民と語る。タウンミーティング報告
- 12 市農業委員会からのお知らせ
- 13 パブリックコメント募集 高齢者保健福祉計画・介護保険事業計画(案)
- 14 市政の動き 市営バス・出前講座ほか
- 16 シリーズ税③ 申告を忘れずに!
- 18 ドイツ視察研修報告② 環境問題編
- 22 **CITY YAMANASHI 2005.11~12 SELECTION** 今月のできごと
- 24 秋の叙勲、褒章受賞者紹介 ほか
- 25 もしもし、市役所ですか? 図書館の照明について
- 26 図書館だより
- 27 安全・安心のまちづくり
- 28 情報やまなし 募集 催し お知らせ 相談
- 32 こども 各種教室・健康診査
- 34 保健・福祉 人間ドック申込受付 インフルエンザほか
- 36 各種イベントのお知らせ

別添

広報やまなし地域版情報カレンダー (山梨・牧丘・三富)

ひとの動き

人口	39,483人	(-21人)
男性	19,005人	(-9人)
女性	20,478人	(-12人)
世帯	14,094世帯	(+8世帯)

(平成17年12月1日現在)

広報やまなし ●平成18年1月号 No.011 編集 山梨市役所総務課 発行 山梨市
 〒405-8501 山梨県山梨市小原西955番地 ☎0553-22-1111 (代) fax 0553-23-2800
 Eメール info@city.yamanashi.lg.jp ホームページ http://www.city.yamanashi.yamanashi.jp



「市民の声を聴く。市民と語る。」

市内11地区において、まちづくり懇話会を開催

「市民が主役」 協働のまちづくりに向けて

三市町村が合併して誕生した新「山梨市」。大きくなった新市に寄せる期待の一方で、「行政が遠くなり、生活が不便になるのでは?」「行政の目がすみずみまで行き届くのか?」といった不安が市民のみなさんにはあると思います。

新しいまちが一日も早く一体感をつくり出し、行政と市民が力を合わせて協働のまちづくりをするためには、市民に情報を伝える「広報活動」と市民の要望や意見を聴く「広聴活動」は欠かせないものです。

山梨市では、行政を身近に感じてもらう、開かれた行政、そして市民が主役のまちづくりを進めるために、10月25日から12月2日までの間、市内11か所において、「タウンミーティング」市長と語ろう『まちづくり懇話会』と題した集会を開催し、合計562人の方にご参加いただきました。

広報では今月と来月と2回に分けて、11日間に渡って各地区で開催された懇話会の主な内容をお伝えします。

道路整備について

①県道塩平窪平線の拡幅工事について、約11キロの距離で、工事が始まってから26年経つが半分しか進んでいない。市街地を先にということで工事が遅れているが、西保地域にはカーブが急で見通しの悪い場所が何か所もある。ぜひ、先に手をつけてもらいたい。(西保)

市長 地域の要望としては十分理解できます。工事が当初の予定ほど進んでいないという感じを受けました。早急に工事が進むよう、県に要望します。

②フルーツライン野背坂く市川間はいつになったら完成するのか。(西保・中牧・八幡)

市長 旧牧丘地内に比べ、市川から峠が高低差がありすぎるといふ地形とゴルフ場の問題がネックになっていました。またこの区間は、一級市道のため、農林水産省と旧建設省との協議の中で、建設省の補助制度を導入して行う区間となり、莫大な費用がかかることになったのが、取り組みが遅れた原因です。牧丘側は18年度には峠までの道ができます。市川側については、今年度予算に調査費を計上し、どのような道路が可能か

を調査します。

③市道1173号線の橋の下を曲がったところの改修をしていただきたい。災害で流れてしまった所である。(諏訪)

④市道1200号線。道幅が狭く夜は特に危ない。側溝にふたをかけてもらいたい。(諏訪)

建設課長 どちらも担当課で現場を確認し、区長、土木委員と相談する中で、できるだけ早い対応をしていきます。

⑤畑総38号線。工事がストップしているが、早い開通を望む。今後の計画と共用開始の時期は。(岩手)

農林課長 用地の関係で、230mが未改良となつています。担い手畑総事業で実施していましたが、16年度末で事業が終わってしまい、県でも心配をしています。今年度中に仕上がる箇所は、仕上がり次第供用開始する予定です。今後は、県や地元の協力を得る中で考えていきます。

⑥山梨市の道路網整備計画はどうなっているのか。(八幡)

市長 国道・県道・市道・農道といろいろな種類の道路があるので、ちぐはぐに感じられるかもしれません。旧山梨市には道路網整備計画がありましたので、それを元に新しい市の道路

網整備計画を市の総合計画や都市計画などを考慮しながら作っていきます。

建設課長 旧山梨市を例にとると毎年60件前後の道路関係の申請が各地区から上がってきてます。市で年間手を付けられるのは20件前後です。限られた予算の中で事業ですので、ぜひ、ご理解をいただきたいと思えます。

⑦石森山の西を通る道路は、大型店ができてから通行量が多く、歩くのが怖い。高校生が自転車ごと水路に落ちたこともある。ぜひ、水路に溝ぶたをかけてほしい。(加納右)

建設課長 水路には溝ぶたのある箇所とない箇所があります。さっそく、現地を確認し、危険な箇所については対応していきます。道自体が昔の道ですので、歩道もありません。通行には、十分気をつけてください。

⑧市道で穴が開いている場所がときどき見られる。(日下部)

建設課長 市内全域だとかなりの数があると思います。地道に補修対応していきますので、場所を詳しく教えてください。

⑨石森山南線の工事の見通しを。(後屋敷)

建設課長 県の工区と市の工区があります。市の工区について

は、今年度中の完成を目指して工事を進めています。県の工区は、若干用地交渉が難航していて、もう少し時間がかかるようです。

⑩地域内の道路は狭いところが多く、緊急車両も入れない。また、通勤と通学の時間が重なるので、子どもたちが安心して通学できるように、道路改良を早急にお願したい。(日川)

建設課長 毎年、各地区から道路の改良申請が上がってきます。全ての箇所を対応できるだけの予算がありません。緊急性を検討しながら、順次対応していきます。地域に伺って、相談をしながらよりよい道づくりをしていきたいと考えますので、ご協力をお願いします。

河川・水路などの整備について

①八幡(西保)堰の改修をお願いしたい。5、6年前に山を崩したあと崩壊が進んでいる。早期対応を。(西保・岩手)

農林課長 ゴルフ場の計画があった場所が未改修となつています。来年度から3年計画で県営事業として実施を予定しています。

②取り入れ口との段差があり、

まちづくり懇話会

Town Meeting

どの会場にも多くの市民が集まり、市民からの意見や市からの説明を熱心に聞き入った。



水が入らない水路がある。また、山水がたくさん出て、水路が荒れてしまっている箇所がある。改修してほしい。(西保)

農林課長 現地を確認したいので、改めて案内してください。確認後、検討します。

③ 雫々岩手堰が漏水しており、夏場農業で水が欲しい時に水がない。コンクリートで固めるなど、ぜひ、改修を。(諏訪)

農林課長 今年度、国庫補助事業で概略設計をし、来年度改修予定です。取り入れ部分は、市単独事業で着工したいと考えています。環境にやさしい構造を考えていますので、ぜひ、地権者のご協力をお願いします。

④ 「堰や河川を整備するからダム建設に賛成を」と言われてきたが、実行されない。早く実施を要望したい。(諏訪)

市長 ダム工事にあたっての約束事である県道・林道・堰・河川の改修が当初の話のように進んでいない状況です。琴川ダムは地域に開かれた位置付けになっています。道路の整備をしないとバスが通れず、地域振興面でも展開力が弱くなりますので、もう一度、整理をさせていただきます。県に強力をお願いしています。

⑤ 久保堰については、地形が変わってしまい、水が取り込めない。水が流れないので悪臭がするし、住宅密集地で火災があったらどうすればいい?と思う。早急な対応を。(岩手)

農林課長 現状は十分承知しています。笛吹川の水も少なくなっており、難しい状況ではあるが、何とか水の確保を考えたいと思います。改修には、県のカも必要ですので、お願いしていきます。地元でもご協力をお願いします。

⑥ 笛吹川の真ん中に林ができています。河川清掃はできないものか。利根川、多摩川のようにきれいな河川敷に。(後屋敷)

⑦ 重川と日川の河川整備を。地域でできるごみ拾いなどは実施しているが、橋の下に木やツタが生えていて、カメムシの発生源になっている。取り除かないと大雨が来たら、大変なことになる。汚泥の抜き取りもしてほしい。(日川)

市長 川の風景も昔とずいぶん変わってきました。治山工事やダムなどの開発が進み、水の量が減りました。その結果、河川に草木が生えて現在のよう風景になってしまいました。私がウォーターフロント構想と言っているのは、河川を活用してのまちづくりのことであり、川を

Town Meeting

きれいにするとともに、親水ゾーンを作ったり、環境問題を考えるテーマにしたり、教育や福祉の場に活用したりということがなのですが、そういうことが展開できたらと考えています。河川全体となると膨大な距離・面積になり、大変頭の痛いところですが、随時国や県にもお願いし、できるところはやっていただいています。予算を伴うものですので、なかなか取り組みが追いつきません。

建設課長 「ごみ拾いをしていただいていること感謝します。以前は、河川清掃などの実施に対する経費が県などから市へ来ていましたが、今はもうありません。市も予算が厳しく、みなさんのボランティア精神に頼るしかない現状です。ごみは少しでもあると、そこへまた捨てられるという悪循環があります。地域でも監視の目を光らせて、ごみを捨てた人を目撃したら、市役所へ連絡してください。

農林業振興・ 林道整備について

■農業振興について

①農業従事者が高齢化し、後継者もいないので畑を貸したいという人が多い。また、荒廃農地

が増えている。果物以外の作物を作るよう指導したらどうか。また、工場誘致なども考えたらどうか。(中牧・諏訪)

②山沿いの農地では、農地に木を植えようかという話も聞くが、活用について個人に任せるのではなく、市として計画を立てた方がいいのでは。(加納君)

③遊休農地が増え、今後は継ぎ足しだけでは5年後、10年後には抱えきれなくなる。山梨市は笛吹市とともに「フルーツのまち」として生産高も高い。果物狩りなど観光客が訪れた際、遊休農地ばかりではなんとも格好悪い。ぜひ、遊休農地の解消策を考えてほしい。(日川)

市長 農業後継者、遊休農地の問題は大きな課題です。構造改革特区の中で、遊休農地を増やさず活用していくという認定をいただきましたが、企業や産業として農業に進出するには、ある程度のノウハウがなければ難しいです。全体的な対応はなかなかできませんが、都市との交流を促進しているような体験ができるゾーンとして一部活用しています。また、体験だけでなく、新たに定住してもらえるような施策もしていかなければなら

いと思っています。

農林課長 現在、農業振興地域整備計画の見直しを進めています。農業委員も新たに選出されましたので、相談していきいたいと思います。

④国道140号沿いには、市内に2つの「道の駅」がある。同様な施設を整備し、地域で採れる農作物を販売できるようにしてほしい。(後屋敷・日川)

市長 現在、公営の施設が指定管理者制度を導入しています。そのような時代ですから、市が直営施設を作るとは非常に難しいと考えられます。市として相談に乗ったり応援したりすることは可能です。地域でいろいろな研究をすることが望ましいと思います。

①この地域は、自然に恵まれた



住みやすい地域である。これは、先人たちの努力のおかげだと思っている。今、里山の管理ができず、保水力が低下している。これはやがて土壌の崩壊につながる。県でも環境税の導入など検討していると思うが、里山をいかに蘇らせるか。地域循環活性化事業を新市においても継続してほしい。(西保)

②国の施策によって一生懸命植林したのに、今は放置されている。山を守らないと災害につながる。でも、経費がかかりすぎる。林業経営にも補助制度を。(諏訪)

③森林総合整備事業で山づくりをしてきた。たくさん造林をしたが、今は価値が下がってしまった。後継者もいず、森林組合にお願いしないと維持していけない。補助をもう少し上乗せ

してもらいたい。三富は95%が山林、地域の特性を生かし、「三富の山は緑のダムである」と言われるようにしたい。(三富)

市長 新山梨市のおよそ80%は山林です。これからは、環境問題がますます脚光をあび、自然エネルギー、クリーンエネルギーの時代となります。今、木質バイオマスのチップ化プロジェクトの申請をしています。山梨市には、すばらしい要素があるので、それを生かしていかなければと思います。今取り組んでいる森林セラピーも、今後認定を受けると、森林振興や観光振興などいろいろなものに結びついていく要素があります。

農林課長 旧牧丘町・三富村においては、森林総合整備事業を活用し、国・県・町併せて高い補助率で間伐などに対しての補助をしていました。これは、新市になっても継続していきます。新エネルギー対策としての間伐材の木材の活用や里山の整備管理については、今まで以上に力を入れていきたいと考えています。

④山林の木が枯れ始めている。虫による被害だと新聞にも載っていた。防除策を考えてほしい。(諏訪)

農林課長 カイガラムシの一

種の被害です。平成12年頃、峡北地方で流行したもので昨年頃から峡東地方へ被害が拡大しました。市全体で、現在151ヘクタールの被害があります。その3分の2が牧丘の山林です。被害樹木はクリやコナラの木です。山沿いの農地のクリには十分な注意が必要です。2、3年で天敵である病原菌ができ、被害は終息するという結果が他の地域で出ています。現在の防除方法は、ヘリコプターによる消毒散布しか方法がありません。しかし、実施すると、水源地への影響が出るので、市でも非常に苦慮しています。何らかの対策を取らねばと思っていますが、今のところこれといった方法がありません。

⑤塩平く徳和線について。現在の状況を聞きたい。(諏訪) 徳和地区は、現在行き止まりである。災害時の孤立化を防ぐためにも早期開通を望む。(三富)

農林課長 今年度は、塩平工区を約1000m、倉科工区を約1000m実施、袖口工区も約150m再着工します。道路については、観光面にも使える道路です。早く進めていきたいと考えています。地権者のみなさまのご協力が必要です。よろしくお願いします。

⑥林道を舗装してほしい。東山中部長道。(西保) 徳和下高木

商工観光振興(駅周辺開発)について

■駅前・商店街活性化対策

①莫大な投資をして駅前がきれいになったが、空洞化しているように感じる。また、旧春日居町との境に大型店が進出する計画があるときいているが、郊外に大型店を無秩序に建設させるのはどうか。(山梨)

市長 都市部の空洞化問題は全国的なものです。近隣を見ても、甲州・笛吹とも駅前より郊外に大きな駐車場を整備した大型店の進出が目立ちます。今後、新しいまちづくりの中で、駅周辺に人々が集まるような取り組みが必要だと感じています。大型店の進出については、

③駅前、駅舎ともきれいになった。南側とそれに関連する道路がどのようになっているか、説明してほしい。(日川)

市長 地域からの要望書は読ませていただきました。市職員も勉強会に参加し、さまざまなお意見をいただいています。予算的には厳しい時代です。その中で、市の中核としての位置付け、県の都市計画マスタープランの中での一宮御坂インターとの連携も上げられます。市でも合併により新しい都市計画マスタープランを作成しなければなりません。広域的なつながりも考える中で、勉強・研究をしていかなければと思っています。

農林課長 限られた財政の中で、少しでも有利な国の補助事業、交付金事業を使うことができないか検討をしています。今しばらくお時間をください。

都市計画課長 現在、下神内川・上神内川3区のみなさんが勉強会をしており、都市計画課でも参加しています。まず、地域のみなさんがどのようなまちづくりをしたいかを検討していきます。順次開発を進めたいと考えていますが、厳しい財政状況です。そのことも考えながら、近隣のみなさんの意向に沿った開発計画をと考えています。

地域整備計画を整備し、今後の土地利用計画を出した上で、国、県との協議の中で判断を仰ぐこととなります。農地を手放すということになるので、後継者がいないので」という話も聞いています。難しい問題です。

②加納岩地区では、駅の南側を立ち上げた。北側の開発が仕上がったので、今後南側を



Town Meeting

■観光振興

①三富地域には、全国的にも名の知られた観光地がある。旧山梨市において取り組んできたフィールドミュージアム構想の枠を三富にも広げてもらえると聞いたが、ただ眺めて帰るだけの観光地でなく、観光客がゆっくりと心を癒して楽しめる観光スポットを作っていたきたい。茅葺き屋根の家を復元改修し、笛吹川発祥の地として開発していただきたい。(三富)

市長 三富には、すばらしい山々や自然があります。ハイキングから本格登山が楽しめる地域ですので、区分けをしながら整備することが必要だと思いません。いろいろ研究させていただきます。と思います。

②駅前に観光案内所を作る計画を聞いたが、駅の一番東側だという。広報誌で場所を確認したが、あまり効果が得られない場所だと思う。(日下部・後屋敷)

市長 区画整備事業の中で、元々の地権者優先で事業を進めた経過があると聞いています。一番いい場所に観光案内所をつくるのは難しい経過があったと思います。

都市計画課長 駅利用のお客様に対しては、駅の正面がベストだと承知しています。しかし、

実際には車で来られる観光客も多いのが現状です。駅の東側に一時駐車場を設けたので、その東側に案内所を置くことになりました。駅の利用者が多いシーンについては、駅前に臨時的な案内所をとということも含めた中で場所を決めさせていただきました。

③駅前で観光ボランティアをする際、市内の業者に営業妨害と言われた。市の玄関とも言える場所で、接客業を営む人が口にした言葉に心が痛んだ。一部の人でも、市のイメージが落ちる。行政と観光協会で研修の機会を設けたらどうか。(日下部)

④市の観光ボランティアをしている。少しでも外からお客を呼ぼうと一生懸命にしているが、接客業に携わる人のお客様に対する態度を見ると、マイナス部分が多すぎる。県も市も観光でお客様を呼ぼうとするのなら、もう少し教育しないと。観光協会、商工会と話し合い、指導をしてほしい。(後屋敷)

市長 基本的には、個々で認識してもらいたいと思います。団体には、行政としてこういう形でお願いますと申し上げていきたいが、個々には非常に難しい。以前にもそういう話が出たとき、業界の方に社員教育をお

地域版情報カレンダーの様式を変えました



タウンミーティングにおいて、「広報と一緒に毎月発行されるカレンダーの曜日の並びが市販のものと違って使いにくい。配布されても使わない。」との指摘を受けました。

今までは、月曜日から始まり土日を週末として並べる様式をとっていましたが、1月号から市販のカレンダーと同じように日曜日から始まる様式に変更しました。
(総務課広聴広報担当)

環境問題について

①グループで生ごみをEM菌とボカシを使って再利用している。ごみ減量対策という形で奨励金として材料費に対する補助をもらっていた。新市においてもぜひお願いしたい。(中牧)

②公民館の婦人学級で7、8年

前からボカシを作り、生ごみの堆肥化に取り組んでいる。しかし、販売が拡大していかない。堆肥化したものを市で買い上げるとか、ボカシそのものを買い上げるとかして、ボカシの普及に協力してほしい。(日下部)

市長 費用の面から、現時点では、堆肥化したものを市で買い上げることは難しいです。

環境課長 地域でごみの減量化に取り組んでいるとのこと、感謝します。現在、山梨市ではコンポストと電動式生ごみ処理機の購入補助を行っています。材料費の補助はありません。今後、費用対効果を考え、検討し



ていきます。

③リサイクルは自分自身が取り組むこと。分別処理は当たり前。その辺を考えると、厳しい財政状況でもあるので、補助金を廃止したらどうか。(後屋敷)

環境課長 リサイクルは、市民のみなさんが積極的に活動してもらい、ごみの量を減らすのが基本です。そのための取り組みに報奨金を出してきましたが、市としても見直しの時期が来ていると感じています。検討をし、順次改正できるようにしていきたいので、ぜひ、ご協力をお願いします。

③山梨市においても取り組みんでいる人を知っているが、ごみ減量のため、買い物袋を持ち歩く運動をぜひ市をあげて取り組んでもらいたい。(中牧)

環境課長 レジでもらう袋は、結局ごみになります。買い物に行く際は、ぜひ買い物袋を持参していただきたいし、過剰包装などもぜひ断ってもらいたい。一人ひとりの心がけがごみの減量につながります。みなさんの協力をお願いします。

④新しいごみ処理場計画について教えてほしい。(山梨)

市長 東山梨地域全体でごみ焼却場をつくらうという計画は、合併前に議論し、進めてきまし

た。6市町村で合併を進めていたときには三富地域にというところで旧三富村から承諾をいただいていたのですが、合併の枠組みが変わったので、改めて地域のみなさんにこれまでの経過説明と考え方の意見交換を行いました。まだ話し合いの段階で、決定には至っていません。

④大工地域の沢には不法投棄が絶えない。市で定期的に撤去しているが、次の日にはまた捨てられ困っている。(八幡)

環境課長 今までは、民間の警備会社に委託をしていたが成果が上がらないので、今年度は市で嘱託職員による不法投棄防止パトロールを始めました。見つけたごみは放置せず、なるべく残さないよう撤去しています。また、大きなごみについては、業者と委託して回収したいと考えています。また、監視については、各地区の保健衛生委員、県で委嘱した不法投棄監視員、民間ボランティアによる自然監視員にパトロールをお願いしています。郵便局の外務員にもそのような場所を見つけたら通報してもらえよう委託をしています。それぞれが連携をとって、今後、不法投棄をなくすよう努力していきたいと思えます。また、地域のみなさんにも

監視の目を光らせていただきたい、ぜひお願いします。

⑤東山中部林道に産業廃棄物の捨て場があった。安定5品目だから心配ないと説明を受けているが、将来が不安だ。市で調査する方法はあるのか。(八幡)

環境課長 業者と地元赤芝区にて協定を結んで、搬入量、経路、時間などを決めていると聞いています。汚染の心配ですが、水質検査を年2回実施しています。検査結果は地元住民にも公表し、市にも提出いただいています。今の所は問題はありません。今年7月埋め立ては終了したとの報告が業者から県に出され、今後は、地元と協議をする中で封鎖することになっています。大雨による災害で崩れることのないよう、盛り土を行い、その上に緑化工事を行うことになっていますので、防災処理をしっかりとるよう要請します。

来月号では、今回お伝えできなかった「くらし」「公共施設」「教育・文化」「市政一般に関するご意見」「まちづくりへの取り組み」などをお伝えする予定です。なお、誌面の都合で全てのご意見を載せることができません。ご了承ください。



■山梨市農業委員会委員名簿

役職名	氏名	住所	種別	☎
会長	手島 英惟	西	議会	22-4245
会長職務代理	武井 文茂	牧丘町成沢	選挙	35-2730
会長職務代理	山下今朝幸	正徳寺	選挙	22-2565
	渡邊 正道	万力	選挙	23-0772
	小泉 義明	矢坪	選挙	22-2550
運営委員	矢崎 身悦	落合	共済	23-1130
	深澤 武	下石森	選挙	22-1698
	大沢 和人	上岩下	選挙	23-0672
	勝村 力	大野	選挙	23-1177
	佐藤 正洋	万力	選挙	23-0488
運営委員	丸山 幹雄	上神内川	議会	22-0667
	金子 輝夫	中村	選挙	22-1876
運営委員	三富 英雄	上之割	選挙	22-2766
	河野 友昭	下栗原	選挙	22-1162
	手塚 巖	小原東	選挙	22-4115
	幡野 勝彦	東後屋敷	選挙	22-1354
運営委員	神戸 政一	歌田	選挙	22-0724
	市川 隆夫	三ヶ所	議会	22-2302
	金井 文雄	七日市場	選挙	22-3173
	深沢 一也	水口	選挙	22-6513
	鶴田 馨	北	選挙	22-7030
	杉田 義仁	市川	選挙	22-4366
	平松 迪也	堀内	選挙	22-7170
運営委員	鶴田 正幸	南	選挙	22-3466
運営委員	小笠原貞雄	江曾原	農協	22-5439
	中村 仁	東	選挙	22-4214
	戸田 潔	牧丘町西保中	選挙	35-2885
	精進伊才武	牧丘町千野々宮	選挙	35-2232
運営委員	藤原 宏文	牧丘町西保中	選挙	35-2768
	荻原 克己	牧丘町窪平	議会	35-3017
	鶴田 佳則	牧丘町倉科	改良	35-2734
	大澤 吉元	牧丘町倉科	選挙	35-2750
運営委員	古屋 昭男	牧丘町西保下	選挙	35-2491
運営委員	久保田忠雄	三富上柚木	選挙	39-2735
	竹居 明夫	牧丘町窪平	選挙	35-2655
	大澤 繁	牧丘町倉科	選挙	35-2448
	山中 正人	三富徳和	選挙	39-2804

※農協＝フルーツ山梨農業協同組合 共済＝中央農業共済組合
改良＝笛吹川沿岸土地改良区 議会＝山梨市議会

【問い合わせ】

農業委員会事務局(山梨市役所牧丘庁舎農林課内)

☎ 35-3111 (内線 106、107)

山梨支所地域振興課農林担当 ☎ 23-4111 (内線 432)

三富支所地域振興課農林商工担当 ☎ 39-2121 (内線 319)

新しい農業委員会委員を紹介します

山梨市では、合併の特例に関する法律の規定により、選挙による農業委員の任期が11月30日で満了することを受け、11月13日農業委員会委員の立候補届出を受け付けました。その結果、定員と同数の届出があり、無投票で新しい農業委員が決まりました。

12月6日、新しい委員での初の農業委員会が開催され、会長、会長職務代理、運営委員などの役職が決定しました。

山梨市農業委員会は、今回の選挙

による委員のほか、フルーツ山梨農業協同組合、山梨中央農業共済組合、笛吹川沿岸土地改良区および市議会の推薦による委員で構成され、委員数は合わせて37人となります。

農業委員会委員選挙人名簿への掲載申請を！

農業委員会委員選挙人名簿は、毎年1月1日現在で調整されます。この選挙人名簿に掲載するために

は、以下の要件を満たす農業者が自ら申請を行わなければならないことになっていきます。

掲載申請を行うときには、申請用紙に必要事項を記入し、1月18日(水)までに提出してください。提出場所は次のとおりです。

■山梨地域・牧丘地域在住の方

農事組合を経由し、山梨支所地域振興課農林担当または山梨市役所牧丘庁舎内農林課へ

■三富地域在住の方

郵送または直接、三富支所地域振興課農林担当へ

農業委員会委員選挙人名簿掲載資格要件

- 1、平成18年3月31日現在満20歳以上の人で、10アール(1反歩)以上の農地の耕作業務を営む人
 - 2、前記の人の同居の親族または配偶者で、耕作に従事する日数がおおむね60日以上の人
- * 申請用紙は、農事組合単位で配布または郵送します。

「高齢者保健福祉計画および 介護保険事業計画」(案)に対する ご意見（パブリックコメント）を募集します。



市では、「高齢者保健福祉全般にわたる総合的な計画」である「高齢者保健福祉計画および介護保険事業計画」の原案を策定しました。

この計画は、将来の高齢化を見据え、市が目指すべき目標や高齢者施策の方向を明らかにするためのものです。

原案に対して市民の皆さんからのご意見（パブリックコメント）を募集します。

【原案閲覧の方法（場所）】

①山梨市ホームページに掲載します。

アドレス <http://www.city.yamanashi.yamanashi.jp>

②次の場所に設置します。

◆山梨地区

- ・山梨市役所(保健課介護保険担当)
- ・各公民館(加納岩、日下部、後屋敷、日川、山梨、八幡、岩手)

◆牧丘地区

- ・牧丘支所住民生活課保健環境担当
- ・牧丘町総合会館
- ・中牧多目的集会施設
- ・西保多目的集会施設

◆三富地区

- ・三富支所住民生活課保健環境担当
- ・基幹集落センター

なお、設置場所に出向くことが困難な場合は問い合わせ先までご連絡ください。

【閲覧期間】

平成 18 年 1 月 13 日(金)から 1 月 27 日(金)まで

【意見の募集期間】

平成 18 年 1 月 30 日(月)まで

【意見の提出方法】

◆市で用意した用紙または任意の用紙に住所、氏名、電話番号、意見などを明記し、郵便、ファクス、電子メール、または持参にて提出してください。

・持参の場合は、市役所保健課介護保険担当または支所住民生活課保健環境担当にお願いします。

・閲覧場所には記入様式を設置しますが、必要項目が記載されていれば、用紙は特に問いません。

【その他】

◆提出いただきました意見などは、計画策定の参考資料とさせていただきます。

◆提出いただきました意見などは取りまとめの上、市の考え方などと合わせて市ホームページおよび閲覧場所にて公表します。

◆意見などに対する個別の回答は行いません。

◆提出いただいた意見などは返却しませんので、ご承知ください。

【問い合わせおよび意見などの提出先】

〒 405 - 8501 山梨市小原西 955

山梨市役所保健課介護保険担当

☎ 22-1111(内線 174) ファクス 23-2800

平成 18 年 4 月 1 日、市営バス

山梨市駅～西沢溪谷線、本運行。



現在試験運行している山梨市駅と牧丘・三富地域を結ぶ市営バスが、平成18年4月1日より運行本数を増やし、本運行を始めます。山梨市駅から、西沢溪谷や乾徳山などへのバス利用も可能になりますので、多くのみなさまのご利用をお願いします。時刻表につきましては、3月末までにみなさまのお手元に届くよう、現在、調整中ですので、しばらくお待ちください。

なお、市営バス山梨市駅～西沢溪谷線の本運行により、現在運行している塩山駅～西沢溪谷線(山梨貸切自動車への委託運行)の窪平～西沢溪谷間は、平成18年3月31日をもって運行廃止となりますので、ご了承ください。

塩山駅方面へのバスのご利用については、市営牧丘町内バス(旧牧丘町営バス)の利用ができるよう、窪平にて接続調整を行います。みなさまのご理解とご協力をお願いします。

問い合わせ

総務課行政防災担当
☎ 22-1111(内線228)



旧坂本家住宅整備活用委員会を開催

旧坂本家住宅は、三富徳和地区にある江戸中期に建てられた住宅で、5年前に県の文化財に指定されました。それを機に、旧三富村において整備活用のための委員会を立ち上げ、整備計画を作りましたが、市町村合併により中断となっていました。

市教育委員会では、このほど新たに「旧坂本家住宅整備活用委員会」を設置、11月21日、三富庁舎において新委員を委嘱しました。

委嘱式に続いて開催した第1回委員会では、役員を選出と今後の委員会

の進め方について協議しました。旧坂本家は、建物の老朽化が激しく、修理・復元が求められています。また、同施設の活用にあたって「整備するのなら、乾徳公園への移築復元」という声も上がっています。

旧三富村の整備計画で算出された経費が多額なことから、委員会では、今後、市の財政状況を見ながら、旧三富村の整備計画をもとに協議をしていきます。

■県指定文化財旧坂本家住宅整備活用委員会委員名簿 (敬称略)

役職	氏名	所属団体 役職等
委員	羽中田 壮雄	山梨郷土研究会 常任理事
〃	畑野 経夫	(財)文化財建造物保存技術協会 参与
〃	矢野 昭洋	(財)文化財建造物保存技術協会
委員長	山口 義雄	山梨市文化財指導委員
副委員長	名取 透	徳和区 区長
委員	名取 静子	徳和地区学識経験者
〃	坂本 忠義	徳和地区学識経験者
助言者	新津 健	県学術文化課文化財指導監
〃	遠藤 敦志	県学術文化課文化財保護担当リーダー

出前講座・寄付・確定申告・市長との対話

♥♥♥善意をありがとう♥♥♥

▼社会福祉資金として

中村 光雄様(下井尻)	-----	20万円
金井 一郎様(万力)	-----	10万円
市体育協会ゴルフ部様	-----	69,230円
深澤 輝久様(東後屋敷)	-----	20万円
水上 清志様(江曾原)	-----	10万円
新谷 一男様(上神内川)	-----	100万円



あなたのところに行きます！

「介護保険出前講座、開催中」

「広報やまなし2月号」は、

1月20日(金)

の発行を予定しています。

【おわびと訂正】

広報12月号6ページ、「山梨の未来」の優秀作品発表のコーナーで、丸山郁美さんの学年が違っていました。正しくは1年生です。おわびして訂正いたします。

保健課介護保険担当では、介護保険制度の出前講座を開催しています。これは、市民のみなさんからの要請に基づいて、介護保険担当の職員が現地に出向き、制度の内容などを説明するものです。

12月7日には、「上栗原老人クラブ いきいきサロン」において、出前講座を開催しました。

介護保険担当では、これからも出前講座を続けていきますので、ぜひ、気軽にご活用ください。

問い合わせ 保健課介護保険担当
☎22-1111(内線174)

1月の市長との対話コーナー

市政に関する疑問、要望、提案など市長と気軽に話してみませんか。

【日程および場所・対象者】

18日(水)

〈時間〉

午後1時30分～3時30分

〈場所・対象〉 牧丘支所・牧丘三富地域

19日(木)

〈時間〉 午後1時30分～3時30分

〈場所・対象〉 山梨市役所・山梨地域

※対象地域は原則としてです。都合がつく日程でご利用ください。限られた時間を有効に活用するため、事前予約をお願いします。

【申込・問い合わせ】

総務課広聴広報担当 ☎22-1111(内線226)
または牧丘支所総務課 ☎35-3111(内線134)
三富支所総務課 ☎39-2121(内線322)



確定申告(所得税・消費税・贈与税)の作成会場が変わります！

確定申告の作成会場が、税務署から

「山梨市勤労者福祉センター」

(夢わーく山梨3階・山梨市役所西隣)に変わります。

設置期間 平成18年2月1日(水)～3月31日(金)

(土、日および祝日を除く)

◎期間中、税務署には申告書の作成会場はありません。

開設時間 午前9時～午後5時

所在地 山梨市上神内川1348

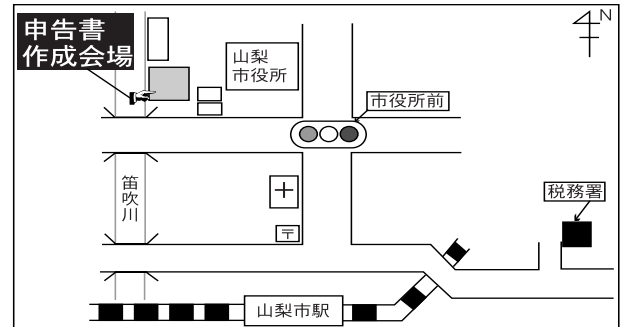

山梨税務署

〒405-8585 山梨市上神内川738 ☎22-1411(代)
確定申告に関するお問い合わせは ☎22-1415

■平成18年度市県民税巡回申告受付日程表

地区名	区名	会場	月日	時間
加納岩	上神内川全区	加納岩公民館	1/31 (火)	午前 9:30 ~ 10:30
	下石森	下石森公会堂		10:50 ~ 11:50
	大野	大野公会堂		9:30 ~ 10:30
	下神内川2・7区	下神内川2区公会堂		10:50 ~ 11:50
	上石森	上石森公民館		9:30 ~ 10:30
日下部	小原東全区	小原東公会堂	2/1 (水)	10:50 ~ 11:50
	下井尻	下井尻公民館		午後 1:30 ~ 2:30
	七日市場	七日市場公会堂		3:00 ~ 4:30
	小原西全区	市役所本庁第1会議室		1:30 ~ 4:30
岩手	全区	岩手公民館		1:30 ~ 3:00
八幡	南 / 北	北公会堂	2/1 (水)	3:30 ~ 4:30
	切差	切差区公民館		午前 9:30 ~ 10:00
	水口	水口高齢者ふれあいプラザ		10:30 ~ 11:30
	堀内	堀内公会堂		9:30 ~ 10:00
	市川/江曾原/大工	八幡公民館		10:30 ~ 11:50
日川	上栗原/中村	上栗原集落集会所	2/1 (水)	9:30 ~ 10:30
	一町田中/歌田/下栗原	日川公民館		10:50 ~ 11:50
山梨	山根/矢坪	山根公民館	2/1 (水)	午後 1:30 ~ 2:30
	正徳寺/落合 小田屋/上岩下	山梨公民館		3:00 ~ 4:30
	万力全区	万力2区公民館		1:30 ~ 2:30
後屋敷	全区	後屋敷公民館		3:00 ~ 4:30
牧丘	塩平	塩平公民館	2/2 (木)	午前 9:30 ~ 10:00
	赤芝/膝立	赤芝公民館		10:30 ~ 11:30
	生捕/漆川 上道/下道/牧平	西保多目的集会施設		9:30 ~ 11:30
	中村上(大村上/大村下/芦の沢/古宿) 中村下(在華/中野/横道)			午後 1:30 ~ 4:30
	城南(城下/御所/馬場) 城東(小田野/法諭庵/北井)	中牧多目的集会施設	2/3 (金)	午前 9:30 ~ 11:30
	東部(笠原/辻屋/唐沢/井戸川) 倉科中(中屋/中尾)/久保			午後 1:30 ~ 4:30
	坂上(新井/西山)/真智/豊原	西山公民館		午前 9:30 ~ 11:30
	下平(上野田/田屋/大袋/屋敷)	下平農事集会所		午後 1:30 ~ 4:30
	山本/杣口(杣口/柳平)	上杣口公民館	2/7 (火)	午前 9:30 ~ 11:30
	室伏(乙ヶ妻/室伏)/大沢/成沢	室伏公民館		午前 9:30 ~ 11:30
	大室/千野々宮	千野々宮公会堂		9:30 ~ 11:30
	堀の内/城古寺/千野々宮住宅 堀の内団地/琴の音タウン 窪平/請地/請地住宅 替地/緑ヶ窪/隼/隼住宅	牧丘支所総務課		午後 1:30 ~ 4:30
	三富	全地区	三富支所総務課	1/31 ~2/7 (土日は除く)

※当日都合の悪い方は、市役所税務課または各支所税務担当に提出してください。

市県民税・国民健康保険税・ 介護保険料の申告を 忘れずに！

1月1日現在、市内に住所のある人は、市県民税・国民健康保険税・介護保険料の申告が必要です。
申告が必要であると思われる人には市から申告書を送付しますので、3月15日(水)までに必ず申告をしてください。
なお、所得がない人でも、申告をしないと所得証明などの交付や国民健康保険料の軽減措置が受けられなくなりま

【申告書の提出先】
市役所税務課・各支所総務課税務担当
なお、税務課では申告書が一時期に集中するのを避けるため、また、申告される皆さんの便宜を図るため、次の日程で巡回受付を行います。お近くの会場で申告を行ってください。
※所得税の申告確定申告ではありませんので、ご注意ください。

確定申告(所得税・消費税・贈与税)の作成会場が変わります!

(旧)山梨税務署
(新)山梨市勤労者福祉センター
(夢わーく山梨)
★詳しくは、15ページをご覧ください。

申告は正しく 納税は期限内に
【正しい申告と、期限内納税のお知らせ】
申告書はご自分で書いて提出はお早め!
平成17年分の申告相談、申告書の受付および納税の期限は
△所得税▽
2月16日(木)～3月15日(水)
△贈与税▽
2月1日(水)～3月15日(水)
△個人事業者の消費税
1月4日(水)～3月31日(金)
・地方消費税▽

申告書の作成はご自身で
確定申告期間中は、申告者で大変混み合います。確定申告書は、「所得税の確定申告の手引き」などを参考にし、できるだけ「ご自身で作成し、お早めにご利用ください」
なお、確定申告書の記載に当たっては、枠内に丁寧に記載していただくとともに、「老年者控除」の廃止など、計算誤りがないようお願いいたします。
※国税庁ホームページには、申告書作成のための「申告書等作成コーナー」があります。ぜひ、ご利用ください。
【<http://www.ntago.jp>】
※税理士のセモノに「注意を！」
申告書の作成などを依頼する場合は、税理士であることを確かめてください。

課税基準の統一について

固定資産税は、毎年、賦課期日(1月1日)に土地・家屋・償却資産(これらを総称して固定資産といいますが)を所有している人へ課税する税金です。
平成18年度評価替えと3市町村の合併に伴い、一部異なっていた課税基準と納税通知書の統一を行います。
土地については、比較的単価が大きく異動の多い宅地と雑種地について、登記簿ではなく、現況利用形態により地目を認定するものとします。評価の方法は、宅地・雑種地を標準地との立地条件(間口の長さ、奥行き)の大小、道路との接続などなどを比較し、補正を加え評価を算出します。
この評価方法は主に、宅地と

雑種地に適用します。また、雑種地については一度宅地としての評価を算出し、利用形態に合わせた補正をして評価額を算出する方法に統一します。
家屋については、旧3市町村で課税基準や評価方法の違いはないため、今回の評価替えには経年補正による評価見直しのみ行います。
償却資産については、会社や個人で工場や商店などを経営している人が、その事業のために用いている機械・器具・備品などをいい、その所有者は法定申告期限(1月31日)内に提出する必要があります。
◎土地・家屋の申告について
平成18年1月1日以前に利用形態が変わった場合、家屋を取り壊した場合は必ず届出を行ってください。現地の確認を行い、平成18年度から現況により課税します。

◎償却資産の申告について
償却資産(事業用資産)の所有者は、平成18年1月1日現在における償却資産について1月31日までに必ず申告してください。なお、旧3市町村それぞれに所有している人については、合算して申告してください。

◎相続人代表者指定届
平成18年1月1日以前に土地・家屋の所有者が死亡した場合、死亡した人に対して納税通知書を発送することができないため、法定相続人の中から納税通知書の発送先を指定する届出(相続人代表者指定届)を行っていただく必要があります(この届出で所有権を相続することはできません)。対象者には、税務課から通知します。
なお、平成18年1月1日以前に法務局へ相続登記申請を行った場合は届出不要です。
◎口座振替について
従前から、固定資産税を口座振替で納税をしていた人で、固定資産税の納税義務者が変更になったり、住所を変更したりした場合は口座の振替ができない可能性がありますので、異動があった場合は必ず確認をしてください。

問い合わせ



- 税務課固定資産税担当
☎ 22-1111(内線 124、125)
- 牧丘支所総務課税務担当
☎ 35-3111(内線 131、132)
- 三富支所総務課税務担当
☎ 39-2121(内線 322、323)

申込用紙は市内金融機関または、税務課収納担当・牧丘・三富支所総務課税務担当に用意してあります。
各種手続きに関しては、税務課固定資産税担当・牧丘・三富支所総務課税務担当で受付をしています。

【おわびと訂正】広報12月号の16ページ「1、老年者控除が見直されました」の記事の中で、合計所得が「1千円」とあるのは、「1千万円」のまちがいです。おわびして訂正いたします。

ドイツ「森林セラピー」と

「環境問題」視察調査報告 その2

〈環境問題視察調査編〉

山梨市環境課 深沢 健二

■フライブルク市の概要

環境問題の先進地として訪れたフライブルク市は、ドイツの西南部、フランスとスイスの国境近くに位置する。面積は153キロ平方メートルで、森林が42%、農地が(ブドウ畑など)25%を占める。環境にやさしい町として国内外に名声をかせ、92年に「環境首都」に選ばれ、交通・エネルギー・ごみなどさまざまな分野で他の都市に先んじて模範的な取り組みを実施しているまちである。

人口は、20万8千人で、そのうち、約10%、2万人以上がフライブルク大学の学生が占めている学園都市でもある。街の造りは、モザイク模様の石畳と中世の街並を復活させたような家並みや色合いなど、調和の取れた建築物がどこことなく優雅で落ち着いた雰囲気をもつ美しい街だ。ここに限らず、ドイツでは、通行を妨げる看板や電柱、自動販売機、夜景を彩るネオン類、コンビニエンスストアなどはない。

■環境調査のプログラムガイドの概要と要旨

10月21日、午前中職業訓練学校にて、特殊法人イノヴェーションツァーグ、ハンス・シュワンダー氏から世界の一次エネルギー供給比率、世界のエネルギー消費量、温室効果ガス、再生可能エネルギー(ソーラー、風力、バイオマス生物エネルギー)、地熱、水力の概要、市が取り組んでいるエネルギー供給の基本理念などについて講義を受ける。

全世界の一次エネルギー供給比率は、化石燃料が約80%を占めているという。化石燃料には2つの問題があり、一つは石油の埋蔵量が44年分しかないこと。もう一つには二酸化炭素の放出により、気候に大きな被害を与えることである。

エネルギー消費量は、北米一人当たりのエネルギー消費はアジア太平洋地域の人と比べ10倍以上の消費量となっている。

化石燃料の消費などにより温室効果ガス(二酸化炭素、メタン、窒素酸化物、フロン)が増加して、21世紀には気候変動がさらに進むと予想されている。

その対策として、二酸化炭素やフロンガスの排出を大幅に減らすことが最優先の課題となっている(ドイツ政府は2000年10月に地球温暖化防止のための国家プログラムを決議し、京都議定書に定められた温室効果ガスの排出抑制、再生可能エネルギー利用の倍増などを定めた)。

再生可能エネルギーは、エネルギーの利用可能年数の問題だけでなく、気候変化の問題も解決してくれる可能性を秘めている。潜在的に十分な量があり、世界のエネルギー需要をまかなうことも可能なうえ、二酸化炭素の排出を大きく減らすことが可能である。

また、再生エネルギーは「雇用の創出」という経済に有益な影響をもたらす。欧州では2010年までに35万人の新しい雇用機会の創出を目指してお



職業訓練学校で再生可能エネルギーなどについての講義を受ける。

り、デンマークでは風力発電により2万人の雇用機会を生み出している。発展途上国においては、電力供給網が必要な既存の発電設備よりスポット供給できる再生可能エネルギーを使用した方が適している。更に再生可能なエネルギーの装置は解体処理される際にも大部分がリサイクルされるため、廃棄コストの面でも長所がある原子力発電所の場合は、放射能に汚染されているのでリサイクルや跡地利用は現状では不可能のようだ。

再生可能エネルギーの占める割合は、約13%にもなる。しかし、個々の国で見た場合、一次エネルギーに占める割合はかなり異なってくる。アフリカでは再生可能なエネルギーの比率が半分を占めているが、その大部分は昔ながらの木材を燃料として利用してい



標高約 1,000 mの場所に設置されていた風力発電施設。

る。先進国の再生可能エネルギーの比率に関しては、ほとんどの国で世界平均よりも下回っているのが現状だ。再生可能エネルギーの潜在的な供給量は世界のエネルギー消費量よりも大きく、世界のエネルギー需要をソーラーエネルギーで賄うことも可能なのだ。

フライブルク市民の高い環境意識の原点は、1970年代から80年代にかけての反原発運動だといわれる。工場建設計画に伴い計画された多数の原子力発電所建設に反対の声を上げた環境市民グループを中心に、フライブルク市民が団結し、ねばり強い運動が展開され、ついに計画は中止となった。この運動の中から、企業や国に依存せず

に中立した立場で原発の安全性、エネルギー問題、ゴミ処理方法などの調査・研究・提言をする環境団体(BUND)も誕生し、環境保護を前面に打ち出す緑の党が結成された。

そして市民は、「原発に反対するだけでなく、原発を必要としないように自らも努力しなければならぬ」ことを認識し、フライブルク市議会は1986年に原発からの脱却を全会一致で決議した後、エネルギーの自立・自給を目指して、省エネ、エネルギー源の効率的な利用、自然エネルギー利用を柱としたエネルギー構想を採択し、それは徐々に具体化されてきている。

ドイツはその後10年以上におよぶ議論の末、原子力エネルギー利用を廃止することを決めた改正原子力法を2002年4月に施行し、2020年までに現在稼働中の原子力発電所はすべて操業を停止することになっている。そのため、再生可能エネルギーの一層の普及に努めている。

■再生可能エネルギーについて

【風力発電】

ドイツは世界有数の風力エネルギー大国であり、風力を使った発電量は世界一を誇る。世界で行われている風力発電量のおよそ3分の1がドイツで発電されており、約4万人以上の人が直接・間接的に風力発電産業に従事している。

しかし、この風力エネルギーの利用

に反対の声が全くないわけではない。風力発電機が風景を台無しにするとか非難する人もいるため、特に保護価値の高い地域では風力発電機の設置が法律で禁止されている。

フライブルクの風力発電は、郊外の小高い山(標高950m~990m)に6基の風力発電機が設置されていた。

現地を訪れたときの状況は、風速7.5m/秒の風で375キロワット、10m/秒の風で約1,000キロワットの出力だった(出力は風速の3乗に比例するので風速が2倍になると出力は8倍になる)。

調査した風力発電機の稼働時間は、約1万2千時間(約1年半)で、発電量は、約481万キロワットアワー。平均発電量は、383キロワットアワーで、いつも7~8m/秒ぐらいの風が常時吹いていると思われる。

山梨市においては、牧丘町柳平地区に民間の事業主体で風力発電事業の計画があり、現在事業性の風況測定を県有地で実施している。年間風速で6m/秒以上であれば事業化に向けて作業手続きが進むものと思う。事業構想規模は、出力2,000キロワット×7基、年間の平均風速6.2m/秒と想定して、年間の総発電量約30メガキロワットアワー(年間約7,400世帯分の電力量)になる。

建設予定地は、標高約1,700mの尾根である。実現すれば、琴川ダム

と県内初の本格的な風力発電設置と合間合間、大勢の人が訪れる環境観光スポットとして地域の活性化につながると思われる。事業化に向け良い風が吹いてくれることを願わずにはいられない。

【バイオマス・太陽光発電】

季節や天候に左右されずにいつでも利用できるエネルギー源であるバイオマスからのエネルギーの生産は将来性のある科学技術の一つと言われているが、実際に利用する資材や方法には様々な可能性があり、技術改革にもかなりの幅がある。

バイオマスは発電や温水供給といった複合利用、それに燃料として利用することができる。エネルギー源である燃料は、固体、液体、気体に区別される。バイオマスの例を挙げると、木、穀物、堆肥、糞尿、飼料カス、農業ごみ(剪定枝、雑草、わら、つつもろこし)などが挙げられる。ドイツでは年間約1千万トン廃材が出るが、これらを焼却して小型ボイラーを大型のセントラルヒーティング(集中暖房)に接続して熱を利用するのが一般的だ。これらの燃料となる木は、間伐材、製材所の木屑、木材の再利用などといったように種類分けされている。

間伐材は現在のところ放置されたままになっているが、2005年からは間伐材の放置ができなくなり、熱エネルギーとして利用されることになる。ペレット(固形燃料)も焼却に適してい

※ワット=電力の単位(仕事率)。1キロワット=1000ワット。メガキロワット=100万ワット。キロワットアワー=1時間を単位とした場合の電力の単位(仕事率)。

※ NEDO 独立行政法人 新エネルギー・産業技術総合開発機構。サイホン式は大気の圧力を利用して容器中の液体を自動的に吸い上げ、容器の側壁を利用して外側の低圧状態に流し出す方式。コージエネレーションは電気と同時に有効に利用できる熱を発生し、エネルギーを多段的に活用すること。

る。ペレットというのは、工場加工された規格化された質の高い燃料で、輸送や貯蔵が容易である。さらには二酸化炭素の排出もなく、温暖化の要因にならない。しかし、バイオマスエネルギーの欠点としては、資源の収集輸送の負担が大きく小規模分散型の設備にならざるため、コストが高くつく点が目立つ。

太陽熱エネルギー・太陽光エネルギーは、風力や水力とならんで重要な再生可能エネルギー源である。太陽エネルギーにはさまざまな利用形態がある。ソーラー集熱器を使った太陽熱利用、あるいは太陽電池(太陽光発電)でのエネルギー変換などである。太陽は基本的に尽きることがないエネルギー源であり、熱や電気に変換する際にも有害物質を出さず、さらにどこでも手に入る。化石燃料と比較するとその利点は明白だ。ただ、そのソーラー技術にも限界がある。ドイツ全土のエネルギー需要を太陽電池でまかなおうとすると、いくつかの州を覆い尽くすほどの面積の電池が必要になってしまう。

山梨市では、「山梨市木質バイオマスプロジェクト地域システム化実験事業」の採択に向け、現在、NEDO※に提案書を提出している。競争倍率はかなり高いようだが、もし採択されれば、桃・ぶどうのせん定枝や森林からの間伐材・未利用材を原料としてガス化発電し、発生させた電気と熱をフ

ルートツ公園の「物産センター」と「赤松の湯ぶくぶく」に利用したい。ちなみにガス化発電装置は、ドイツ AHT、実験期間は18年度〜21年度となる。

太陽光発電については、山梨市では、平成16年度から個人住宅用太陽光発電システムを設置する方を対象に設置資金を補助する制度を実施している。16年度の申し込みは9件だったが今年度はすでに倍以上の申し込みが来ている。

【小水力発電】

フライブルク市の市街地北部のコムトゥアープラッツに設置してある2か所の水力発電装置について調査した。

この水力発電装置は、水車の上に水を流し込むタイプの水力発電で、このようなタイプの水車においては、水の落差、すなわち、水の位置エネルギーを最大限に活用することが高効率化のポイントとなる。

調査した水車は36のメッキ処理したタービン(原動機)からなり、幅が4m、直径が2・9mで、緻密な実験と計算によって導かれた特殊なバケット(水受け)形状により、水車の最下位置まで水を保持し続けていた。普通の水車は90度を過ぎると水が徐々に落ち始めるが、この水車は180度近くまで水を保持するため、水の位置エネルギーを最大限に活用し、従来にはない高効率水車を實現していた。発電量は、水の落差「m」と水量「リットル/秒」に比例する。



小さな川に設置されていた水力発電装置。

なお、このタイプの水力発電装置の運転には適切な保守管理はほとんど不要で、しかもコンピューター制御を用いていないため保守管理費用は極めて少なくすることができるといふ(ただし、ドイツのように河川にゴミが全く流れてこないということが前提であるが……)。

山梨市では、三富地域の「徳和川ハイドロバレー計画」の調査が現在新エネルギー財団(NEF)において実施されている。その結果を受けて今後のプロジェクトの検討が行われる予定である。また、小水力発電としては、来年度差出堰上流に、NEDOの補助を受け、最大使用量660リットル/秒、有効落差2m、最大出力9キロワットのサイホン式※小水力発電装置を設置する予定である。電気の供給先としては市民会館や万力公園内の街灯を考えている。

■ごみの減量化調査概要と所感

ドイツではゴミの減量化、リサイクル・循環型社会をめざして、1990年代はじめから包装廃棄物政令(生産者や流通業者に包装材の回収とリサイクルを義務付け)、廃車政令(生産者に廃車車体の引き取り・リサイクルを義務付け)、循環経済・廃棄物法など新しい法律や政令を次々と制定した。

フライブルク市は市廃棄物経済条例により、市が行う廃棄物の範囲、ごみの排出方法、手数料の基準、罰則などについて定めている。ドイツでは、どの自治体でも、紙・ボール紙類、金属・ガラス・プラスチックの包装材は分別回収・リサイクルされている。また、生ゴミも別回収・生物分解処理して、堆肥やメタンガスによるコージエネレーション※を行っている。

フライブルク市では、国にこうした制度ができる前の80年代後半からすでに資源ゴミの分別回収・リサイクルを独自に始めていた。フライブルク市の埋め立て地で処分されるゴミ(事業系も含む)の量は、最近の20年間で3分の1以下に減った。建設瓦礫の大部分や事業系のゴミがリサイクルされるようになったのが、大きな要因であるが、家庭のゴミも減ってきている。

ASF(2000年にフライブルク市より独立民営化して設立された有限会社)は、家庭系・事業系に関わらず一般廃棄物を対象として回収業務を行っている。家庭ゴミについては、

■家系ごみの回収システム(フライブルグ市)

ごみの種類	排出方法	回収場所	回収頻度	備考
処分ごみ (可燃ごみ)	灰色容器 45ℓ・140ℓ	戸別	週1回または 隔週1回	有料
紙ごみ	緑色の容器		隔週1回	無料
生ごみ	茶色の容器		週1回	
容器包装ごみ	黄色の袋		隔週1回	
ガラス瓶(透明)	緑色コンテナ	ステーション		市内 約400か所
" (茶色)				
" (緑色)				
アルミ缶	青色コンテナ			
衣類	コンテナ			教会等設置
庭木	直接搬入	戸別 リサイクル センター	年3回 随時	市内3か所 土・金・火・水
粗大ごみ			年2回 随時	
有害ごみ				

戸別回収で4分別、ステーション回収を含めると10種類以上の分別となっている(左表参照)。

市内のリサイクルセンターには、朝から大勢の市民が、電化製品、家具類、枝・草、布団、瓦礫、バッテリー、大型のおもちゃ、などさまざまなものを車やトレーラーに載せ持ち込んで来る。リサイクル収集所にはいくつもの大きなコンテナが廃棄物の種類ごとに置いてあり、各自がごみの種別を判断してコンテナに分けて入れて行く。手馴れたもので、だれ一人として聞いた

り、指示されることなく正確に仕分けを入れていく。持ち込んだごみの料金はすべて無料だが、持ち込まれた不要品(使える物は倉庫の棚に品目ごとに置かれている)を持ち帰る場合は、小額の手数料を支払って持ち帰ってもよいことになっている。

なお、有害ゴミや中身の入っている物だけは、専門の職員がいて分別を行っている。職員の1人は、そこを訪れた子ども達の環境教育を担当している。フライブルグ市には焼却場はなく、処分ごみは20キロ離れた市外に持っていく。

【ごみの有料化】

廃棄物処理事業は、一般財源からの繰り入れは全く行わない独立採算制で行われている。フライブルグ市の場合、対象とする経費には運営管理費、埋立地や施設に係る建設費などを含むが、市によっては廃棄物関係の補助金まで含んでいるところもある。独立採算制は、ごみ料金も水道料金と同じ位置付けであるとの考え方に基づいており、昔からドイツでは当然のシステムとされている。

独立採算制を支える中心となるのが、市民や事業者からの手数料徴収制度、いわゆる『ごみの有料化』である。事業系ごみについては、処分ごみ、紙ごみ、生ごみ、粗大ごみの回収を有料としている。家庭系ごみについては、資源ごみの分別に対してインセンティブを与えるために処分ごみのみを有料

としている。家庭系ごみの手数料は世帯構成人数に応じた基本料金と容器容量と回収頻度に応じた従量料で構成されている。仮に山梨地域のごみ処理費用(山梨市環境センター)を全額手数料でまかなうとすると一世帯あたり(3億円/年÷1万世帯)3万円となる。現在、牧丘・三富地域では指定ごみ袋有料でごみを出している。

山梨地域では指定の袋はないが、ごみの減量への意識を高め、ごみの排出量に応じた費用負担により市民の公平性が確保できるとともに市外からのごみの持ち込み防止にもなる。18年度には、合併協議会の調整方針を踏まえて指定袋の導入について検討を行っていく必要がある。

■視察調査を終えて

環境先進国といわれるドイツは、2020年までに国内の全ての原発を止めるために再生可能なエネルギーによる発電、地球温暖化防止のための脱化石燃料化、ゴミをできるだけ出さないためのリデュース(発生抑制)、リユース(再利用)、リサイクルなど、循環型社会に向けた政策を積極的に推進している。

今回の調査を通してドイツだけしかできないというような、特別な技術的なものはない、日本の技術水準で十分対応していけると感じた。

では、なぜ、日本は取り組みが遅れていると感じるのだろうか。それは推

進方法に問題があるからだと思う。

例えば至るところに放置されている廃棄物、その原因は、日本人のモラルの低さは然りだが、廃棄物回収に関する現行の方法も再考すべきだ。ドイツでは販売するときに製品価格に回収処理費も含めて販売し、無料で引き取っている。さらに捨てられそうな製品には、デポジット制を採用し、返却すればお金が戻ってくるようにしている。包装容器の回収や処理などは生産者責任が義務づけられており、価格に上乘せられる為、商品の値段が高くならいよう、メーカーは回収処理にお金をかけないよう考える。

ごみについてもリサイクルできる物はすべて無料にし、できない処分ごみだけ高額に手数料を取ってその排出抑制をしっかりと図っている。ドイツでは、法律で決められていたり、また環境を守る取り組みを行っている方が得をしたり、経済的にも、見合うようなくみになっている。

自然エネルギーで発電された電力を、売電価格より高く買取るとも法律で義務付けられており、太陽光発電が広がり易いしくみになっている。

ドイツの環境政策に向けたシステムをそのまま日本に当てはめるのは無理かもしれないが、施策を機能させるための基本は同じであり、行政、市民、事業者が苦勞と知恵を絞りながら一つ一つの施策を積み上げていくことが重要だと考えた視察調査であった。



科学講演会、山梨市版ノーベル表彰式、 そして宇宙衛星&ロケット展

12月10日、市民会館において宇宙教育センター長の的川泰宣先生を講師にお迎えしての「山梨市科学講演会」が開催されました。的川先生は、「宇宙 いのち 未来」と題し、自分の幼い頃の思い出や日本の宇宙研究の父・糸川英夫氏の話などを例にあげながら、人類の宇宙研究・進出の歴史について講演しました。

講演終了後には、第2回山梨市版ノーベル「小中学校科学奨励賞」の表彰式が行われ、最優秀賞2点を含む49人が表彰されました(表彰の詳細は、来月号で紹介いたします)。

また、講演会にあわせて12月8日~15日の間、市民会館において宇宙衛星&ロケット展が開かれ、話題の小惑星探査機「はやぶさ」などの模型に多くの人が見入っていました。



今年もおおぜいの人が集まりました

11月23日、「乙女高原の草原を守る!」と題した草原の草刈りが行われました。乙女高原の草刈りは、昔から続いています。現在の体制で草刈りを実施するのは今年で6回目。今年も、老若男女合わせて200名を超える乙女高原ファンが、標高1,700mの地で草原の草刈りや湿地のゴミあげ、ブナの樹の根元を保護する活動などに汗を流しました。



初めての書道に挑戦!

11月25日、倉科保育所の園児がおばあちゃん先生の指導のもと、書道に初挑戦しました。これは、市が実施している「おじいちゃんおばあちゃん先生派遣事業」の一環として行ったもので、園児たちは最初こそ戸惑っていましたが、あっという間に楽しさを覚え、何枚もの作品を仕上げました。





山梨消防署チームが連覇！

11月13日、第24回牧丘町内一周駅伝競争大会が開催されました。今年のエントリーは16チーム、巨峰の丘マラソン大会と同様アップダウンの激しいコースを、各チームがたすきをつないで走りました。

一般男子は、山梨消防署チームが堂々の連覇、少年男子は笛川中野球部、女子は笛川中テニス部Aがそれぞれ優勝しました。



東山梨地区駅伝競争大会

11月20日に、重川サイクリングロードで開催された大会には、小学生から一般までの5部門に合計104チームが参加、それぞれのチームが力を合わせてたすきをつなぎました。山梨市からは32チームが参加し、中学生女子の部で山梨南中学校バスケット部Aチームが優勝しました。



フットサル大会開催！

11月19日、市民スポーツ広場において、開かれた大会。スポーツ経験の少ない小学生たちにフットサルの楽しさを体験してもらうため、山梨青年会議所が主催したものです。12チームが参加し、熱戦の結果、八幡ファイターズが優勝しました。



山梨市駅前でどっと混むまつり

11月13日、山梨市駅前広場において開催された「第2回いいまち山梨どっと混むまつり」。会場には、朝から多くの人々が訪れ、子どもたちの出し物などさまざまな催しや各種屋台を楽しんでいました。



ゲートボールで交流

11月22日、軽スポーツ広場において、第13回市会長杯ゲートボール大会が開催されました。山々の紅葉が色づく中、市内各地から50チームが参加し、ゲートボールを楽しみました。磯千鳥チームが優勝し、田安チームが準優勝、日川レディースが3位となりました。



自衛隊クリスマスコンサート

12月11日、花かげホールで開かれた恒例のクリスマスコンサート。陸上自衛隊音楽隊による素晴らしい演奏が披露されました。

また、当日は、隊員による中学校吹奏楽部の指導も行われ、自衛隊音楽隊が地域に溶け込んだ1日となりました。

瑞宝双光章

(看護業務功労)

飯沼 佐さん

(67歳・万力)



飯沼さんは、昭和37年に山梨厚生病院に就職し、平成9

年まで精神科の看護師として同病院に勤務、また、日本精神科看護技術協会山梨県支部の支部長などを歴任し、現在は、都留市にある回生堂病院の看護部長として、ご活躍されています。

40年以上にわたる勤務の中で思い出は、「患者さんの社会復帰に向けて職場を探すのが大変でした。理解してもらったのが難しく……。何件も玄関払いをされ、本当に悔しかった。」また、職探しだけでなく、患者さんの家族の理解を得ることも、とても大変だ

と話されます。

そんな辛い仕事の中でも、常に「自分は専門職。誇りと責任を持って、社会や個々の患者のニーズにあわせたぬくもりのある看護に全力を尽くすべき」という看護の理念を胸に抱き、また、「常にチームで協力、理解し、心一つにして看護に当たること」を目標に、自らは元より後輩の指導も忘れません。

現在も、現役で看護業務に就く飯沼さん。これからも、一人でも多くの患者さんの役に立ちたいと笑顔で話されました。

藍綬褒章

(地方自治功績)

丸山 正一さん

(65歳・大工)



「今回の受章は、ひとえにみなさんのおかげ、本当にあり

がたいと思つていきます。」と顔をほころばせる丸山さん。

丸山さんは、昭和54年5月に山梨市議会議員に初当選、以来、現在まで7期25年間にわたり在職し、教育民生常任委員会委員長、市議会議長などを歴任しています。

この間、し尿処理場、保健センター、市民総合体育館などの建設、健康づくりの基盤整備、学校二学期制導入、笛吹川フルーツ公園の誘致・建設、と多方面にわたり、市の発展に対して力を注がれました。市議会議長就任時には、老

交通安全功労者

大臣表彰

河野 勝さん

(79歳・一町田中)



河野さんは、昭和35年以来交通安全協会役員として、地

域の交通安全のため街頭指導や交通安全行事に積極的に参画し、住民への交通事故防止の呼び掛けなど、実践的な指導を行ってききました。

また、平成12年度からは、県交通対策推進協議会の交通指導員を委嘱され、街頭指導やシートベルト、チャイルドシート着用推進に取り組みました。現在は、日下部交通安全協会の会長を務めています。交通安全協会の育成発展および地域における交通安全の普及、啓蒙に貢献したことが認められての受賞です。

日本施設園芸

協会長賞

土橋 孝夫さん

(58)

(57)



この賞は、日本の施設園芸において、経営・技術が優れた個人・団体に贈られるものの一つです。4部門において計11組が受賞しましたが、果樹部門では土橋さん1組だけでした。

土橋さんご夫妻は、牧丘町大室地区で昭和50年代から巨峰栽培に取り組んでおり、限られた労力を最大限に生かすため、露地巨峰との労力分配を考え、昭和61年、地域でいち早く施設栽培を取り入れました。

また、巨峰栽培のハウス部長を務めるなど、地域のリーダーとしても活躍されています。

もしもし、市役所ですか？

総務課広聴広報担当

☎ 22-1111 (内線 226)

図書館の照明を 明るくしてください

私は、本が大好きなので、市民図書館にもよく出かけます。たくさんの本があつて、とても気に入っている場所です。

しかし、いざ本を開いてみると、照明が暗くて読みにくく感じます。特に、私が本をよくさがす児童書の辺りは、日の光も入らないので、もう少し照明が明るかったらな、と思います。どうか、私の好きな場所をもっと明るくしてください。
(市内・中学生)

お答えします

貴重なご意見ありがとうございます。インターネットなどの普及により、活字離れが進み、本を読む機会が少なくなつたといわれていますが、いつも図書館を利用していただいているとのこと、ありがとうございます。

ご指摘の児童コーナーの照明は、一般コーナーや新聞・雑誌の閲覧コーナーに比べ、蛍光灯に格子カバーがありましたので暗く感じられたと思われます。

格子カバーを全て取り除いたところ、以前に比べ、全体が明るくなりました。

市立図書館では、これからも多くの皆様にご利用していただくため、みなさまからのご意見、

ご要望をもとに施設の運営に取り組んでいきます。今後とも、みなさまのご利用をお願いいたします。
(市立図書館)

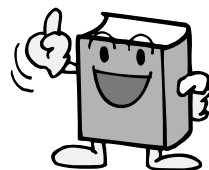

いつも老人健康福祉センターを利用していただき、感謝しています。

最近、一部の利用者(高齢者以外も含みます)の常軌を逸した行動が見られるので、市当局にお話しするとともに、改善策を提言したく、筆を取りました。

① マッサージ器

「一回使用は10分くらいとし、……」とはり紙がしてあるにもかかわらず、入館早々マッサージ器を独占し、我が物顔に利用する人が見られます。中にはそこで居眠りをしている人もいます。また仲間内でリレーし、他の人が使えないようにするグループもあります。館内放送を行い、利用者にご注意するとともに、有料としたらどうでしょうか。

② 浴槽内のバイブレーター

こちらでも使用しながら長話

をして独占する、使用を終えてもバイブレーターの前を離れないので他の人が使えないなどの状況にあります。こちらも館内放送で注意を促してもらいたいです。

いずれにしろ、欲張りな人が多く目につきます。改善策を実現するとともに、広報紙に掲載し、広く市民にお知らせください。こういったことが一日も早くなくなるよう祈ります。
(市民代表)

お答えします

老人健康福祉センターは、一日に約250人、年間約7万5千人の方にご利用をいただいています。

当センターには、通電椅子電位治療器が6台、椅子型あんま器が3台備え付けてあります。

ご提言のありましたマッサージ器は、椅子型あんま器のことと推測されます。

大変ご好評をいただいているこのあんま器は、一回15分で電源が切れる仕組みとなっておりますが、3台をフル稼働しても当センター利用者の半数に満たない方しか利用できない状況となっております。

そこで、できるだけ多くの方に利用していただけるよう「使用上の注意」を掲示させていただいておりますが、周知が行き届かなくご迷惑をおかけしたことをおわび申し上げます。

あんま器の有料化については、当センターの利用料60歳以上の市民100円と併せ、今後検討させていただき、みなさまが気持ち良くご利用いただけるよう、見やすい位置に看板を設置し、館内放送をするなどして周知を促していきます。

また、浴槽内のバイブレーターについては、浴槽内で水流が噴射する箇所2箇所のことを言われているのだと思います。現在、この装置は、8分間稼働し1分30秒間停止する設定となっておりますが、できるだけ多くの方がご利用できますよう稼働時間の設定変更をさせていただきます。

当センターでは、みなさまが気持ちよく施設をご利用していただけるよう、これからも努力してまいります。

また、施設をご利用される方につきましても、ゆずり合いの気持ちを持ち、ぜひマナーを守ってお使いくださるようお願いいたします。

(福祉事務所長寿福祉担当)

Books



図書館だより

市立図書館マスコット
キャラクター フルーツちゃん

山梨市立図書館 万力1830(市民会館内) ☎22-9600 (月曜休館)

図書館は1月5日(木)より開館!今年もみなさんのご利用をお待ちしています。



【新着図書紹介】

■日本の小説……スーパ・オペラ
(阿川佐和子) / てのひらの迷路
(石田衣良) / ニート(糸山秋子) / 悪魔の種子(内田康夫) / 円満退社(江上剛) / 亡命者(大沢在昌) / グッドバイ(折原一) / 駿女(佐々木譲) / 狐官女(澤田ふじ子) / 螺細の小箱(篠田真由美) / 摩天楼の怪人(島田荘司) / HOKKAI(高樹のぶ子) / 新リア王(高村薫) / 天狗剣法(津本陽) / 剣客春秋・恋敵(鳥羽亮) / かんじき飛脚(山本一力) / 彰義隊(吉村昭) ほか

■文学・エッセイ・手記・外国の小説など……プーさんの鼻(俵万智) / いまを生きるちから(五木寛之) / 港町食堂(奥田英朗) / 四月の雪(ホジノ・脚本) / なつかしく謎めて(アージユラ・K・ルゥグウィン) / マヤ(ヨースタイン・ゴデル) / ぼくのとみだち(エマ・ニュエル・ボーク) ほか

■その他・一般……密教(頼富本宏・編著) / マオ(④)(⑤)(⑥)(⑦)(⑧)(⑨)(⑩)(⑪)(⑫)(⑬)(⑭)(⑮)(⑯)(⑰)(⑱)(⑲)(⑳)(㉑)(㉒)(㉓)(㉔)(㉕)(㉖)(㉗)(㉘)(㉙)(㉚)(㉛)(㉜)(㉝)(㉞)(㉟)(㊱)(㊲)(㊳)(㊴)(㊵)(㊶)(㊷)(㊸)(㊹)(㊺)(㊻)(㊼)(㊽)(㊾)(㊿) / 実用介護事典(大田仁史・監修) / 食べるくすりの事典(鈴木昶) / 帯の常識と帯合わせ(世界文化社) / へのり形別スカーフ・ストール・マフラーの結び方(和田洋美・監修) / 定番おせちとお祝い料理(世界文化社) / 意味がなければスイングはしない(村上春樹) ほか

今日のおすすめ本

「トロール・ミル 上・下」

キャサリン・ラングリッシュ 著



児童書

「ウズベキスタンの桜」

中山 恭子 著

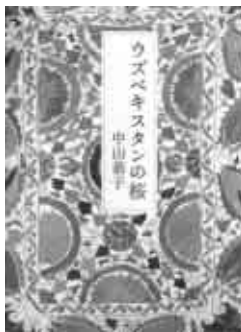

「ひょうたん」

宇江佐 真理 著



一般図書

あれから三年、ヒルデの家で暮らすペールにまたまた大事件が起こった。生まれて間もない赤ん坊をペールに託して、アザラシ女とうわさされていたチエルステインが海に飛び込んだのだ。
(小学校上級向き)

キルギスでの日本人拉致事件で、人質救出に命がけで取り組んだ館員たちとの64日間をはじめ、ウズベキスタンの暮らしや経済、日本との交流、ウズベキスタンの桜など、元ウズベキスタン大使が3年間の滞在の記録を綴る。

天の神さまは、あたしたちを試したのかもしれない……。のんきな亭主と勝負な女房。ふたりが営む小道具屋を舞台に情趣豊かに描かれる、江戸に息づく熱い人情と心意気。表題作ほか5編を収録。

【図書館カレンダー1月】

日	月	火	水	木	金	土
1	2	3	4	5	6	7
8	9	10	11	12	13	14
15	16	17	18	19	20	21
22	23	24	25	26	27	28
29	30	31 ^{2/1}	2	3	4	

★はイベントのある日

<休館■印>

*4・27日は館内整理日

*10・11日は振替休日

*1月3日までは年始休業

<開館時間>

午前9時～午後5時

※金・土曜日は午後6時まで



おはなし会くれよん

幼児・低学年向き

1月28日(土)

午前10:30~11:00

読み聞かせをしています♪





安全・安心のまちづくり

—— こんにちは、日下部署です。

【日下部警察署 ☎ 22-0110】



◎ 1月10日は110番の日です

警察では、各種事件・事故などの緊急事案の早期解決を目的として「急ぐほど正しくはつきり 110番」を合い言葉に、住民の皆様幅広く110番通報のご協力をお願いしています。

110番通報は、携帯電話、一般加入電話などから「110」すると、県内どこからでも警察本部の通信指令室につながります。

通信指令室では、「いつ」「どこで」「何が」「犯人は」「負傷者は」「あなたの住所、氏名」などをお尋ねしますので、落ち着いてお話しください。

なお、いまだに多くのイタズラ・間違い電話が見受けられます。イタズラ電話は、緊急の事件・事故などの通報に大きな支障をきたしますので絶対にやめましょう。

日下部警察署管内 交通事故発生状況 〔11月30日現在〕	
人身交通事故	245件 (前年比-21件)
死者	1人 (前年比-1人)
負傷者	320人 (前年比-26人)
物損交通事故	663件 (前年比+9件)

相談ごとなどは、日下部警察署 (☎ 22-0110) または警察本部総合相談室 (☎ 055-233-9110) #9110「ごおかけください」。

◎ 教育関係者向けの

「振り込め詐欺」にご注意を!

最近、教員の家族をねらい「わいせつ行為に対する示談金名目で金銭をだまし取る詐欺事件」や、生徒をねらい「実際には利用していない有料サイトの利用料金などの名目で金銭をだまし取る詐欺事件」が多発しています。

生徒が被害となった振り込め詐欺の事例をあげてみます。

【例】

男子高校生18歳の携帯電話に電話があり、『出会い系サイトを利用したな。料金を払え。』と要求され、『支払わないと自宅とアルバイト先に取り立てに行くぞ。進路がどうなってもいいの。』と脅されたことから、貯金していたアルバイト代120万円を振り込んだ。

犯人はさまざまな手口を使って要求してきますので、

● 不審な電話があった場合は、すぐに振り込まないで、勤務先や関係者に確認する。

● 利用した覚えがなければ現金を払わない。

● 相手に連絡しない。相手に自分の氏名住所を教えない。

などを心がけ、すぐに警察署に連絡してください!

専門交通指導員の

ワンポイント・アドバイス

市役所総務課
☎ 22-1111(内線 229)



寒くても、しっかり確認。

寒さで気持ちが急いで、横断歩道まで行かずに交差点を渡ることがありませんか? 背中が丸まり、身も縮まり、まわりをよく見ないで道路を渡ることはありませんか? 冬は交通事故の多発シーズン。寒さに負けず、背筋を伸ばして、しっかりまわりを見て通行しましょう。

冬道での事故を防ぐために……

(1)スタッドレスタイヤを装着する!

雪が降ったり、路面が凍結したりするこの時期、事前にスタッドレスタイヤを装着するか、タイヤ・チェーンを必ず携帯しましょう。

(2)急な操作、同時操作をしない!

- 冬道では、
- ①アクセルはやさしく徐々に踏み込む。
- ②ブレーキは、ロック寸前のところで踏みとどめ、タイヤを最後まで転がして減速・停止する。
- ③ハンドルは一気に切り込まないを厳守しましょう。

(3)車間距離を長くとる!

冬道は滑りやすく、制動距離が大幅に長くなりますので、前車が急に減速しても追突しないよう、いつもより車間距離を長くとりましょう。



交通安全スローガン
「やめようよ 自分のルールで走るの」

水道管にも 冬支度を！



寒冷の季節になりました。気温がマイナス4℃以下になると水道管が凍ったり、破裂したりします。

凍結は、ちょっとした心がけで防ぐことができます。冬支度を行い、水道管を凍結事故から守りましょう。

◆凍結防止はこんな方法で

- ①水道管や蛇口などに古毛布や市販している保温材を念入りに巻き付けてください。
- ②不凍バルブが取り付けられている家庭では、就寝前や留守にする場合には水を抜いてください。

◆凍結、破裂したときは

- ①凍結したときは、自然に溶けるのを待つか、タオルなどをかぶせぬるま湯をかけて溶かしてください。
- ②破裂したときは、メーターボックス手前かボックスに取り付けてある止水栓で水を止めてから、指定工事業者に修理を依頼してください。

問い合わせ 水道課管理担当 ☎ 22-1111(内線 115)
 牧丘支所地域振興課上下水道担当 ☎ 35-3111(内線 152) 三富支所地域振興課上下水道担当 ☎ 39-2121(内線 319) または水道管理室 ☎ 20-0877
 ※年末年始は、右の表の当番店または知り合いの指定工事業者に修理を依頼してください。

【山梨地域年末年始当番表】

日	当番店名	住 所	☎
12/29	富士商工(株)	下神内川25-1	22-1366
	(株)奥井商工	小原西587	22-9025
12/30	(有)風間工業	市川1036-2	22-4542
	(株)小野設備	下石森702	22-2535
12/31	(有)村松工業	小原東199-2	22-0572
	(有)古屋土木設備	南1359	22-4307
1/1	(有)米倉電機工業所	上神内川1481	22-0443
	(有)初鹿野設備電化	一町田中1261-1	22-0370
1/2	雨宮設備(株)	市川1944	22-5372
	三晃設備	下井尻850	22-4208
1/3	(有)山梨住宅設備	上神内川1102	22-2451
	天野設備	上之割31-1	22-5223
1/4	(株)川手興業	下井尻1279	20-1161
	(株)タカギ	小原西626-1	22-6666

【牧丘・三富地域年末年始当番表】

期 間	当番店名	住 所	☎
12/29 ~31	(有)岩間商興	牧丘町倉科411	35-3492
	(有)三枝興業	牧丘町室伏175	35-2242
	(有)トイダ工業	牧丘町西保中1076	35-2436
	(有)山本工業	笛吹市春日居町熊野堂275-1	35-2702
	(有)若月商事	牧丘町西保下895	35-2315
1/1 ~4	(有)大澤工務店	牧丘町室伏282	35-2290
	(有)奥井技建	牧丘町窪平30	35-2107/3741
	(有)映東興建	牧丘町西保中381	35-2390
	鶴田工務店	牧丘町倉科4212	35-2862
	(有)野沢設備	牧丘町室伏219	35-2231

社会体育施設だより

<屋内温水プール各種教室のご案内>

■水中での歩行・水中運動の教室

ウォーキング・アクアビクス教室(昼・夜)
 (だれでも参加可) 水中ウォーキングを中心
 火・金 午後2時~3時
 午後7時30分~8時30分

■泳ぎの教室

ワンポイント・アドバイス教室 (昼・夜)
 (18歳以上ならだれでも参加可)
 木 午後2時~3時
 午後7時30分~8時30分
 泳ぎのワンポイントアドバイス

初心者水泳教室(だれでも参加可)

木 午後7時~7時30分

問い合わせ

山梨市屋内温水プール

開催日は、ウォーキングアクアビクス=WA 泳ぎの教室=SWで右のカレンダーに掲載しています。



【1月のカレンダー】

白抜きの日=全施設休館

日	月	火	水	木	金	土
1	2	3	4	5 SW WA	6 WA	7
8	9	10	11	12 SW WA	13 WA	14
15	16	17 WA	18	19 SW WA	20 WA	21
22	23	24 WA	25	26 SW WA	27 WA	28
29	30	31 WA				

●の日は、市民総合体育館、屋内温水プールが休館です。
 ◆の日は、海洋センターが休館です。
 ※海洋センターは、プールのみ11日からの営業となります。
 ※詳細は、各施設へお問い合わせください。

各施設へのお問い合わせは

山梨市民総合体育館 ☎ 22-5600(月曜定休)
 山梨市屋内温水プール ☎ 23-5211(月曜定休)
 牧丘B & G 海洋センター ☎ 35-4411(月曜定休)

その他一般
お知らせ

ご成人おめでとうございます

市では、成人となる皆さんの前途を祝福するため、成人式を開催します。

日時 1月8日(日)
受付 午前10時～10時20分
式典 10時30分～11時30分
場所 山梨市民会館ホール
該当者 昭和60年4月2日～61年4月1日までの出生者

★該当する方で、案内状が届いていない方は、生涯学習課にご連絡ください。

問い合わせ 生涯学習課(市民会館内) ☎ 22-9611

**平成18年度競争入札
参加資格審査申請書の
追加受付について**

市が平成18年度に発注する建設工事・測量および建設コンサルタント等・役務提供・物品製造等について競争入札に参加を希望する場合の申請方法などは次のとおりです。

なお、資格審査の種類①～④について昨年度提出済みの場合、新たに提出する必要はありません。

資格審査の種類 ①建設工事 ②測量および建設コンサルタント等 ③役務提供 ④物品製造等

有効期間 平成18年4月1日～平成19年3月31日

受付期間 2月1日～2月28日

受付方法 郵送、持参とも可(ただし、持参の場合は土日祝祭日および正午～午後1時をのぞく)。

申請書の種類 国土交通省統一様式
*申請書提出要項および申請書の様式は山梨市役所公式HP (<http://www.city.yamanashi.yamanashi.jp/>)に掲載しています。

提出・問い合わせ
〒405-8501 山梨市小原西955番地
山梨市役所 管財課契約管理担当
☎ 22-1111(内線 245、246、247)

～最低賃金が決まりました～

地域別最低賃金が平成17年10月1日から、また、産業別最低賃金が平成17年12月1日から改正になりました。

●山梨県の最低賃金 1時間 651円
※この最低賃金は、県内で働くすべての労働者に適用されます。

※次の手当等は最低賃金に算入しません。

①精勤・通勤・家族手当 ②時間外・休日・深夜手当 ③臨時に支払われる賃金 ④1か月を超える期間ごとに支払われる賃金

※次の産業については、産業別最低賃金が定められています。

●電気機械器具、情報通信機械器具、電子部品・デバイス製造業
……………1時間 757円

●自動車・同附属品製造業
……………1時間 764円

問い合わせ 山梨労働局賃金室
☎ 055-225-2854

**市民のみなさんへ
除雪のお願い**

冬季に入り、大雪が心配される季節となりました。



大雪が降った場合、国道・県道については県が、主要な市道については、市がそれぞれ除雪を行います。その他、身近な生活道路については広範囲にわたるため、手が回らない道路が出てきます。

市民の皆様には今までも、それぞれ地域の身近な道路については除雪作業にご協力いただいておりますが、今季につきましても、変わらぬご協力をお願いします。

また、道路の日陰は凍結し、交通事故などの原因になります。お気づきの箇所がありましたら、建設課までご連絡ください。

なお、融雪剤を市役所本所、各支所に用意しています。必要な場合は、地元の区長、土木委員など区の役員さんを通じてご連絡ください。

問い合わせ 建設課管理担当
☎ 22-1111(内線 265)

**平成18年
山梨市消防出初式**

1月9日(月・祝日)
午前8時50分 団員入場
午前9時 開式
場所 山梨北中学校校庭

〈問い合わせ〉
総務課行政防災防犯担当
☎ 22-1111(内線 227)

野焼きの禁止について

最近、家庭のごみ焼却に関する苦情が市に多く寄せられます。禁止されている例を紹介いたしますので、該当する焼却を行わないようにしましょう。

また、現場を発見した方は、環境課へご連絡をお願いします。

- ・家庭から出たごみや廃品の焼却
- ・解体した家屋から出た木くずや廃畳などの焼却
- ・事業活動で出た紙くずなどの焼却
- ・霜害を防ぐための廃タイヤなどの焼却
- ・農業でマルチングやビニールハウスに使用したビニール類の焼却
- ※例外としまして、以下の焼却は認められます。
- ・農林業者が行う稲わらや伐採した枝などの焼却
- ・「どんど焼き」など風俗習慣上または宗教上の行事を行うための焼却
- ・キャンプファイヤーなどでの薪の焼却

(ただし、いずれの場合でもビニール、プラスチックなどのごみを燃やすことはできません)

家庭ごみの処分について、リサイクルできるものはリサイクルステーションに、それ以外のごみは、必ずごみ停留所に出してください。可燃ごみは、祝日も収集を行っていますので、ルールを守ってごみを出しましょう。

★法律に違反して野焼きを行った場合は、3年以下の懲役もしくは300万円以下の罰金という罰則があり、処罰の対象となることがあります。

問い合わせ 環境課 生活環境担当
☎ 22-1111(内線 253)

山梨市IT講習会開講のお知らせ

① 講座名：趣味のワード (フォトフレーム&名刺)

ワープロソフト(ワード)を使って、フォトフレームと名刺を作ります。イラストや画像を取り入れて、ステキなフォトフレームと顔写真入りのオリジナル名刺を作ってみましょう。作ったものはお持ち帰りいただけます。

対象者 パソコンを使用したことのある方

日程 2月6日(月)・7日(火)・8日(水)・9日(木)の4日間コース
時間はいずれも午後1時～3時

② 講座名：デジタルカメラ入門

近年とても普及してきたデジタルカメラの使い方からパソコンへの取り込み方、編集方法の基礎、そしてCD-Rへ写真データをコピーする方法を学びます。

対象者 パソコンおよびデジタルカメラの初心者・初級者

日程 2月6日(月)・7日(火)・8日(水)・9日(木)の4日間コース
時間はいずれも午後7時～9時

場所 山梨市情報通信センター1階
募集人数 それぞれ15人程度

申し込み方法 受講したい講座の番号、郵便番号・住所・氏名・年齢・電話番号・パソコン所有の有無・操作歴を記入の上、〒405-8501(住所記入なしで届きます)山梨市役所総合政策課電算システム担当までお申し込みください。

締め切り 1月23日(月) 必着

参加者負担金 講習会テキスト代として3,000円(予定)がかかります(初回講習会参加時にご負担いただきます)。

問い合わせ

総合政策課電算システム担当
☎ 22-1111(内線237)



相談

●無料法律相談会

対象 クレジット・消費者金融などの借金や多重債務で困っている人 成年後見制度、相続、遺言について詳しく知りたい人 **日時** 1月22日(日)午後1時～午後4時(※要予約) **場所** 山梨市民会館(問・予約) 山梨県司法書士会総合相談センター ☎ 055-253-2376

●行政相談

国・県・市・公団などの仕事についての苦情や要望等の相談

◆1月20日(金) 午後1時～4時
夢わーく山梨(問) 市役所総務課行政防災防犯担当 ☎ 22-1111(内線227)

◆1月20日(金) 午後1時～3時
牧丘支所応接室(問) 牧丘支所総務課 ☎ 35-3111(内線134)

◆1月27日(金) 午後1時～3時
三富基幹集落センター(問) 三富支所総務課 ☎ 39-2121(内線322)

※お住まいの地域に関係なく、都合のつく日をご利用ください。

●社会保険出張相談

健康保険および厚生年金・国民年金に関する相談 **日時** 1月19日(木)午前9時30分～午後4時(正午～午後1時は休み) **場所** 夢わーく山梨(問) 甲府社会保険事務所(甲府市塩部1-3-12) ☎ 055-252-1431(代)

●若年者の「仕事」に関する相談

就職活動、職業適正、キャリアアップなどの相談 **対象** おおむね35歳くらいまでの方またはその家族 **日時** 第1～第4火曜日 午後6時～9時 **場所** 夢わーく山梨2階相談室(問) 商工労政課商工労政担当 ☎ 22-3111(予約受付)

●中・高齢者職業相談

中・高齢者の就職と雇用等の相談とあっせん **日時** 月～金曜日(祝日除く) 午前8時30分～午後5時

場所 夢わーく山梨3階高齢者職業相談室 (問) 夢わーく山梨 ☎ 22-3111

●教育相談

日時 毎週木曜日 午前10時～午後4時 **場所** 生涯学習課(市民会館内) ☎ 22-9611 牧丘教育事務所 ☎ 35-3612 三富教育事務所 ☎ 39-2121(内線326) ※幼児教育相談はつつじ幼稚園 ☎ 22-0244

●家庭児童相談

児童の養育に関する家庭問題 **日時・場所** 月・水・金曜日 山梨市役所/火・水・木曜日 牧丘支所 いずれも午前9時～午後4時 (問) 福祉事務所児童福祉担当 市役所内(内線162)

●結婚相談

日時 1月21日(土) 午後2時～6時 **場所** 市民会館3階 控室(問) 生涯学習課(市民会館内) ☎ 22-9611

●市社会福祉協議会各種相談

◆無料法律相談

日時 1月10日(火) 午前10時～午後3時 ※1件40分、5日前までに電話予約必要 **場所** 山梨市社会福祉協議会本所相談室

◆心配ごと相談・ボランティア相談

日時 月～金曜日(祝日除く) 午前9時～午後4時 ※心配事相談は事前予約必要 **場所** 山梨市社会福祉協議会本所相談室(問) 市社会福祉協議会 ☎ 22-8755

●パソコン困りごと相談室

インターネット体験・困りごと相談など **相談料** 無料 **日時** 1月14・21・28日(土) **受付時間** 午後1時～4時 **場所** 市民会館4階C会議室(問) 生涯学習課(市民会館内) ☎ 22-9611

●不動産無料相談

不動産に関する相談全般 **相談料** 無料 **日時** 1月20日(金) **受付時間** 午前10時～午後3時(正午～午後1時は休み) **場所** (社)山梨県宅地建物取引業協会峡東支部事務所(市民体育館東側 山梨法人会館内)(問) 同協会峡東支部 ☎ 23-1481

講座・教室
募集

平成18年度牧一・三富
学童クラブ指導員募集

市社会福祉協議会では、4月から開所する牧一・三富学童クラブの指導員(嘱託)を募集します。

採用人数 若干名 **資格** 児童の育成指導に熱意を持ち、保育士・教員または看護師の資格を有する者で、普通自動車運転免許取得者

年齢 65歳までの男女

応募方法 身上書付き履歴書(家族構成のわかるもの)・健康診断書

受付期間 1月16日(月)～2月15日(水) (土日・祝日をのぞく午前9時～午後5時)

選考方法 書類選考および面接

応募・問い合わせ 山梨市社会福祉協議会 ☎22-8755

平成17年度採用自衛隊生徒・
自衛隊貸費学生募集

■自衛隊生徒 自衛隊の中堅となる陸海空の曹(部隊の専門技術者)を養成する制度。高校の卒業資格が取得できます。

資格 18年4月1日現在、15歳以上17歳未満の男子、中卒(見込み)

受付締切 1月10日(火)

試験期間・合格発表

①1月14日(土) 発表1月23日(月)

②1月27日(金)～30日(月)の1日
発表 2月21日(火)

■貸費学生(技術) 大学(大学院を含む)で、理学、工学を専攻している学生で、卒業(修了)後、その技術を生かして自衛隊に勤務する意思を持つ者に対し、学資金を貸与する制度。

資格 日本国籍を有し、18年4月1日現在、理学部・工学部(専攻学科の指定あり)の第3年次、第4年次または大学院修士課程に在籍する者(年齢制限あり)。※指定専攻学科および年齢についてはお問い合わせください。

受付締切 1月19日(木) **試験期間** 2月5日(日) **合格発表** 4月下旬

■問い合わせ 自衛隊山梨地方連絡部 ☎055-253-1591

海外の文化にふれてみませんか

山梨市の英語指導助手(ALT)6人が、出身地の文化・習慣・季節のイベントおよび生活様式等を紹介します。この機会に、ALTと交流を深めませんか! 通訳がつかますので、お気軽にご参加ください。

開催日および講師 (都合により講師が変更になることがあります)

- ①1月17日(火) メリッサ・ブルーガー(アメリカ・アイオワ州出身)
- ②1月24日(火) マシュー・カンテル(アメリカ・アーカンソー州出身)
- ③1月31日(火) マリサ・シマブクロ(アメリカ・ハワイ出身)
- ④2月7日(火) ガレス・ウー(イギリス出身)
- ⑤2月14日(火) アレクサンダー・リー(カナダ出身)
- ⑥2月21日(火) リサ・ミドルトン(オーストラリア出身)

* 全日程とも、時間は午後7時から8時(6時50分までに受付を済ませてください)

場所 夢わーく山梨(働く婦人の家2階) 講習室

対象者 市内在住の人

* 保育サポートによる託児ルームを開設します。電話で事前に申し込んでください。

募集人員 1回60人程度(当日受付)

受講料 無料

問い合わせ 山梨市国際交流促進委員会(総合政策課政策推進担当)

☎22-1111(内線232～235)



夢わーく山梨の教室・講座

イキイキ働く女性・男性の講座 ～ヨーガで健康に!～

寒さに負けて、体を丸めて運動不足のあなた! 体を伸ばすと筋肉がゆるみ、自然に血管が開き、血流が良くなります。血液の流れをよくして、新陳代謝を高め、リンパの流れを良くすることにより、自然治癒力が高まります。……寒さに負けて運動不足のあなた! ヨーガで健康になりましょう!!

日時 1月17日(火)・24日(火) 午後7時30分～9時

場所 夢わーく山梨(働く婦人の家)2階 軽運動室

内容 初歩のヨーガ **定員** 15名(2回続けて参加できる方)

持ち物 毛布のひざ掛けまたはバスタオル・タオル

参加料 無料

食の安全安心～

おいしかったよ「手前味噌づくり」に今年もチャレンジ!

国産大豆で農薬や遺伝子操作の危険性のない味噌を作りませんか? 作り方は案外シンプルで、とってもおいしい味噌が作れます。ぜひ、今年もおいしく安全な味噌を作りましょう。

日時 1月28日(土) 午前9時～正午

場所 夢わーく山梨(働く婦人の家)2階 料理実習室他

参加料 材料代5キロで1,800円前後

講師 味噌づくり経験者 **定員** 20名

持ち物 参加料・エプロン・筆記用具・三角巾または髪留め

申込・問い合わせ 夢わーく山梨(働く婦人の家) ☎22-3111

* 1月5日(木)から電話受付開始(土・日・祝日を除く平日8時30分～5時15分) 定員になり次第締め切ります。

平成 18 年 4 月に小・中学校へ入学予定のご家庭へ

市教育委員会では、平成 11 年 4 月 2 日から平成 12 年 4 月 1 日までに生まれた児童の保護者および市内の小学校 6 年生の保護者あてに、就学通知書をお送りします。

1 月末までに通知が届かないご家庭(最近山梨市に転入し、今年小・中学校へ入学する児童生徒がいるご家庭など)は、お手数でも市教育委員会学校教育課(☎ 23-5355)までご連絡ください。

【地区別健康診査・相談など】



■持ち物 母子健康手帳、健診票(健康診査時のみ)

■問い合わせ 市役所保健課(内線 414～416) 牧丘支所住民生活課(内線 141、145)
三富支所住民生活課(内線 315、317)

※受付時間は、厳守してください。※今月の該当以外のお子さんでも、まだ済んでいない方は、出席してください。

山梨地域		■場所 山梨市保健センター		
項 目	実施日	受 付 時 間	該 当 者	
母子健康手帳の交付 妊婦健康相談	1月12日(木) 26日(木) 2月9日(木)	午前9時～11時30分	妊娠届を済ませていない妊婦	
学級・講習会	育児学級	1月20日(金)	午前9時30分～10時	17年10月生まれの児の保護者
	前期離乳食教室	2月1日(水)	午後1時～1時30分	17年9・10月生まれの児の保護者
	後期離乳食教室	1月11日(水)	午後1時～1時30分	17年5・6月生まれの児の保護者
	親子ふれあい教室	1月13日(金)	午後1時～1時30分	17年2月生まれの児と保護者
	両親学級	1月12日(木) 1月19日(木) 1月24日(火) 1月31日(火)	午後1時～1時30分	全妊婦と配偶者対象 ※1月31日(火)は妊婦歯科検診・ 母乳教室
乳幼児健康診査	3か月児健康診査	1月25日(水)	午後1時～2時	17年9月生まれの児と保護者
	7か月児健康診査	1月23日(月)	午後1時～2時	17年5月生まれの児と保護者
	1歳6か月児健康診査	1月16日(月)	午後1時～2時	16年6月生まれの児と保護者
	2歳児健康診査	1月20日(金)	午後1時～2時	15年12月生まれの児と保護者
	3歳児健康診査	1月17日(火)	午後0時30分～1時30分	14年9月生まれの児と保護者
		1週間くらい前までに健康診査票・視聴力検査セット・尿検査セットを送ります。 それまでに届かない人は保健センターへご連絡ください。		
5歳児健康診査	1月18日(水)	午後1時～2時	12年12月生まれの児と保護者	
牧丘地域		■場所 牧丘町保健センター		
項 目	実施日	時 間	該 当 者	
母子健康手帳の交付 妊婦健康相談	1月12日(木) 26日(木)	午前9時～11時	妊娠届を済ませていない妊婦 ※事前に予約してください。	
学級	子育て応援学級①	1月19日(木)	午後1時30分～3時30分	17年7月～10月生まれの児と保護者
	両親学級	1月27日(金)	午後1時30分～3時30分	全妊婦とその配偶者
診査	1歳6か月児健康診査	1月30日(月)	午後1時30分～2時受付	16年4月～8月生まれの児と保護者
	3歳児健康診査	1月31日(火)	午後1時30分～2時受付	14年10月～15年1月生まれの児と保護者
	5歳児健康診査	1月10日(火)	午後1時30分～2時受付	12年9月～12月生まれの児と保護者
三富地域		■場所 三富基幹集落センター		
項 目	実施日	時 間	該 当 者	
母子健康手帳の交付 妊婦健康相談	事前に電話で日時の予約をして ください		妊娠届を済ませていない妊婦	



こども

●●●つどいの広場 「たち」がオープン! ●●●

つどいの広場とは、主に乳幼児(0~3歳)をもつ親とその子どもが気軽に集い、打ち解けた雰囲気の中で語り合い、交流を図ることや、子育てアドバイザーによる育児相談などを行う広場です。

広場の名称は、子どもが育つ過程で初めて自分の足で「立つ」という感動的なできごとと、巣立っていくこと、そしてふれあいの意味を込めて、「たち」と名づけました。どうぞお気軽にご利用ください。

【開所の日と時間】
平成 18 年 1 月 11 日(水)より毎週月・水・金曜日の午前 10 時から午後 3 時まで(祝日を除く)
(1 月 11 日午前 10 時より開所式を行います)

【場所】 山梨市働く婦人の家(夢わーく山梨)3階
(旧労働金庫山梨出張所あと)
【つどいの広場「たち」 ☎ 23-1801】

※ご利用の際は、オムツ・おやつ・飲み物・着替えなどのおでかけグッズをご持参ください。

【お問い合わせ】
少子対策課 子育て推進担当
☎ 22-1111 (内線 152、153)
※育児用品の持ち込みなどは問い合わせください。

育児用品(おもちゃ・絵本など)を提供してください
乳児向けのおもちゃや絵本・ベビーベッドが不足しています。
みなさんのご家庭で使わなくなったベビーベッドなどがありましたら、ぜひご提供ください!
つどいの広場「たち」

県では、平成 18 年 4 月に小中学校へ入進学する児童がいるひとり親家庭に、「ひとり親家庭小中学校入進学支度金」を支給します。

対象者 平成 18 年 1 月 1 日現在において、次の要件を全て満たす人

- 県内在住であること。
- 平成 18 年 4 月に県内の小中学校(ろう学校、盲学校、養護学校を含む)へ入進学する児童を監護し、生計を同一とするひとり親家庭の親(父母のいない児童の養育者を含む)であること。※ただし、児童収容施設(母子生活支援施設を含む)に入所中の児童ならびに里親に委託中の児童は除く。
- 平成 17 年度(平成 16 年中所得)の所得税が非課税である世帯であること。
- 生活保護の受給世帯でないこと。

●●●ファミリークッキング教室●●●

市と山梨市食生活改善推進員会ではファミリークッキング教室を開催します。パパが作った料理を家族みんなで楽しく食べましょう!!

はじめて料理を作る人も大歓迎です。

日時 2月19日(日)午前10時~
場所 夢わーく山梨料理教室・軽運動室
内容 パパは料理を作ります。ママとこどもはパパの手料理ができるまで遊んだり話をできる場をもちます。できあがったパパの料理を家族で楽しくおいしく食べましょう!!

作る料理 ハンバーグ他
(離乳食も作るので乳児も大丈夫です)

対象・定員 市内在住の親子 20 組
申込方法 1 月 12 日(木)から電話にて受付
※定員になり次第締め切ります。
申込・問い合わせ 保健課 ☎ 22-1111(内線 414)

●●●山梨市立つつじ幼稚園 平成 18 年度園児追加募集●●●

【募集人員・対象者】 市内に住所を有し、平成 14 年 4 月 2 日~平成 15 年 4 月 1 日の間に生まれた幼児 7 人(8 人以上応募のあるときは抽選)

【願書受付期間・受付場所】
平成 18 年 1 月 23 日(月)~27 日(金)
時間はいずれも午前 9 時~午後 4 時 つつじ幼稚園
※保育料・諸経費(月額)、保育時間、保育目標などについては、広報 9 月号をご覧ください。

【問い合わせ】 つつじ幼稚園 ☎ 22-0244

ひとり親家庭小中学校入進学支度金支給事業

支給額 入進学する児童 1 人につき 1 万円
申請期限 平成 18 年 1 月 31 日(火)

※平成 18 年 1 月 1 日以降に上記要件に当てはまるようになった場合、もしくは 1 月 31 日(火)までに申請が出来なかった場合には、平成 18 年 3 月 31 日まで受け付けます。

提出書類 ひとり親家庭小中学校入進学支度金支給申請書、各種添付書類

※申請用紙は、峡東地域振興局健康福祉部もしくは市役所福祉事務所・各支所福祉担当にあります。

提出場所 峡東地域振興局健康福祉部(笛吹市石和町広瀬 785 東八代合同庁舎内)

問い合わせ
峡東地域振興局健康福祉部 ☎ 055-262-1937
市役所福祉事務所児童福祉担当 ☎ 22-1111(内線 163)

◆◆◆血液サラサラ運動教室参加者募集◆◆◆

健康な生活をおくるためには、運動が大切です。牧丘支所では、楽しく家でできる軽体操と、トレーニングの機械を使った運動教室を実施致します。

運動の中では、筋トレマシーンを使うことで、筋肉に良い刺激を与え体の血液の流れをよくしより効果的に脂肪を燃やすことができます。どなたでもできる運動です。

日時 平成 18 年 1 月 17 日(火) 24 日(火)
2 月 1 日(水) 7 日(火)
15 日(水) 21 日(火)
3 月 1 日(水) の計 7 回

時間はいずれも午後 1 時 30 分～3 時 30 分

場所 牧丘町保健センター 2 階

対象者 69 歳以下の方で、運動に支障のある疾患がなく
検診で血圧、血糖値、コレステロール、中性脂肪の値
が高く「要指導」の結果が出た方、体重が気になる方、
運動不足の方 など

講師 広瀬 美佐子先生

定員 20 名

申込受付 1 月 5 日(木)～11 日(水)

※定員になり次第締め切りとさせていただきます。

申込・問い合わせ

牧丘支所 住民生活課 保健環境担当

☎ 35-3111(内線 141、145)

◆◆◆「認知症」の相談は

在宅介護支援センターへ◆◆◆

物の置き場所を忘れる、道に迷う、いつ(時)、どこ(場所)、だれ(人)がわからなくなる、「お金をとられた」などの被害妄想など認知症と思われる症状で悩んでいる方、また、認知症の家族の介護方法に関する相談は下記の在宅介護支援センターをご利用ください。

◎山梨市基幹型在宅介護支援センター

(市役所 1 階 保健課介護保険担当内)

☎ 22-1111(内線 172)または☎ 23-0294(直通)

◎山梨市牧丘町在宅介護支援センター(牧丘支所内)

☎ 35-4655

◎山梨市在宅介護支援センター加納岩病院

☎ 23-1710

◎山梨市在宅介護支援センター山梨厚生病院

☎ 23-1585

相談は、月曜日から金曜日の午前 8 時 30 分から午後 5 時まで受付けています。お近くの在宅介護支援センターをお気軽にご利用ください。



「山梨ちどり温泉」初湯のお知らせ

1 月 2 日(月)～3 日(火) 受付 午前 9 時～午後 3 時・入浴終了 午後 4 時

料金 対象地域内 60 歳以上 100 円

対象地域内 60 歳未満 400 円(12 歳以下無料)

対象地域外 500 円

年末年始休館 12 月 28 日(水)～1 月 1 日(日)・1 月 4 日(水)

ご家族おそろいで
お出かけください。

◆◆◆山梨県心身障害者自動車燃料費

助成事業のお知らせ◆◆◆

助成対象者 平成 17 年度分の自動車税もしくは軽自動車税の減免を受けている者または平成 18 年度から減免を受けることができる者で、障害の程度が次に該当するもの
(1) 身体障害者手帳の総合等級が 1 級または 2 級であること。

(2) 療育手帳に記載された障害の程度が A-1、A-2a、A-2b または A-3 であること。

(3) 戦傷病者手帳による障害の程度が特別項症、第 1 項症または第 2 項症であること。

助成対象となる期間・燃料 平成 17 年 1 月 1 日から平成 17 年 12 月 31 日までに税の減免を受けた自動車または軽自動車消費するために購入した燃料。ただし、期間の途中で税の減免の手続をした場合は、手続をした日の翌月分からは対象期間となる。

請求書受付期間および場所

(1) 持参による会場

平成 18 年 1 月 13 日(金) 東八代合同庁舎

1 月 16 日(月) 東八代合同庁舎

1 月 17 日(火) 甲州市市民文化会館

1 月 18 日(水) 東八代合同庁舎

1 月 19 日(木) 山梨市保健センター

受付時間はいずれも午前 10 時から午後 3 時まで

(2) 郵送による場合

平成 18 年 1 月 19 日までの日付の消印のあるもの

その他 受付期間内に手続をしない場合には、助成金の支払いはできません。その他不明な点があるときは、下記へお問い合わせください。

問い合わせ

山梨県峡東地域振興局健康福祉部障害・家庭福祉課

住所 笛吹市石和町広瀬 785(東八代合同庁舎内)

☎ 055-262-1936 ファクス 055-262-1934

◆◆◆老人健康教室および

老人医療費受給者証交付◆◆◆

■日時 1 月 27 日(金)午前 9 時 30 分～10 時

■場所 山梨市保健センター

■対象者 昭和 13 年 2 月 1 日～2 月 28 日、昭和 11 年 1 月 2 日～昭和 11 年 2 月 1 日生まれの方。該当者には、通知します。

■問い合わせ

市民課国民健康保険担当(内線 146、148)

牧丘支所住民生活課市民担当(内線 145、146)

三富支所住民生活課市民担当(内線 316、317)



保健・福祉

- 市役所保健課 (内線412～416)
- 牧丘支所住民生活課 (内線 141、145)
- 三富支所住民生活課 (内線 316、317)

◆◆◆人間ドック申込受付 (1月) ◆◆◆

地域	受付日	受付時間	場所	定員残数
山梨	10(火)	8:30~12:00	山梨市保健センター	44
牧丘	11(水)	9:00~11:30	牧丘町保健センター	27
三富	12(木)	9:00~12:00	三富支所	21
		13:00~16:00		

※今年度は、今回で受付を終了させていただきます。
 ※山梨地域は、午前8時から職員が整理券を配付します。
 ※この事業は、旧市町村単位で実施しています。他の地域での申し込みはできませんので、ご注意ください。

■人間ドックの受診期間

平成 18 年 2 月 1 日～平成 18 年 2 月 28 日まで。
 申し込み時に希望月日を指定してください。

■対象者

- 市税完納者で、次のいずれかに該当する人。
 ①山梨市国民健康保険加入者で、昭和11年4月2日～昭和46年4月1日に生まれた人
 ②他の健康保険加入者は、下記の期間に生まれた人。

昭和45年4月2日～昭和46年4月1日	35歳
昭和40年4月2日～昭和41年4月1日	40歳
昭和35年4月2日～昭和36年4月1日	45歳
昭和30年4月2日～昭和31年4月1日	50歳
昭和25年4月2日～昭和26年4月1日	55歳
昭和20年4月2日～昭和21年4月1日	60歳
昭和15年4月2日～昭和16年4月1日	65歳

■負担金

一般健診 男性 7,000 円 女性 8,000 円
 特別健診 (40歳・50歳・60歳の人で希望される人)
 男性 7,500 円…一般検診+歯周疾患検診
 女性 9,000 円…一般検診+骨粗しょう症検診+歯周疾患検診

■健診機関

加納岩総合病院、山梨厚生病院、JA 山梨厚生連、塩山市民病院、牧丘病院

■申込方法

本人または家族による直接申し込みとします。
 (電話・友人などは不可)

■持参するもの 保険証

■問い合わせ 市役所保健課・各支所住民生活課

◆◆◆血液サラサラ体験教室

予約受付(2月分)◆◆◆

指先から1滴の血液をとり、顕微鏡を透してテレビモニターに映し出します。生きた状態の赤血球、白血球、血小板などのようすや、乾燥させた血液で活性酸素の状態がわかります。

実施日	対象者	予約日(受付時間)
7(火)	三富地区市民	当日受付
8(水)	三富地区以外の市民(定員19人)	1/20(金) 9:00~12:00,13:00~15:00

■講師

東京医科歯科大学大学院助教授 志村則夫先生

■場所

山梨三富基幹集落センター内 健康相談室

■予約・問い合わせ

三富支所住民生活課保健環境担当 (内線 316、317)
 ※定員になり次第受付終了させていただきます。

インフルエンザの 予防対策をしましょう！



- 今年もインフルエンザが流行する季節となりました。流行時期は、例年11月から4月となっています。インフルエンザにかからないためにも、次の点に気をつけてください。
- ①人混みから帰ってきたときは、うがい手洗いを忘れずに行ってください。
 - ②咳(せき)が出るときはマスクを着用し、特に人混みの多い場所は避けてください。
 - ③バランスの取れた食事を心がけ、睡眠や休養を十分とるようにしてください。
 - ④空気の乾燥に注意し、室内では加湿器を使うなど適度な湿度を保ちましょう。
 - ⑤単なる風邪と考えずに、早めに病院へ行って治療しましょう。
 - ⑥インフルエンザ予防接種が行われていますので、かかりつけの医師とご相談の上、ご利用ください。
 また、インフルエンザに関するお問い合わせにつきましては、かかりつけの医師等にご相談ください。インフルエンザも含めて風邪をひきやすい季節です。まずは、予防が大切です。日々の生活から気をつけて健康な冬を過ごしましょう。

保健課保健指導担当

EVENT INFORMATION

2006.1.1 …New Year Festival…

HAPPY!! 初日の出

初日の出を見る会

平成18年1月1日(日)元旦に「…New Year Festival…HAPPY!! 初日の出」を開催します。当日は、甘酒の無料配布、ご来光に併せて市民吹奏楽団の演奏もあります。また、フルーツセンターの足湯や赤松の湯「ぶくぶく」の露天風呂に浸かりながら、平成18年の「初日の出」を楽しみましょう。

日時 平成18年1月1日(日)
午前6時30分～午前7時30分(雨天中止)
場所 笛吹川フルーツ公園最上段
フルーツセンター前広場

問い合わせ
観光課 観光企画担当 ☎39-2121(内線313、314)

2006.1.22(日)

第5回 乙女高原フォーラム

乙女高原に咲く美しい花の数々、乙女高原に暮らす動物たちの生態、一挙大公開！乙女高原の魅力をあなたにぜひ伝えたい!!「乙女高原百花スライドショー」「乙女高原のここが好き!リレートーク」。そして、乙女高原の動物たちに会うには……
スペシャルゲスト北垣憲仁(きたがき けんじ)さんによるすてきなお話、盛りだくさんのフォーラムです。

日時 平成18年1月22日(日)
午後1時～3時30分
会場 山梨市民会館 参加費 無料
主催 山梨市・山梨県・乙女高原ファンクラブ
問い合わせ
観光課 施設担当 ☎39-2121(内線311、312)

2006.1.25(水)～28(土)
東山梨地区市町村文化協会連合会

「第2回写真展」

やまなし県民文化祭地域別フェスティバルとして開催されます。山梨市内各文化協会写真部員の作品も展示されます。お問い合わせの上、ぜひご覧ください。

日時 平成18年1月25日(水)～1月28日(土)
場所 甲州市民文化会館ロビー
問い合わせ
東山梨地区市町村文化協会
連合会事務局 ☎20-2704

2006.1.29(日)

～文化協会特別事業～わらび座ミュージカル

「百婆(ひゃくば)」公演



問い合わせ

山梨市民会館生涯学習課 ☎22-9611(月曜休館)

【あらすじ】1610年代、深海宗伝は朝鮮半島から今の佐賀県に移り住み、優秀な陶工として名が知れていた。宗伝が死亡したとき、朝鮮半島の方式で葬るか土地の方式で葬るかで、その妻「百婆仙」と息子達との間で巻き起こる大騒ぎをユーモアたっぷりに描いたミュージカル。

日時 平成18年1月29日(日)
開場…午後2時 開演…午後2時40分
場所 山梨市民会館ホール
※※入場無料(入場整理券が必要)※※
入場整理券を、1月15日(日)午前9時から市民会館
牧丘町総合会館・三富支所で、先着順に配布します
(1人2枚まで)。

2006.4.8(土)

新山梨市誕生1周年記念 第6回山梨能

「桃の花 薪能」

新生「山梨市」誕生1周年を記念して、第6回山梨能「桃の花 薪能」を開催します。新日本三大夜景・関東の富士見百景の一つである笛吹川フルーツ公園で、眼下に広がる夜景、咲き競う桃の花とともに能の幽玄な世界をお楽しみください。

日時 平成18年4月8日(土)
開場…午後4時30分 開演…午後5時30分
場所 笛吹川フルーツ公園・野外ステージ
(雨天決行、荒天時中止)
入場料 S席…4,000円 A席…3,000円
こども席(A席のみ)…1,000円
演目 舞囃子「熊野」山階敬子
狂言「棒縛」山本則直
能「鞍馬天狗」観世芳宏
前売券 山梨市民会館・花かげホール・三富教育事務所
(支所内)・フルーツセンターにて発売中
問い合わせ 第6回山梨能「桃の花 薪能」
実行委員会(市民会館内)☎22-9611